ประกาศองค์การบริหารส่วนตำบลนางหลง

เรื่อง ประกาศใช้แผนการดำเนินงาน ประจำปีงบประมาณ พ.ศ.๒๕๖๖

ขององค์การบริหารส่วนตำบลนางหลง

****

ตามระเบียบกระทรวงมหาดไทยว่าด้วยการจัดทำแผนพัฒนาขององค์กรปกครองส่วนท้องถิ่น พ.ศ.๒๕๔๘ และแก้ไขเพิ่มเติมถึง (ฉบับที่ ๓) พ.ศ.๒๕๖๑ ข้อ ๒๗ ได้กำหนดให้องค์กรปกครองส่วนท้องถิ่น จัดทำแผนการดำเนินงานให้แล้วเสร็จภายในสามสิบวันนับแต่วันที่ประกาศใช้งบประมาณรายจ่ายประจำปี งบประมาณรายจ่ายเพิ่มเติม งบประมาณจากเงินสะสม หรือได้รับแจ้งแผนงานและโครงการจากหน่วยราชการส่วนกลาง ส่วนภูมิภาค รัฐวิสาหกิจหรือหน่วยงานอื่นๆ ที่ต้องดำเนินการในพื้นที่องค์กรปกครองส่วนท้องถิ่นในปีงบประมาณนั้น

บัดนี้ องค์การบริหารส่วนตำบลนางหลง ได้จัดทำแผนการดำเนินงาน ประจำปีงบประมาณ พ.ศ.๒๕๖๖ โดยผ่านขั้นตอนตามระเบียบกระทรวงมหาดไทย ว่าด้วยการจัดทำแผนพัฒนาขององค์กรปกครองส่วนท้องถิ่น พ.ศ.๒๕๔๘ และแก้ไขเพิ่มเติมถึง (ฉบับที่ ๓) พ.ศ.๒๕๖๑ ข้อ ๒๖ แล้ว จึงประกาศใช้แผนการดำเนินงาน ประจำปีงบประมาณ พ.ศ.๒๕๖๖ ขององค์การบริหารส่วนตำบลนางหลง ให้ทราบโดยทั่วกัน

จึงประกาศให้ทราบโดยทั่วกัน

ประกาศ ณ วันที่ ๑๒ ตุลาคม พ.ศ.๒๕๖๕

(นายประยูรณ์ จิตรานนท์)

นายกองค์การบริหารส่วนตำบลนางหลง

แผนการดำเนินงาน
ประจำปีงบประมาณ พ.ศ.๒๕๖๖

องค์การบริหารส่วนตำบลนางหลง
อำเภอชะอวด จังหวัดนครศรีธรรมราช

คำนำ

ตามระเบียบกระทรวงมหาดไทยว่าด้วยการจัดทำแผนพัฒนาขององค์กรปกครองส่วนท้องถิ่น พ.ศ. ๒๕๔๘ และแก้ไขเพิ่มเติมถึง (ฉบับที่ ๓) พ.ศ.๒๕๖๑ ข้อ ๒๗ แผนการดำเนินงานให้จัดทำให้เสร็จภายในสามสิบวันนับแต่วันที่ประกาศใช้ งบประมาณรายจ่ายประจำปี งบประมาณรายจ่ายเพิ่มเติม งบประมาณจากเงินสะสม หรือได้รับแจ้งแผนงานและโครงการจากหน่วยราชการส่วนกลาง ส่วนภูมิภาค รัฐวิสาหกิจหรือหน่วยงานอื่นๆที่ต้องดำเนินการในพื้นที่องค์กรปกครองส่วนท้องถิ่นในปีงบประมาณนั้น

แผนการดำเนินงานขององค์การบริหารส่วนตำบลนางหลง เป็นแผนที่แสดงถึงรายละเอียดแผนงาน/โครงการพัฒนา และกิจกรรมการพัฒนา ที่ดำเนินการจริงทั้งหมดในพื้นที่ของตำบลนางหลง ประจำปีงบประมาณ พ.ศ.๒๕๖๖ เพื่อให้แนวทางในการดำเนินงานในปีงบประมาณ พ.ศ.๒๕๖๖ ขององค์การบริหารส่วนตำบลนางหลง มีความชัดเจนในการปฏิบัติมากขึ้น ลดความซ้ำซ้อนของโครงการ มีการประสานและบูรณาการในการทำงานกับหน่วยงาน และสามารถนำไปปฏิบัติได้ทันทีเมื่อได้รับงบประมาณ

แผนการดำเนินงานเป็นเครื่องมือสำคัญ ในการบริหารงานของผู้บริหารท้องถิ่น เพื่อควบคุมการดำเนินงานให้เป็นไปอย่างเหมาะสมและมีประสิทธิภาพ อีกทั้งยังช่วยให้แนวทางการพัฒนาขององค์การบริหารส่วนตำบลนางหลง มีความชัดเจน สามารถติดตามประเมินผลการพัฒนาตามยุทธศาสตร์การพัฒนาของ องค์การบริหารส่วนตำบลนางหลง

อนึ่ง การจัดทำแผนดำเนินงานขององค์การบริหารส่วนตำบลนางหลง ในครั้งนี้ ข้าพเจ้าในนามผู้บริหารองค์การบริหารส่วนตำบลนางหลง ขอขอบพระคุณผู้มีส่วนเกี่ยวข้องทุกท่าน ที่มีส่วนในการระดมความคิด และช่วยวางแผนการจัดทำแผนการดำเนินงานประจำปี พ.ศ.๒๕๖๖ ให้สำเร็จลุล่วงไปด้วยดี และหวังว่าจะนำไปปฏิบัติให้บรรลุวัตถุประสงค์ตามแผนดำเนินงานต่อไป

(นายประยูรณ์ จิตรานนท์)
นายกองค์การบริหารส่วนตำบลนางหลง
ตุลาคม ๒๕๖๕

สารบัญ

เรื่อง	หน้า
ส่วนที่ ๑	
บทนำ	๑
วัตถุประสงค์ของแผนการดำเนินงาน	๒
ขั้นตอนการจัดทำแผนการดำเนินงาน	๒
ขั้นตอนที่ ๑ การเก็บรวบรวมข้อมูล	๒
ขั้นตอนที่ ๒ จัดทำร่างแผนการดำเนินงาน	๓
ขั้นตอนที่ ๓ การประกาศใช้แผนการดำเนินงาน	๓
แผนภูมิขั้นตอนการจัดทำแผนดำเนินงาน	๔
ประโยชน์ของแผนการดำเนินงาน	๕
ส่วนที่ ๒	
บัญชีสรุปจำนวนโครงการพัฒนาท้องถิ่น กิจกรรมและงบประมาณ แผนการดำเนินงาน ประจำปีงบประมาณ พ.ศ.๒๕๖๕ (แบบ ผด.๐๑)	๖
บัญชีจำนวนโครงการพัฒนาท้องถิ่น กิจกรรมและงบประมาณ แผนการดำเนินงาน ประจำปีงบประมาณ พ.ศ.๒๕๖๕ (แบบ ผด.๐๒)	
ยุทธศาสตร์การพัฒนาด้านโครงสร้างพื้นฐาน	๘
ยุทธศาสตร์การพัฒนาด้านเศรษฐกิจ	๑๕
ยุทธศาสตร์การพัฒนาคนและสังคม	๑๗
ยุทธศาสตร์การพัฒนาด้านสิ่งสิ่งแวดล้อม	๓๕
ยุทธศาสตร์การพัฒนาด้านการบริหารจัดการองค์กร	๓๖
บัญชีจำนวนครุภัณฑ์สำหรับที่ไม่ได้ดำเนินการตามโครงการพัฒนาท้องถิ่น (แบบ ผด.๐๒/๑)	๓๙

ส่วนที่ ๑

บทนำ

ตามระเบียบกระทรวงมหาดไทยว่าด้วยการจัดทำแผนพัฒนาขององค์กรปกครองส่วนท้องถิ่น พ.ศ.๒๕๔๘ และแก้ไขเพิ่มเติมถึง (ฉบับที่ ๓) พ.ศ.๒๕๖๑ ข้อ ๒๗ กำหนดว่า “แผนการดำเนินงานให้จัดทำให้แล้วเสร็จภายในสามสิบวันนับแต่วันที่ประกาศใช้งบประมาณรายจ่ายประจำปี งบประมาณรายจ่ายเพิ่มเติม งบประมาณจากเงินสะสม หรือได้รับแจ้งแผนงานและโครงการจากหน่วยราชการส่วนกลาง ส่วนภูมิภาค รัฐวิสาหกิจหรือหน่วยงานอื่นๆ ที่ต้องดำเนินการในพื้นที่องค์กรปกครองส่วนท้องถิ่นในปีงบประมาณนั้น

เพื่อให้การดำเนินโครงการ/กิจกรรมพัฒนาขององค์กรปกครองส่วนท้องถิ่นเป็นไปตามแผนพัฒนาท้องถิ่น และเป็นไปตามระเบียบกระทรวงมหาดไทยว่าด้วยการจัดทำแผนพัฒนาขององค์กรปกครองส่วนท้องถิ่น พ.ศ.๒๕๔๘ และแก้ไขเพิ่มเติมถึง (ฉบับที่ ๓) พ.ศ.๒๕๖๑ ข้อ ๒๖ องค์การบริหารส่วนตำบลนางหลงจึงได้จัดทำแผนการดำเนินงานประจำปีงบประมาณ พ.ศ.๒๕๖๖ ขึ้น

ลักษณะของแผนดำเนินงานประจำปี

แผนการดำเนินงาน (Operation plan) เป็นเอกสารที่ต่อเนื่องจากการจัดทำแผนพัฒนาท้องถิ่น (พ.ศ.๒๕๖๖ – ๒๕๗๐) และมีความสัมพันธ์ใกล้ชิดกับงบประมาณประจำปี กล่าวคือ เป็นการนำแผนงาน/โครงการที่กำหนดไว้แล้วในแผนพัฒนาท้องถิ่น (พ.ศ.๒๕๖๖ – ๒๕๗๐) มาพิจารณาดำเนินการสำหรับปีนั้น ๆ โดยจะมีรายละเอียดและลักษณะเฉพาะเจาะจงของโครงการ/กิจกรรมที่จะนำไปบรรจุในเอกสารงบประมาณรายจ่ายประจำปีและสามารถนำไปปฏิบัติได้ทันที เมื่อได้รับงบประมาณของปีนั้น นอกจากนี้ แผนงาน/โครงการ ที่บรรจุในเอกสารงบประมาณประจำปีและสามารถนำไปปฏิบัติได้ทันที

แผนงาน/โครงการที่บรรจุในแผนการดำเนินงานควรต้องมีสภาพความพร้อม ๓ ประการคือ

ประการที่ ๑ มีความแน่นอนของกิจกรรม ที่จะดำเนินการโดยการศึกษาความเป็นไปได้ของแผนงาน/โครงการ หรือพิจารณาผลประโยชน์ที่จะได้รับจากแผนงาน/โครงการ

ประการที่ ๒ มีความเรียบร้อยในด้านรูปแบบและรายการทางเทคนิค

ประการที่ ๓ มีรายละเอียดในด้านค่าใช้จ่ายของแผนงาน/โครงการ

แผนการดำเนินงาน มีลักษณะกว้าง ๆ ดังต่อไปนี้

๑. เป็นเอกสารที่มีความสอดคล้องกับแผนพัฒนาท้องถิ่น (พ.ศ.๒๕๖๖-๒๕๗๐)

๒. เป็นเอกสารที่มีแนวทางการพัฒนาประจำปีและวัตถุประสงค์ของการพัฒนา ที่ชัดเจนและมีลักษณะเฉพาะเจาะจงของปีที่จะดำเนินการ

๓. เป็นเอกสารที่ระบุแผนงาน/โครงการ ที่จะดำเนินการในปีนั้น ๆ

๔. เป็นเอกสารที่แสดงถึงความเชื่อมโยงระหว่างแผนพัฒนาท้องถิ่น (พ.ศ.๒๕๖๖ - ๒๕๗๐) กับเอกสารข้อบัญญัติงบประมาณรายจ่าย ประจำปีงบประมาณ พ.ศ. ๒๕๖๖

วัตถุประสงค์ของการจัดทำแผนการดำเนินงาน

๑. เพื่อแสดงถึงรายละเอียดแผนงาน/โครงการพัฒนา และกิจกรรมการพัฒนาที่ดำเนินการจริง ทั้งหมดในพื้นที่ขององค์การบริหารส่วนตำบลนางหลง ประจำปีงบประมาณ พ.ศ.๒๕๖๖

๒. เพื่อแสดงเป้าหมายและแนวทางการพัฒนาให้สอดคล้องกับสภาพปัญหาและความต้องการ ของประชาชนในท้องถิ่น

๓. เพื่อมีแผนงานในการดำเนินงานในปีงบประมาณ พ.ศ.๒๕๖๖ ที่ชัดเจนในการปฏิบัติงานมากขึ้น ลดความซ้ำซ้อนของโครงการ มีการประสานและบูรณาการการทำงานกับหน่วยงานและจำแนกรายละเอียดต่าง ๆ ของแผนงาน/โครงการ

๔. เพื่อแสดงความสัมพันธ์และความเชื่อมโยงระหว่างแผนพัฒนาท้องถิ่น และการจัดทำงบประมาณรายจ่ายประจำปี

๕. เพื่อเป็นเครื่องมือสำคัญในการบริหารงานของผู้บริหารท้องถิ่น ควบคุมการดำเนินงานให้เป็นไปอย่างเหมาะสมและมีประสิทธิภาพ

๖. เพื่อความสะดวกในการติดตามและประเมินผลเมื่อสิ้นปีงบประมาณ

ขั้นตอนในการจัดทำแผนดำเนินงาน

ตามระเบียบกระทรวงมหาดไทยว่าด้วยการจัดทำแผนพัฒนาขององค์กรปกครองส่วนท้องถิ่น พ.ศ.๒๕๔๘ และแก้ไขเพิ่มเติมถึง (ฉบับที่ ๓) พ.ศ.๒๕๖๑ หมวด ๕ ข้อ ๒๖ การจัดทำแผนการดำเนินงานให้ดำเนินการตามระเบียบนี้ โดยมีขั้นตอนดำเนินการ ดังนี้

(๑) คณะกรรมการสนับสนุนการจัดทำแผนพัฒนาองค์การบริหารส่วนตำบลนางหลง รวบรวมแผนงานโครงการพัฒนาขององค์การบริหารส่วนตำบลนางหลง หน่วยราชการส่วนกลาง ส่วนภูมิภาค รัฐวิสาหกิจและหน่วยงานอื่น ๆ ที่ดำเนินการในพื้นที่ขององค์การบริหารส่วนตำบลนางหลง แล้วจัดทำร่างแผนการดำเนินงาน เสนอคณะกรรมการพัฒนาองค์การบริหารส่วนตำบลนางหลง

(๒) คณะกรรมการพัฒนาองค์การบริหารส่วนตำบลนางหลง พิจารณาร่างแผนการดำเนินงาน แล้วเสนอนายกองค์การบริหารส่วนตำบลนางหลง ประกาศเป็นแผนการดำเนินงาน ทั้งนี้ให้ปิดประกาศแผนการดำเนินงานภายในสิบห้าวันนับแต่วันที่ประกาศ เพื่อให้ประชาชนในท้องถิ่นทราบโดยทั่วกันและต้องปิดประกาศไว้อย่างน้อยสามสิบวัน

ขั้นตอนที่ ๑ การเก็บรวบรวมข้อมูล

การเก็บรวบรวมข้อมูลต่าง ๆ ที่เป็นประโยชน์ต่อการจัดทำแผนดำเนินงาน เช่น ข้อมูลพื้นฐานของท้องถิ่น ข้อบัญญัติงบประมาณรายจ่ายประจำปี บัญชีรายรับ และบัญชีรายจ่ายประจำปีปัจจุบันและปีย้อนหลัง ยุทธศาสตร์การพัฒนาจังหวัดหรือยุทธศาสตร์การพัฒนาขององค์กรปกครองส่วนท้องถิ่นจังหวัด ผลการพัฒนาในปีที่ผ่านมา ปัญหานโยบายเร่งด่วนของรัฐบาล ความต้องการต่าง ๆ โดยนำมารวบรวมประกอบในการพิจารณาจัดทำแผนการดำเนินงานประจำปี

ขั้นตอนที่ ๒ การจัดทำร่างแผนดำเนินงาน

คณะกรรมการสนับสนุนการจัดทำแผนพัฒนาองค์การบริหารส่วนตำบลนางหลง รวบรวมแผนงาน/โครงการพัฒนาขององค์การบริหารส่วนตำบลนางหลง หน่วยงานราชการส่วนกลาง ส่วนภูมิภาค รัฐวิสาหกิจ และหน่วยงานอื่น ๆ ที่ดำเนินการนำพื้นที่ขององค์การบริหารส่วนตำบลนางหลง แล้วจัดทำร่างแผนการดำเนินงาน เสนอต่อคณะกรรมการพัฒนาองค์การบริหารส่วนตำบลนางหลง (โดยมีเค้าโครงแผนการดำเนินงาน ๒ ส่วน คือ ส่วนที่ ๑ บทนำ และส่วนที่ ๒ บัญชีโครงการ/กิจกรรม) ตามระเบียบกระทรวงมหาดไทยว่าด้วยการจัดทำแผนพัฒนาขององค์กรปกครองส่วนท้องถิ่น พ.ศ.๒๕๔๘ และแก้ไขเพิ่มเติมถึง (ฉบับที่ ๓) พ.ศ.๒๕๖๑ หมวดที่ ๕ ข้อ ๒๖ (๑)

ขั้นตอนที่ ๓ การประกาศใช้แผนดำเนินงาน

คณะกรรมการพัฒนาองค์การบริหารส่วนตำบลนางหลง พิจารณาร่างแผนการดำเนินงาน แล้วเสนอต่อนายกองค์การบริหารส่วนตำบลนางหลง ประกาศเป็นแผนดำเนินงานภายในสิบห้าวัน (๑๕ วัน) นับแต่วันที่ประกาศเพื่อให้ประชาชนในพื้นที่ทราบโดยทั่วกันและปิดประกาศไว้อย่างน้อยสามสิบวัน (๓๐ วัน) ตามระเบียบกระทรวงมหาดไทยว่าด้วยการจัดทำแผนพัฒนาองค์กรปกครองส่วนท้องถิ่น พ.ศ.๒๕๔๘ และแก้ไขเพิ่มเติมถึง (ฉบับที่ ๓) พ.ศ.๒๕๖๑ หมวดที่ ๕ ข้อ ๒๖ (๒)

จากขั้นตอนการจัดทำแผนดำเนินงานข้างต้นสามารถเขียนเป็นแผนภูมิได้ดังนี้

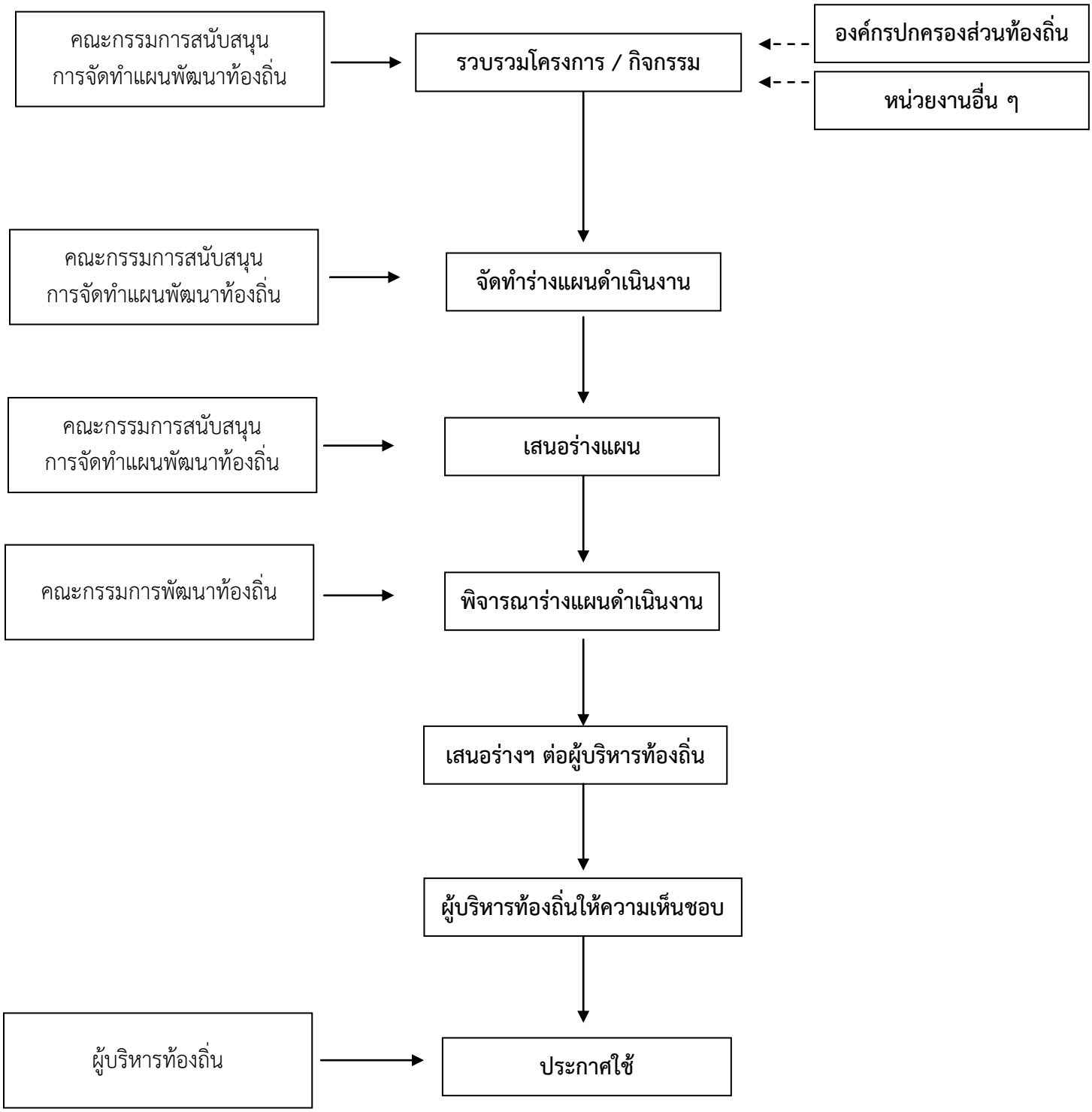

ประโยชน์ของแผนการดำเนินงาน

แผนการดำเนินงานเป็นเครื่องมือสำคัญในการบริหารงานของผู้บริหารท้องถิ่น เพื่อควบคุมการดำเนินงานให้เป็นไปอย่างเหมาะสมและมีประสิทธิภาพ เพราะแผนการดำเนินงานได้แสดงถึงขั้นตอนการดำเนินงานที่มีห้วงเวลาที่ชัดเจน จึงใช้เป็นเครื่องมือในการติดตามผลการดำเนินงานได้โดยสะดวกรวมถึงการประเมินผลที่แม่นยำตามขั้นตอน และมีประสิทธิภาพเพิ่มขึ้น แต่ทั้งนี้ขั้นตอน กระบวนการตามแผนดังกล่าวจะมีความเป็นไปได้นั้นก็ต่อเมื่อมีปัจจัยสนับสนุนที่เหมาะสม ที่สำคัญคือรายได้ที่ได้รับการจัดสรรในแต่ละโครงการ / กิจกรรม รวมถึงปัจจัยเสี่ยงต่างๆ ที่ทำให้กระบวนงานเหล่านั้นไม่สามารถเป็นไปตามแผนเช่น จำนวนเงินรายได้ไม่เพียงพอ สภาวการณ์ที่ผันผวนของสังคมและการเมือง ภาวะดินฟ้าอากาศที่ไม่เอื้อต่อการดำเนินกิจกรรม เป็นต้น

ส่วนที่ 2

แบบ ผด.๐๑

บัญชีสรุปจำนวนโครงการพัฒนาท้องถิ่น กิจกรรมและงบประมาณ
แผนการดำเนินงาน ประจำปีงบประมาณ พ.ศ.๒๕๖๖
องค์การบริหารส่วนตำบลนางหลง

ยุทธศาสตร์	จำนวนโครงการที่ดำเนินการ	คิดเป็นร้อยละของโครงการทั้งหมด	จำนวนงบประมาณ	คิดเป็นร้อยละของงบประมาณทั้งหมด	หน่วยงานรับผิดชอบหลัก
๑. ยุทธศาสตร์การพัฒนาด้านโครงสร้างพื้นฐาน					
๑.๑ แผนงานเคหะและชุมชน	๑	๑.๖๙	๓๓๑,๙๐๐	๑.๐๒	กองช่าง
๑.๒ แผนงานอุตสาหกรรมและการโยธา	๑๕	๒๕.๔๒	๑๐,๖๓๒,๔๐๐	๓๒.๗๖	
รวม	**๑๖**	**๒๗.๑๒**	**๑๐,๙๖๔,๓๐๐**	**๓๓.๗๘**	
๒. ยุทธศาสตร์การพัฒนาด้านเศรษฐกิจ					
๒.๑ แผนงานสร้างความเข้มแข็งของชุมชน	๑	๑.๖๙	๔๐,๐๐๐	๐.๑๒	สำนักปลัด
๒.๒ แผนงานการศาสนาวัฒนธรรมและนันทนาการ	๑	๑.๖๙	๕๐,๐๐๐	๐.๑๕	สำนักปลัด
รวม	**๒**	**๓.๓๙**	**๙๐,๐๐๐**	**๐.๒๘**	
๓. ยุทธศาสตร์การพัฒนาคนและสังคม					
๓.๑ แผนงานรักษาความสงบภายใน	๓	๕.๐๘	๒๐๐,๐๐๐	๐.๖๒	สำนักปลัด
๓.๒ แผนงานการศึกษา	๗	๑๑.๘๖	๔,๒๗๑,๘๐๐	๑๓.๑๖	สำนักปลัด
๓.๓ แผนงานสาธารณสุข	๕	๘.๔๗	๒๐๗,๘๐๐	๐.๖๔	สำนักปลัด
๓.๔ แผนงานสร้างความเข้มแข็งของชุมชน	๓	๕.๐๘	๑๐๐,๐๐๐	๐.๓๑	สำนักปลัด
๓.๕ แผนงานการศาสนาวัฒนธรรมและนันทนาการ	๑๑	๑๘.๖๔	๖๘๔,๐๐๐	๒.๑๑	สำนักปลัด
๓.๖ แผนงานอุตสาหกรรมและการโยธา	๓	๕.๐๘	๑๔๓,๐๐๐	๐.๔๔	สำนักปลัด
๓.๗ แผนงานงบกลาง	๓	๕.๐๘	๑๔,๙๕๘,๐๐๐	๔๖.๐๙	สำนักปลัด
รวม	**๓๕**	**๕๙.๓๒**	**๒๐,๕๖๔,๖๐๐**	**๖๓.๓๗**	

ยุทธศาสตร์	จำนวนโครงการที่ดำเนินการ	คิดเป็นร้อยละของโครงการทั้งหมด	จำนวนงบประมาณ	คิดเป็นร้อยละของงบประมาณทั้งหมด	หน่วยงานรับผิดชอบหลัก
๔. สตร์การพัฒนาด้านสิ่งแวดล้อม					
๔.๑ แผนงานเคหะและชุมชน	๑	๑.๖๙	๕๐,๐๐๐	๐.๑๕	สำนักปลัด
รวม	**๑**	**๑.๖๙**	**๕๐,๐๐๐**	**๐.๑๕**	
๕. ยุทธศาสตร์การพัฒนาด้านบริหารจัดการองค์กร					
๕.๑ แผนงานบริหารงานทั่วไป	๔	๖.๗๘	๒๙๕,๐๐๐	๐.๙๑	สำนักปลัด,กองคลัง
๕.๒ แผนงานอุตสาหกรรมและการโยธา	๑	๑.๖๙	๔๙๐,๐๐๐	๑.๕๑	กองคลัง
รวม	**๕**	**๘.๔๗**	**๗๘๕,๐๐๐**	**๒.๔๒**	
รวมทั้งสิ้น	**๕๙**	**๑๐๐.๐๐**	**๓๒,๔๕๓,๙๐๐**	**๑๐๐.๐๐**	

ประเภทครุภัณฑ์	แผนงาน	จำนวนโครงการ	งบประมาณ	หน่วยงานรับผิดชอบหลัก
๑. ครุภัณฑ์โฆษณาและเผยแพร่	บริหารงานทั่วไป	๓	๑๐๐,๐๐๐	สำนักปลัด
๒. ครุภัณฑ์สำนักงาน	บริหารงานทั่วไป	๓	๑๗,๖๐๐	กองคลัง,ตรวจสอบภายใน
	การศึกษา	๑	๒๒,๐๐๐	สำนักปลัด
๓. ครุภัณฑ์คอมพิวเตอร์หรืออิเล็กทรอนิกส์	บริหารงานทั่วไป	๒	๓๒,๕๐๐	กองคลัง
๔. ครุภัณฑ์การเกษตร	การพาณิชย์	๒	๙๔,๕๐๐	กองช่าง
รวม		**๑๑**	**๒๖๖,๖๐๐**	

แบบ ผด.๐๒

บัญชีจำนวนโครงการพัฒนาท้องถิ่น กิจกรรมและงบประมาณ
แผนการดำเนินงาน ประจำปีงบประมาณ พ.ศ.๒๕๖๖
องค์การบริหารส่วนตำบลนางหลง

๑. ยุทธศาสตร์การพัฒนาด้านโครงสร้างพื้นฐาน

๑.๑ แผนงานเคหะและชุมชน

ที่	โครงการ	รายละเอียดของกิจกรรมที่เกิดขึ้นจากโครงการ	งบประมาณ (บาท)	สถานที่ดำเนินการ	หน่วยงานรับผิดชอบหลัก	พ.ศ.๒๕๖๕			พ.ศ.๒๕๖๖								
						ต.ค.	พ.ย.	ธ.ค.	ม.ค.	ก.พ.	มี.ค.	เม.ย.	พ.ค.	มิ.ย.	ก.ค.	ส.ค.	ก.ย.
๑.	โครงการอุดหนุนการไฟฟ้าส่วนภูมิภาคอำเภอชะอวด (ติดตั้งไฟฟ้าส่องสว่างสาธารณะบนถนนหมู่ที่ ๔)	เพื่อจ่ายเป็นเงินอุดหนุนการไฟฟ้าส่วนภูมิภาคอำเภอชะอวด เพื่อติดตั้งไฟฟ้าส่องสว่างบนถนนสาธารณะ จำนวน ๓๐ ดวง ความยาว ๒,๒๐๐ เมตร	๓๓๑,๙๐๐	ม.๔	กองช่าง				→	→	→	→	→	→			
		รวม	**๓๓๑,๙๐๐**														

แบบ ผด.๐๒

บัญชีจำนวนโครงการพัฒนาท้องถิ่น กิจกรรมและงบประมาณ
แผนการดำเนินงาน ประจำปีงบประมาณ พ.ศ.๒๕๖๖
องค์การบริหารส่วนตำบลนางหลง

๑.๒ แผนงานอุสาหกรรมและการโยธา

ที่	โครงการ	รายละเอียดของกิจกรรมที่เกิดขึ้นจากโครงการ	งบประมาณ (บาท)	สถานที่ดำเนินการ	หน่วยงานรับผิดชอบหลัก	พ.ศ.๒๕๖๕			พ.ศ.๒๕๖๖								
						ต.ค.	พ.ย.	ธ.ค.	ม.ค.	ก.พ.	มี.ค.	เม.ย.	พ.ค.	มิ.ย.	ก.ค.	ส.ค.	ก.ย.
๒.	โครงการก่อสร้างคูระบายน้ำคอนกรีตเสริมเหล็ก หลังโรงเรียนวัดหนองจิก หมู่ที่ ๒	ก่อสร้างคูระบายน้ำคอนกรีตเสริมเหล็ก หลังโรงเรียนวัดหนองจิก หมู่ที่ ๒ ขนาดคูระบายน้ำ คสล.กว้าง ๐.๘๐ เมตร ลึก ๐.๘๐ เมตร ยาว ๑๒๔ เมตร รายละเอียดตามแบบแปลนที่องค์การบริหารส่วนตำบลนางหลงกำหนด พร้อมป้ายประชาสัมพันธ์โครงการ	๕๐๘,๓๐๐	ม.๒ ต.นางหลง	กองช่าง					→	→	→	→			
๓.	โครงการก่อสร้างถนนคอนกรีตเสริมเหล็กสายซอยนางเทียบ หมู่ที่ ๗	เพื่อจ่ายเป็นค่าก่อสร้างถนนคอนกรีตเสริมเหล็กสายซอยนางเทียบ หมู่ที่ ๗ ขนาดกว้าง ๔.๐๐ เมตร ระยะทาง ๑๕๖ เมตร หรือพื้นที่ผิวจราจรไม่น้อยกว่า ๖๒๔ตารางเมตร หนา ๐.๑๕ เมตร ไหล่ทางหินคลุกข้างละ ๐.๒๕ เมตร (รายละเอียดตามแบบแปลนที่องค์การบริหารส่วนตำบลนางหลงกำหนด พร้อมป้ายประชาสัมพันธ์โครงการ	๓๘๘,๖๐๐	ม.๗ ต.นางหลง	กองช่าง						→	→	→	→		

ที่	โครงการ	รายละเอียดของกิจกรรมที่เกิดขึ้นจากโครงการ	งบประมาณ (บาท)	สถานที่ดำเนินการ	หน่วยงานรับผิดชอบหลัก	พ.ศ.๒๕๖๕			พ.ศ.๒๕๖๖								
						ต.ค.	พ.ย.	ธ.ค.	ม.ค.	ก.พ.	มี.ค.	เม.ย.	พ.ค.	มิ.ย.	ก.ค.	ส.ค.	ก.ย.
๔.	โครงการก่อสร้างถนนคอนกรีตเสริมเหล็กสายบ้าน ผอ.เขียว หมู่ที่ ๓	เพื่อจ่ายเป็นค่าก่อสร้างถนนคอนกรีตเสริมเหล็กสายบ้าน ผอ.เขียว หมู่ที่ ๓ ขนาดกว้าง ๔.๐๐ เมตร ระยะทาง ๒๐๐ เมตร หรือพื้นที่ผิวจราจรไม่น้อยกว่า ๘๐๐ ตาราง เมตร หนา ๐.๑๕ เมตร ไหล่ทางหินคลุกข้างละ ๐.๒๕ เมตร รายละเอียดตามแบบแปลนที่องค์การบริหารส่วนตำบลนางหลงกำหนด พร้อมป้ายประชาสัมพันธ์โครงการ	๕๐๐,๗๐๐	ม.๓ ต.นางหลง	กองช่าง						→	→	→	→		
๕.	โครงการก่อสร้างท่อลอดเหลี่ยมคอนกรีตเสริมเหล็ก บริเวณข้างคลองห้วยกรวด หมู่ที่ ๔	ก่อสร้างท่อลอดเหลี่ยมคอนกรีตเสริมเหล็ก บริเวณคลองห้วยกรวด หมู่ที่ ๔ โดยการวางท่อลอดเหลี่ยมสำเร็จรูป ขนาด ๑.๕๐x๑.๕๐ เมตร ยาว ๕ เมตร รายละเอียดตามแบบแปลนที่องค์การบริหารส่วนตำบลนางหลงกำหนด พร้อมป้ายประชาสัมพันธ์โครงการ	๑๐๘,๐๐๐	ม.๔ ต.นางหลง	กองช่าง					→	→	→	→				
๖.	โครงการปักรั้วลวดหนามกั้นสระเก็บน้ำประปา หมู่ที่ ๕	ก่อสร้างรั้วลวดหนามกั้นสระเก็บน้ำประปา หมู่ที่ ๕ ลวดหนาม ๙ ชั้น เสาสูง ๑.๘๐ เมตร ยาว ๒๘๕ เมตร รายละเอียดตามแบบแปลนที่องค์การบริหารส่วนตำบลนางหลงกำหนด	๑๕๓,๐๐๐	ม.๕ ต.นางหลง	กองช่าง						→	→	→	→	→		

ที่	โครงการ	รายละเอียดของกิจกรรมที่เกิดขึ้นจากโครงการ	งบประมาณ (บาท)	สถานที่ดำเนินการ	หน่วยงานรับผิดชอบหลัก	พ.ศ.๒๕๖๕			พ.ศ.๒๕๖๖								
						ต.ค.	พ.ย.	ธ.ค.	ม.ค.	ก.พ.	มี.ค.	เม.ย.	พ.ค.	มิ.ย.	ก.ค.	ส.ค.	ก.ย.
๗.	โครงการบุกเบิกถนนสายป่าขาด-โคกไทรทอง หมู่ที่ ๑	บุกเบิกถนนสายป่าขาด-โคกไทรทอง หมู่ที่ ๑ โดยการบุกเบิกถนนขนาดกว้าง เฉลี่ย ๔.๐๐ เมตร ยาว ๗๔๐ เมตร หรือพื้นที่ไม่น้อยกว่า ๒,๙๖๐ ตารางเมตร รายละเอียดตามแบบแปลนองค์การบริหารส่วนตำบลนางหลง พร้อมป้ายประชาสัมพันธ์โครงการ	๑๑๙,๑๐๐	ม.๑ ต.นางหลง	กองช่าง						→	→	→	→		
๘.	โครงการปรับปรุงซ่อมแซม/เสริมผิวจราจร หินผุ ถนนสายชลประทาน ๒R๑L-หนองช้างเล่น หมู่ที่ ๖	ปรับปรุงซ่อมแซมเสริมผิวจราจรหินผุ ถนนสายชลประทาน๒R๑L-หนองช้างเล่น หมู่ที่ ๖ โดยการเกรดปรับผิวจราจร ลงหินผุเสริมผิวจราจรพร้อม เกลี่ยเรียบ ขนาดกว้าง เฉลี่ย ๓.๐๐ เมตร ยาว ๔๕๐ เมตร หรือพื้นที่ไม่น้อยกว่า ๑,๓๕๐ ตารางเมตร รายละเอียดตามแบบแปลนองค์การบริหารส่วนตำบลนางหลง พร้อมป้ายประชาสัมพันธ์โครงการ	๑๙๖,๐๐๐	ม.๖ ต.นางหลง	กองช่าง						→	→	→	→		
๙.	โครงการปรับปรุงซ่อมแซม/เสริมผิวจราจร หินผุ ถนนสายป่าขาด-ทุ่งนาโพธิ์ หมู่ที่ ๑	ปรับปรุงซ่อมแซมเสริมผิวจราจรหินผุ ถนนสายป่าขาด-ทุ่งนาโพธิ์ หมู่ที่ ๑ โดยการเกรดปรับผิวจราจร ลงหินผุเสริมผิวจราจร พร้อมเกลี่ยเรียบ ขนาดกว้าง เฉลี่ย ๓.๐๐ เมตร ยาว ๖๐๐ เมตร หรือพื้นที่ ไม่น้อยกว่า ๑,๘๐๐ ตารางเมตร รายละเอียดตามแบบแปลนองค์การบริหารส่วนตำบลนางหลง พร้อมป้ายประชาสัมพันธ์โครงการ	๒๕๖,๔๐๐	ม.๑ ต.นางหลง	กองช่าง						→	→	→	→		

ที่	โครงการ	รายละเอียดของกิจกรรมที่เกิดขึ้นจากโครงการ	งบประมาณ (บาท)	สถานที่ดำเนินการ	หน่วยงานรับผิดชอบหลัก	พ.ศ.๒๕๖๕			พ.ศ.๒๕๖๖								
						ต.ค.	พ.ย.	ธ.ค.	ม.ค.	ก.พ.	มี.ค.	เม.ย.	พ.ค.	มิ.ย.	ก.ค.	ส.ค.	ก.ย.
๑๐.	โครงการปรับปรุงซ่อมแซม/เสริมผิวจราจรหินผุ ถนนสายหัวยาง-หนองพ้อ หมู่ที่ ๖	ปรับปรุงซ่อมแซมเสริมผิวจราจรหินผุ ถนนสายหัวยาง-หนองพ้อ หมู่ที่ ๖ โดยการเกรดปรับผิวจราจร ลงหินผุเสริมผิวจราจรพร้อมเกลี่ยเรียบ ขนาดกว้างเฉลี่ย ๓.๐๐ เมตร ยาว ๗๘๐ เมตร หรือพื้นที่ไม่น้อยกว่า ๒,๓๔๐ ตารางเมตร รายละเอียดตามแบบแปลนองค์การบริหารส่วนตำบลนางหลง พร้อมป้ายประชาสัมพันธ์โครงการ	๓๓๙,๗๐๐	ม.๖ ต.นางหลง	กองช่าง						→	→	→	→		
๑๑.	โครงการปรับปรุงถนนและทางระบายน้ำภายในหลุมบ่อขยะ หมู่ที่ ๖	ปรับปรุงถนนและทางระบายน้ำภายในหลุมบ่อขยะ หมู่ที่ ๖ โดยการยกตัวถนนกว้าง ๕.๐๐ เมตร ยาว ๕๓ เมตร วางท่อระบายน้ำ พีวีซี ๑๒ นิ้ว จำนวน ๑๕ ท่อน รายละเอียดตามแบบแปลนองค์การบริหารส่วนตำบลนางหลง พร้อมป้ายประชาสัมพันธ์โครงการ	๒๖๖,๙๐๐	ม.๖ ต.นางหลง	กองช่าง					→	→	→	→			
๑๒.	โครงการปรับปรุงถนนสายหลังโรงเรียนบ้านพรุบัว หมู่ที่ ๕	ปรับปรุงถนนสายหลังโรงเรียนบ้านพรุบัว หมู่ที่ ๕ โดยการเกรดปรับผิวจราจร ลงหินผุเสริมผิวจราจรพร้อมเกลี่ยเรียบ ขนาดกว้างเฉลี่ย ๓.๐๐ เมตร ยาว ๕๙๐ เมตร หรือพื้นที่ไม่น้อยกว่า ๑,๗๗๐ ตารางเมตรรายละเอียดตามแบบแปลนองค์การบริหารส่วนตำบลนางหลง พร้อมป้ายประชาสัมพันธ์โครงการ	๓๒๑,๗๐๐	ม.๕ ต.นางหลง	กองช่าง						→	→	→	→		
๑๓.	ปรับปรุงฝายน้ำล้นคลองทุ่งน้อย หมู่ที่ ๑	ปรับปรุงฝายน้ำล้นคลองทุ่งน้อย หมู่ที่ ๑ ขนาดกว้าง ๔.๐๐ ยาว ๑๖.๐๐ เมตร หรือพื้นที่ไม่น้อยกว่า ๖๔ ตารางเมตร รายละเอียดตามแบบแปลนที่องค์การบริหารส่วนตำบลนางหลงกำหนด	๑๔๕,๐๐๐	ม.๑ ต.นางหลง	กองช่าง					→	→	→	→			

ที่	โครงการ	รายละเอียดของกิจกรรมที่เกิดขึ้นจากโครงการ	งบประมาณ (บาท)	สถานที่ดำเนินการ	หน่วยงานรับผิดชอบหลัก	พ.ศ.๒๕๖๕			พ.ศ.๒๕๖๖								
						ต.ค.	พ.ย.	ธ.ค.	ม.ค.	ก.พ.	มี.ค.	เม.ย.	พ.ค.	มิ.ย.	ก.ค.	ส.ค.	ก.ย.
๑๔.	โครงการก่อสร้างถนนคอนกรีตเสริมเหล็ก รหัสทางหลวงท้องถิ่น นศ.ถ.๑๑๖-๐๗ สายป่าขาด หมู่ที่ ๑ (เงินอุดหนุนเฉพาะกิจ)	ก่อสร้างถนนคอนกรีตเสริมเหล็ก รหัสทางหลวงท้องถิ่น นศ.ถ.๑๑๖-๐๗ สายป่าขาด หมู่ที่ ๑ บ้านสายป่าขาด ตำบลนางหลง กว้าง ๔.๐๐ เมตร ยาว ๑,๐๐๗ หนา ๐.๑๕ เมตร หรือมีพื้นที่ไม่น้อยกว่า ๔,๐๒๘ เมตร	๓,๑๓๘,๐๐๐	ม.๑ ต.นางหลง	กองช่าง		→				→						
๑๕.	โครงการก่อสร้างถนนคอนกรีตเสริมเหล็ก รหัสทางหลวงท้องถิ่น นศ.ถ.๑๑๖-๐๑ สาย นศ.๔๐๖๑ แยก ทล.๔๐๑๘-ทุ่งใคร (ช่วงสี่แยกโคกทราง-ทุ่งคุ่ม) หมู่ที่ ๖,๗ บ้านโคกทราง,บ้านทุ่งคุ่ม (เงินอุดหนุนเฉพาะกิจ)	ก่อสร้างถนนคอนกรีตเสริมเหล็ก รหัสทางหลวงท้องถิ่น นศ.ถ.๑๑๖-๐๑ สาย นศ.๔๐๖๑ แยก ทล.๔๐๑๘-ทุ่งใคร (ช่วงสี่แยกโคกทราง-ทุ่งคุ่ม) หมู่ที่ ๖,๗ บ้านโคกทราง, บ้านทุ่งคุ่ม กว้าง ๖.๐๐ เมตร ยาว ๕๒๐ เมตร หนา ๐.๑๕ เมตร หรือมีพื้นที่ไม่น้อยกว่า ๓,๑๒๐ ตารางเมตร	๑,๙๘๑,๐๐๐	ม.๖,๗ ต.นางหลง	กองช่าง		→				→						

ที่	โครงการ	รายละเอียดของกิจกรรมที่เกิดขึ้นจากโครงการ	งบประมาณ (บาท)	สถานที่ดำเนินการ	หน่วยงานรับผิดชอบหลัก	พ.ศ.๒๕๖๕			พ.ศ.๒๕๖๖								
						ต.ค.	พ.ย.	ธ.ค.	ม.ค.	ก.พ.	มี.ค.	เม.ย.	พ.ค.	มิ.ย.	ก.ค.	ส.ค.	ก.ย.
๑๖.	โครงการปรับปรุงซ่อมแซมระบบประปาหมู่บ้านแบบผิวดินขนาดใหญ่ บ้านควนเถียะ,บ้านพรุบัว หมู่ที่ ๓,๕ (เงินอุดหนุนเฉพาะกิจ)	ปรับปรุงซ่อมแซมระบบประปาหมู่บ้านแบบผิวดินขนาดใหญ่ บ้านควนเถียะ,บ้านพรุบัว หมู่ที่ ๓,๕ (เงินอุดหนุนเฉพาะกิจ)	๒,๒๑๐,๐๐๐	ม.๓,๕ ต.นางหลง	กองช่าง				→	→	→	→					
		รวม	๑๐,๖๓๒,๔๐๐														

แบบ ผด.๐๒

บัญชีจำนวนโครงการพัฒนาท้องถิ่น กิจกรรมและงบประมาณ
แผนการดำเนินงาน ประจำปีงบประมาณ พ.ศ.๒๕๖๖
องค์การบริหารส่วนตำบลนางหลง

๒. ยุทธศาสตร์การพัฒนาด้านเศรษฐกิจ

๒.๑ แผนงานสร้างความเข้มแข็งของชุมชน

ที่	โครงการ	รายละเอียดของกิจกรรมที่เกิดขึ้นจากโครงการ	งบประมาณ (บาท)	สถานที่ดำเนินการ	หน่วยงานรับผิดชอบหลัก	พ.ศ.๒๕๖๕			พ.ศ.๒๕๖๖								
						ต.ค.	พ.ย.	ธ.ค.	ม.ค.	ก.พ.	มี.ค.	เม.ย.	พ.ค.	มิ.ย.	ก.ค.	ส.ค.	ก.ย.
๑๗.	โครงการส่งเสริมอาชีพให้กับประชาชน หมู่ที่ ๑ - ๗	เพื่อจ่ายเป็นค่าใช้จ่ายในการดำเนินโครงการส่งเสริมอาชีพให้กับประชาชนหมู่ที่ ๑-๗ เช่น ค่าวัสดุอุปกรณ์ ค่าสมนาคุณวิทยากร ค่าอาหาร ค่าอาหารว่างและเครื่องดื่ม ค่าใช้จ่ายอื่นๆที่จำเป็นในการฝึกอบรม ฯลฯ	๔๐,๐๐๐	ต.นางหลง	สำนักปลัด		→						→				
	รวม		๔๐,๐๐๐														

แบบ ผด.๐๒

บัญชีจำนวนโครงการพัฒนาท้องถิ่น กิจกรรมและงบประมาณ
แผนการดำเนินงาน ประจำปีงบประมาณ พ.ศ.๒๕๖๖
องค์การบริหารส่วนตำบลนางหลง

๒. ยุทธศาสตร์การพัฒนาด้านเศรษฐกิจ

๒.๒ แผนงานการศาสนาวัฒนธรรมและนันทนาการ

ที่	โครงการ	รายละเอียดของกิจกรรมที่เกิดขึ้นจากโครงการ	งบประมาณ (บาท)	สถานที่ดำเนินการ	หน่วยงานรับผิดชอบหลัก	พ.ศ.๒๕๖๕			พ.ศ.๒๕๖๖								
						ต.ค.	พ.ย.	ธ.ค.	ม.ค.	ก.พ.	มี.ค.	เม.ย.	พ.ค.	มิ.ย.	ก.ค.	ส.ค.	ก.ย.
๑๘.	โครงการจัดงานดอกจูดบาน	เพื่อจ่ายเป็นค่าใช้จ่ายในการดำเนินโครงการจัดงานดอกจูดบาน เช่น ค่าจัดขบวนรถบุปผชาติ ค่าตกแต่งซุ้มนิทรรศการ ฯลฯ	๕๐,๐๐๐	อ.ชะอวด	สำนักปลัด									→	→		
	รวม		๕๐,๐๐๐														

แบบ ผด.๐๒

บัญชีจำนวนโครงการพัฒนาท้องถิ่น กิจกรรมและงบประมาณ
แผนการดำเนินงาน ประจำปีงบประมาณ พ.ศ.๒๕๖๖
องค์การบริหารส่วนตำบลนางหลง

๓ ยุทธศาสตร์การพัฒนาคนและสังคม

๓.๑ แผนงานรักษาความสงบภายใน

ที่	โครงการ	รายละเอียดของกิจกรรมที่เกิดขึ้นจากโครงการ	งบประมาณ (บาท)	สถานที่ดำเนินการ	หน่วยงานรับผิดชอบหลัก	พ.ศ.๒๕๖๕			พ.ศ.๒๕๖๖								
						ต.ค.	พ.ย.	ธ.ค.	ม.ค.	ก.พ.	มี.ค.	เม.ย.	พ.ค.	มิ.ย.	ก.ค.	ส.ค.	ก.ย.
๑๙	โครงการฝึกอบรมชุดปฏิบัติการจิตอาสาภัยพิบัติประจำองค์กรปกครองส่วนท้องถิ่น	เพื่อจ่ายเป็นค่าใช้จ่ายในการดำเนินโครงการฝึกอบรมชุดปฏิบัติ การจิตอาสาภัยพิบัติประจำองค์กรปกครองส่วนท้องถิ่น เช่น ค่าวัสดุฝึกอบรม/ฝึกปฏิบัติ ค่าสมนาคุณวิทยากร ค่าอาหาร ค่าอาหารว่างและเครื่องดื่ม ค่าใช้จ่ายอื่นๆ ที่จำเป็นในการจัดโครงการ ฯลฯ	๑๗๐,๐๐๐	ต.นางหลง	สำนักปลัด				→								

ที่	โครงการ	รายละเอียดของกิจกรรมที่เกิดขึ้นจากโครงการ	งบประมาณ (บาท)	สถานที่ดำเนินการ	หน่วยงานรับผิดชอบหลัก	พ.ศ.๒๕๖๕			พ.ศ.๒๕๖๖								
						ต.ค.	พ.ย.	ธ.ค.	ม.ค.	ก.พ.	มี.ค.	เม.ย.	พ.ค.	มิ.ย.	ก.ค.	ส.ค.	ก.ย.
๒๐.	โครงการรณรงค์ป้องกันและลดอุบัติเหตุทางถนนช่วงเทศกาลสงกรานต์และปีใหม่	เพื่อจ่ายเป็นค่าใช้จ่ายในการดำเนินโครงการรณรงค์ป้องกันและลดอุบัติเหตุทางถนนช่วงเทศกาลสงกรานต์และปีใหม่ เช่น ค่าป้ายประชาสัมพันธ์ และค่าใช้จ่ายอื่นๆ ที่จำเป็นและเกี่ยวข้องในการจัดโครงการ ฯลฯ	๓๐,๐๐๐	ต.นางหลง	สำนักปลัด			→	→			→					
	รวม		**๒๐๐,๐๐๐**														

แบบ ผด.๐๒

บัญชีจำนวนโครงการพัฒนาท้องถิ่น กิจกรรมและงบประมาณ
แผนการดำเนินงาน ประจำปีงบประมาณ พ.ศ.๒๕๖๖
องค์การบริหารส่วนตำบลนางหลง

๓ ยุทธศาสตร์การพัฒนาคนและสังคม

๓.๒ แผนงานการศึกษา

ที่	โครงการ	รายละเอียดของกิจกรรมที่เกิดขึ้นจากโครงการ	งบประมาณ (บาท)	สถานที่ดำเนินการ	หน่วยงานรับผิดชอบหลัก	พ.ศ.๒๕๖๕			พ.ศ.๒๕๖๖								
						ต.ค.	พ.ย.	ธ.ค.	ม.ค.	ก.พ.	มี.ค.	เม.ย.	พ.ค.	มิ.ย.	ก.ค.	ส.ค.	ก.ย.
๒๑.	ค่าอาหารเสริม (นม)	เพื่อจ่ายเป็นค่าจัดซื้ออาหารเสริม (นม) ให้แก่ศูนย์พัฒนาเด็กเล็ก จำนวน ๓ แห่ง โรงเรียนสังกัด สพฐ. ในเขตตำบลนางหลง จำนวน ๕ โรงเรียน	๑,๒๓๗,๓๐๐	ศพด.หนองจิกโคกทราง ศพด.อบต.นางหลง ศพด.บ้านควนเถียะ และโรงเรียนในสังกัด สพฐ. ในเขตพื้นที่ตำบลนางหลง	สำนักปลัด	→	→	→	→	→	→	→	→	→	→	→	→
๒๒.	โครงการจัดงานวันเด็ก	เพื่อจ่ายเป็นค่าใช้จ่ายในการดำเนินโครงการจัดงานวันเด็ก เช่น ค่าใช้จ่ายในการตกแต่งจัดสถานที่ และค่าใช้จ่ายอื่นๆ ที่จำเป็นและเกี่ยวข้องในการจัดงาน ฯลฯ	๕๐,๐๐๐	อบต.นางหลง	สำนักปลัด			→	→								

ที่	โครงการ	รายละเอียดของกิจกรรมที่เกิดขึ้นจากโครงการ	งบประมาณ (บาท)	สถานที่ดำเนินการ	หน่วยงานรับผิดชอบหลัก	พ.ศ.๒๕๖๕			พ.ศ.๒๕๖๖								
						ต.ค.	พ.ย.	ธ.ค.	ม.ค.	ก.พ.	มี.ค.	เม.ย.	พ.ค.	มิ.ย.	ก.ค.	ส.ค.	ก.ย.
๒๓.	โครงการสนับสนุนค่าใช้จ่ายการบริหารสถานศึกษา (ค่าจัดการเรียนการสอน(รายหัว))	เพื่อจ่ายเป็นค่าใช้จ่ายในการดำเนินโครงการสนับสนุนค่าใช้จ่ายการบริหารสถานศึกษา(ค่าจัดการเรียนการสอนรายหัว)	๑๕๓,๐๐๐	ศพด. ทั้ง ๓ ศูนย์	สำนักปลัด												
๒๔.	โครงการสนับสนุนค่าใช้จ่ายการบริหารสถานศึกษา (ค่าใช้จ่ายในการจัดการศึกษา)	เพื่อจ่ายเป็นค่าใช้จ่ายในการดำเนินโครงการสนับสนุนค่าใช้จ่ายการบริหารสถานศึกษา เช่น ค่าหนังสือเรียน อุปกรณ์การเรียน ค่าเครื่องแบบนักเรียน และ ค่ากิจกรรมพัฒนาผู้เรียน	๘๐,๐๐๐	ศพด. ทั้ง ๓ ศูนย์	สำนักปลัด												

ที่	โครงการ	รายละเอียดของกิจกรรมที่เกิดขึ้นจากโครงการ	งบประมาณ (บาท)	สถานที่ดำเนินการ	หน่วยงานรับผิดชอบหลัก	พ.ศ.๒๕๖๕			พ.ศ.๒๕๖๖								
						ต.ค.	พ.ย.	ธ.ค.	ม.ค.	ก.พ.	มี.ค.	เม.ย.	พ.ค.	มิ.ย.	ก.ค.	ส.ค.	ก.ย.
๒๕.	โครงการสนับสนุนค่าใช้จ่ายสนับสนุนสถานศึกษา (อาหารกลางวัน)	เพื่อจ่ายเป็นค่าใช้จ่ายในการจัดซื้อจัดจ้างอาหารกลางวันให้แก่ ศูนย์พัฒนาเด็กเล็ก จำนวน ๓ ศูนย์	๔๖๓,๕๐๐	ศพด. ทั้ง ๓ ศูนย์	สำนักปลัด	→			→			→			→		
๒๖.	อุดหนุนโครงการอาหารกลางวัน	เพื่อจ่ายเป็นเงินอุดหนุนสำหรับสนับสนุนอาหารกลางวันให้แก่ โรงเรียนบ้านนางหลงโรงเรียนวัดหนองจิก โรงเรียนวัดควนเถียะโรงเรียนบ้านพรุบัว และ โรงเรียนวัดโคกทราง	๒,๒๖๘,๐๐๐	โรงเรียนบ้านนางหลง โรงเรียนวัดหนองจิก โรงเรียนวัดควนเถียะ โรงเรียนบ้านพรุบัว และ โรงเรียนวัดโคกทราง	สำนักปลัด	→			→			→			→		

ที่	โครงการ	รายละเอียดของกิจกรรมที่เกิดขึ้นจากโครงการ	งบประมาณ (บาท)	สถานที่ดำเนินการ	หน่วยงานรับผิดชอบหลัก	พ.ศ.๒๕๖๕			พ.ศ.๒๕๖๖								
						ต.ค.	พ.ย.	ธ.ค.	ม.ค.	ก.พ.	มี.ค.	เม.ย.	พ.ค.	มิ.ย.	ก.ค.	ส.ค.	ก.ย.
๒๗.	โครงการอบรมให้ความรู้เกี่ยวกับยาเสพติด โรคเอดส์และการตั้งครรภ์ก่อนวัยแก่เด็ก เยาวชน	เพื่อจ่ายเป็นค่าใช้จ่ายในโครงการอบรมให้ความรู้เกี่ยวกับยาเสพติด โรคเอดส์ การตั้งครรภ์ก่อนวัย แก่เด็กเยาวชน เช่น ค่าอาหาร ค่าอาหารว่างและเครื่องดื่ม ค่าสมนาคุณวิทยากร ค่าใช้จ่ายอื่นๆที่จำเป็นในการฝึกอบรม ฯลฯ	๒๐,๐๐๐	อบต. นางหลง	สำนักปลัด										→	→	
	รวม		**๔,๒๗๑,๘๐๐**														

แบบ ผด.๐๒

บัญชีจำนวนโครงการพัฒนาท้องถิ่น กิจกรรมและงบประมาณ
แผนการดำเนินงาน ประจำปีงบประมาณ พ.ศ.๒๕๖๖
องค์การบริหารส่วนตำบลนางหลง

๓ ยุทธศาสตร์การพัฒนาคนและสังคม

๓.๓ แผนงานสาธารณสุข

ที่	โครงการ	รายละเอียดของกิจกรรมที่เกิดขึ้นจากโครงการ	งบประมาณ (บาท)	สถานที่ดำเนินการ	หน่วยงานรับผิดชอบหลัก	พ.ศ.๒๕๖๕			พ.ศ.๒๕๖๖								
						ต.ค.	พ.ย.	ธ.ค.	ม.ค.	ก.พ.	มี.ค.	เม.ย.	พ.ค.	มิ.ย.	ก.ค.	ส.ค.	ก.ย.
๒๘.	ค่าจ้างเหมาบริการในการสำรวจข้อมูลจำนวนสัตว์และขึ้นทะเบียนสัตว์ ตามโครงการสัตว์ปลอดโรค คนปลอดภัย จากโรคพิษสุนัขบ้า ตามพระปณิธานศาตราจารย์ดร.สมเด็จพระเจ้าน้องนางเธอเจ้าฟ้าจุฬาภรณวลัยลักษณ์ อัครราชกุมารี กรมพระศรีสวางควัฒนวรขัตติยราชนารี	เพื่อจ่ายเป็นค่าจ้างเหมาบริการในการสำรวจข้อมูลจำนวนสัตว์และขึ้นทะเบียนสัตว์ ตามโครงการสัตว์ปลอดโรค คนปลอดภัย จากโรคพิษสุนัขบ้า ตามพระปณิธานศาตราจารย์ดร.สมเด็จพระเจ้าน้องนางเธอเจ้าฟ้าจุฬาภรณวลัยลักษณ์ อัครราชกุมารี กรมพระศรีสวางควัฒนวรขัตติยราชนารี	๗,๘๐๐	ต.นางหลง	สำนักปลัด			→	→				→	→			

ที่	โครงการ	รายละเอียดของกิจกรรมที่เกิดขึ้นจากโครงการ	งบประมาณ (บาท)	สถานที่ดำเนินการ	หน่วยงานรับผิดชอบหลัก	พ.ศ.๒๕๖๕			พ.ศ.๒๕๖๖								
						ต.ค.	พ.ย.	ธ.ค.	ม.ค.	ก.พ.	มี.ค.	เม.ย.	พ.ค.	มิ.ย.	ก.ค.	ส.ค.	ก.ย.
๒๙.	โครงการรณรงค์และแก้ไขปัญหายาเสพติด To be number one กิจกรรม “ค่ายเยาวชนยุคใหม่ห่างไกลยา เสพติด” (โครงการพระราชดำริด้านสาธารณสุข)	เพื่อจ่ายเป็นค่าใช้จ่ายในโครงการรณรงค์และแก้ไขปัญหายาเสพติด To be number one กิจกรรม “ค่ายเยาวชนยุคใหม่ห่างไกลยาเสพติด” (โครงการพระราชดำริด้านสาธารณสุข) เช่น ค่าอาหาร ค่าอาหารว่างและเครื่องดื่ม ค่าสมนาคุณวิทยากร ค่าใช้จ่ายอื่นๆที่จำเป็นในการฝึกอบรม ฯลฯ	๕๐,๐๐๐	อบต. นางหลง	สำนักปลัด						→	→	→	→		
๓๐.	โครงการส่งเสริมโภชนาการและสุขภาพอนามัยแม่และเด็ก (โครงการพระราชดำริด้านสาธารณสุข)	เพื่อจ่ายเป็นค่าใช้จ่ายในโครงการส่งเสริมโภชนาการและสุขภาพอนามัยแม่และเด็ก (โครงการพระราชดำริด้านสาธารณสุข) เช่น ค่าสมนาคุณวิทยากร ค่าอาหาร ค่าอาหารว่างและเครื่องดื่ม ค่าใช้จ่ายอื่นๆที่จำเป็นในการฝึกอบรม ฯลฯ	๔๐,๐๐๐	อบต. นางหลง	สำนักปลัด						→	→	→	→		
๓๑.	โครงการสัตว์ปลอดโรคคนปลอดภัยจากโรคพิษสุนัขบ้าตามพระปณิธานศาสตราจารย์ดร.สมเด็จพระเจ้าน้องนางเธอเจ้าฟ้าจุฬาภรณวลัยลักษณ์อัครราชกุมารี กรมพระศรีสวางควัฒนวรขัตติยราชนารี	เพื่อจ่ายเป็นค่าใช้จ่ายในการดำเนินโครงการสัตว์ปลอดโรคคนปลอดภัยจากโรคพิษสุนัขบ้านตามพระปณิธานศาสตราจารย์ ดร.สมเด็จพระเจ้าน้องนางเธอเจ้าฟ้าจุฬาภรณวลัยลักษณ์อัครราชกุมารี กรมพระศรีสวางควัฒนวรขัตติ ยราชนารี เช่น ค่าวัคซีนค่าไซริงค์ ค่าไวนิล ฯลฯ	๖๐,๐๐๐	ต.นางหลง	สำนักปลัด						→	→	→	→		

ที่	โครงการ	รายละเอียดของกิจกรรมที่เกิดขึ้นจากโครงการ	งบประมาณ (บาท)	สถานที่ดำเนินการ	หน่วยงานรับผิดชอบหลัก	พ.ศ.๒๕๖๕			พ.ศ.๒๕๖๖								
						ต.ค.	พ.ย.	ธ.ค.	ม.ค.	ก.พ.	มี.ค.	เม.ย.	พ.ค.	มิ.ย.	ก.ค.	ส.ค.	ก.ย.
๓๒.	โครงการอบรมหมอหมู่บ้านในพระราชประสงค์ (โครงการพระราชดำริด้านสาธารณสุข)	เพื่อจ่ายเป็นค่าใช้จ่ายในโครงการอบรมหมอหมู่บ้านในพระราชประสงค์(โครงการพระราชดำริด้านสาธารณสุข) เช่น ค่าสมนาคุณวิทยากร ค่าใช้จ่ายอื่นๆที่จำเป็นในการฝึกอบรม ฯลฯ	๕๐,๐๐๐	อบต. นางหลง	สำนักปลัด						→	→	→	→	→		
	รวม		**๒๐๗,๘๐๐**														

แบบ ผด.๐๒

บัญชีจำนวนโครงการพัฒนาท้องถิ่น กิจกรรมและงบประมาณ
แผนการดำเนินงาน ประจำปีงบประมาณ พ.ศ.๒๕๖๖
องค์การบริหารส่วนตำบลนางหลง

๓ ยุทธศาสตร์การพัฒนาคนและสังคม

๓.๔ แผนงานสร้างความเข้มแข็งของชุมชน

ที่	โครงการ	รายละเอียดของกิจกรรมที่เกิดขึ้นจากโครงการ	งบประมาณ (บาท)	สถานที่ดำเนินการ	หน่วยงานรับผิดชอบหลัก	พ.ศ.๒๕๖๕			พ.ศ.๒๕๖๖								
						ต.ค.	พ.ย.	ธ.ค.	ม.ค.	ก.พ.	มี.ค.	เม.ย.	พ.ค.	มิ.ย.	ก.ค.	ส.ค.	ก.ย.
๓๓	โครงการจัดกิจกรรมวันสตรีสากล	เพื่อจ่ายเป็นค่าใช้จ่ายในการดำเนินโครงการจัดกิจกรรมวันสตรีสากล เช่น ค่าจ้างเหมารถ ค่าไวนิล ฯลฯ	๒๐,๐๐๐	จ. นครศรีธรรมราช	สำนักปลัด						→						
๓๔.	โครงการพัฒนาส่งเสริมสตรี	เพื่อจ่ายเป็นค่าใช้จ่ายในการดำเนินโครงการพัฒนาส่งเสริมสตรี เช่น ค่าวัสดุ ค่าสมนาคุณวิทยากร ค่าเครื่องเขียนอุปกรณ์ ค่าอาหาร ค่าอาหารว่างและเครื่องดื่ม ค่าใช้จ่ายอื่นๆที่จำเป็นในการฝึกอบรม ฯลฯ	๔๐,๐๐๐	อบต. นางหลง	สำนักปลัด									→			

ที่	โครงการ	รายละเอียดของกิจกรรมที่เกิดขึ้นจากโครงการ	งบประมาณ (บาท)	สถานที่ดำเนินการ	หน่วยงานรับผิดชอบหลัก	พ.ศ.๒๕๖๕			พ.ศ.๒๕๖๖								
						ต.ค.	พ.ย.	ธ.ค.	ม.ค.	ก.พ.	มี.ค.	เม.ย.	พ.ค.	มิ.ย.	ก.ค.	ส.ค.	ก.ย.
๓๕.	โครงการอบรมให้ความรู้ผู้ดูแลคนพิการและการเข้าถึงสิทธิคนพิการ	เพื่อจ่ายเป็นค่าใช้จ่ายในการดำเนินโครงการอบรมให้ความรู้ผู้ดูแลคนพิการและการเข้าถึงสิทธิของคนพิการตามพระราชบัญญัติส่งเสริมและพัฒนาคุณภาพชีวิตคนพิการ พ.ศ.๒๕๕๐ เช่น ค่าสมนาคุณวิทยากร ค่าอาหาร ค่าอาหารว่างและเครื่องดื่ม ค่าใช้จ่ายอื่นๆที่จำเป็นในการฝึกอบรม ฯลฯ	๔๐,๐๐๐	อบต. นางหลง	สำนักปลัด										→	→	
	รวม		**๑๐๐,๐๐๐**														

แบบ ผด.๐๒

บัญชีจำนวนโครงการพัฒนาท้องถิ่น กิจกรรมและงบประมาณ
แผนการดำเนินงาน ประจำปีงบประมาณ พ.ศ.๒๕๖๖
องค์การบริหารส่วนตำบลนางหลง

๓ ยุทธศาสตร์การพัฒนาคนและสังคม

๓.๕ แผนงานการศาสนาวัฒนธรรมและนันทนาการ

ที่	โครงการ	รายละเอียดของกิจกรรมที่เกิดขึ้นจากโครงการ	งบประมาณ (บาท)	สถานที่ดำเนินการ	หน่วยงานรับผิดชอบหลัก	พ.ศ.๒๕๖๕			พ.ศ.๒๕๖๖								
						ต.ค.	พ.ย.	ธ.ค.	ม.ค.	ก.พ.	มี.ค.	เม.ย.	พ.ค.	มิ.ย.	ก.ค.	ส.ค.	ก.ย.
๓๖.	โครงการแข่งขันกีฬา กรีฑา ยุวชน ประชาชน ตำบลนางหลง	เพื่อจ่ายเป็นค่าใช้จ่ายในการดำเนินโครงการแข่งขันกีฬา กรีฑา ยุวชน ประชาชน ตำบลนางหลง เช่น ค่าเช่าหรือการเตรียมสนามแข่งขัน ค่าอุปกรณ์กีฬา ค่าตอบแทนกรรมการตัดสิน ค่าโล่ห์หรือถ้วยรางวัลค่าใช้จ่ายอื่นๆ ที่จำเป็นและเกี่ยวข้องในการจัดการแข่งขัน ฯลฯ	๑๑๐,๐๐๐	อบต.นางหลง	สำนักปลัด								→	→			
๓๗.	โครงการแข่งขันกีฬาต้านยาเสพติด	เพื่อจ่ายเป็นค่าใช้จ่ายในการดำเนินโครงการแข่งขันกีฬาต้านยาเสพติด เช่น ค่าเช่าหรือการเตรียมสนามแข่งขัน ค่าอุปกรณ์กีฬา ค่าตอบแทนกรรมการตัดสิน ค่าโล่ห์หรือถ้วยรางวัล ค่าใช้จ่ายอื่นๆที่จำเป็น ฯลฯ	๑๒๐,๐๐๐	อบต. นางหลง	สำนักปลัด						→	→	→	→			

ที่	โครงการ	รายละเอียดของกิจกรรมที่เกิดขึ้นจากโครงการ	งบประมาณ (บาท)	สถานที่ดำเนินการ	หน่วยงานรับผิดชอบหลัก	พ.ศ.๒๕๖๕			พ.ศ.๒๕๖๖								
						ต.ค.	พ.ย.	ธ.ค.	ม.ค.	ก.พ.	มี.ค.	เม.ย.	พ.ค.	มิ.ย.	ก.ค.	ส.ค.	ก.ย.
๓๘.	โครงการแข่งขันกีฬาสานสัมพันธ์ระหว่างองค์กรปกครองส่วนท้องถิ่น ประชาชน ในเขตอำเภอชะอวด	เพื่อจ่ายเป็นค่าใช้จ่ายในการดำเนินโครงการแข่งขันกีฬาสานสัมพันธ์ระหว่างองค์กรปกครองส่วนท้องถิ่นประชาชน ในเขตอำเภอชะอวด เช่น ค่าอุปกรณ์ที่ใช้ในการแข่งขัน ค่าเสื้อนักกีฬา ค่าใช้จ่ายอื่นๆที่จำเป็นสำหรับการแข่งขัน ฯลฯ	๕๐,๐๐๐	อ.ชะอวด	สำนักปลัด					→	→						
๓๙.	โครงการจัดส่งนักกีฬา กรีฑา เด็ก เยาวชน ประชาชน เข้าร่วมการแข่งขัน	เพื่อจ่ายเป็นค่าใช้จ่ายในการดำเนินโครงการจัดส่งนักกีฬา กรีฑา เด็ก เยาวชน ประชาชน เข้าร่วมการ แข่งขัน เช่น ค่าชุดกีฬา ค่าอาหารและเครื่องดื่มไม่มีแอลกอฮอล์ ค่าตอบแทนนักกีฬา ค่าวัสดุอุปกรณ์แข่งขัน ฯลฯ	๑๐๐,๐๐๐	อ.ชะอวด	สำนักปลัด									→	→		
๔๐.	จัดซื้อวัสดุกีฬา	เพื่อจ่ายเป็นค่าจัดซื้อวัสดุกีฬา เช่น ลูกฟุตบอล ตะกร้อ วอลเลย์บอล	๗๐,๐๐๐	ต.นางหลง	สำนักปลัด				→	→							

ที่	โครงการ	รายละเอียดของกิจกรรมที่เกิดขึ้นจากโครงการ	งบประมาณ (บาท)	สถานที่ดำเนินการ	หน่วยงานรับผิดชอบหลัก	พ.ศ.๒๕๖๕			พ.ศ.๒๕๖๖								
						ต.ค.	พ.ย.	ธ.ค.	ม.ค.	ก.พ.	มี.ค.	เม.ย.	พ.ค.	มิ.ย.	ก.ค.	ส.ค.	ก.ย.
๔๑.	อุดหนุนสมาคมกีฬาอำเภอชะอวด ตามโครงการแข่งขันกีฬากรีฑา เยาวชนและประชาชนอำเภอชะอวด	เพื่อจ่ายเป็นเงินอุดหนุนให้แก่สมาคมกีฬาอำเภอชะอวด สำหรับใช้ในโครงการแข่งขันกีฬา-กรีฑา เยาวชน ประชาชน อำเภอชะอวด ประจำปี ๒๕๖๖	๑๕,๐๐๐	อ.ชะอวด	สำนักปลัด									→	→		
๔๒.	โครงการจัดงานประเพณีมาฆบูชาแห่ผ้าขึ้นธาตุ	เพื่อจ่ายเป็นค่าใช้จ่ายในการดำเนินโครงการจัดงานประเพณีมาฆบูชาแห่ผ้าขึ้นธาตุ เช่น ค่าใช้จ่ายอื่นๆ ที่จำเป็นและเกี่ยวข้องในการจัดงาน ฯลฯ	๑๕,๐๐๐	จ.นครศรีธรรมราช	สำนักปลัด				→	→							
๔๓.	โครงการจัดงานวันกตัญญูผู้สูงอายุ	เพื่อจ่ายเป็นค่าใช้จ่ายในการดำเนินโครงการจัดงานวันกตัญญูผู้สูงอายุ เช่น ค่ารับรองพิธีทางศาสนา ค่าใช้จ่ายในการตกแต่งสถานที่ ค่าใช้จ่ายอื่นๆที่จำเป็นและเกี่ยวข้องในการจัดงาน ฯลฯ	๑๐๐,๐๐๐	อบต.นางหลง	สำนักปลัด						→	→					
๔๔.	โครงการสืบสานวัฒนธรรมประเพณี ศาสนา ต่างๆ	เพื่อจ่ายเป็นค่าใช้จ่ายในการดำเนินโครงการสืบสานวัฒนธรรม ประเพณี ศาสนา ต่างๆ เช่น ค่าใช้จ่ายอื่นๆที่จำเป็นและเกี่ยวข้องในการจัดงาน ฯลฯ	๕๐,๐๐๐	ต.นางหลง	สำนักปลัด	→	→	→	→	→	→	→	→	→	→	→	→

ที่	โครงการ	รายละเอียดของกิจกรรมที่เกิดขึ้นจากโครงการ	งบประมาณ (บาท)	สถานที่ดำเนินการ	หน่วยงานรับผิดชอบหลัก	พ.ศ.๒๕๖๕			พ.ศ.๒๕๖๖								
						ต.ค.	พ.ย.	ธ.ค.	ม.ค.	ก.พ.	มี.ค.	เม.ย.	พ.ค.	มิ.ย.	ก.ค.	ส.ค.	ก.ย.
๔๕.	โครงการสืบสานศิลปวัฒนธรรม การฝึกรำมโนราห์	เพื่อจ่ายเป็นค่าใช้จ่ายในการดำเนินโครงการสืบสานศิลป วัฒนธรรมการฝึกรำมโนราห์ เช่น ค่าวัสดุอุปกรณ์ในการประดิษฐ์ชุดมโนราห์ ค่าจัดซื้ออุปกรณ์ที่เกี่ยวข้องในการ รำมโนราห์ ค่าตอบแทนวิทยากร ฯลฯ	๕๐,๐๐๐	อบต.นางหลง	สำนักปลัด					→	→						
๔๖.	อุดหนุนโครงการส่งเสริมสนับสนุนประเพณีท้องถิ่นประจำปีของจังหวัดนครศรีธรรมราช (งานเดือนสิบ)	เพื่อจ่ายเป็นเงินอุดหนุนโครงการส่งเสริมสนับสนุนประเพณี ท้องถิ่นประจำปีของจังหวัด นครศรีธรรมราช (งานเดือนสิบ) ประจำปี ๒๕๖๖ ให้ที่ว่าการอำเภอชะอวด	๔,๐๐๐	อ.ชะอวด	สำนักปลัด												→
	รวม		**๖๘๔,๐๐๐**														

แบบ ผด.๐๒

บัญชีจำนวนโครงการพัฒนาท้องถิ่น กิจกรรมและงบประมาณ
แผนการดำเนินงาน ประจำปีงบประมาณ พ.ศ.๒๕๖๖
องค์การบริหารส่วนตำบลนางหลง

๓. ยุทธศาสตร์การพัฒนาคนและสังคม

๓.๖ แผนงานอุตสาหกรรมและการโยธา

ที่	โครงการ	รายละเอียดของกิจกรรมที่เกิดขึ้นจากโครงการ	งบประมาณ (บาท)	สถานที่ดำเนินการ	หน่วยงานรับผิดชอบหลัก	พ.ศ.๒๕๖๕			พ.ศ.๒๕๖๖								
						ต.ค.	พ.ย.	ธ.ค.	ม.ค.	ก.พ.	มี.ค.	เม.ย.	พ.ค.	มิ.ย.	ก.ค.	ส.ค.	ก.ย.
๔๗.	โครงการก่อสร้างปรับพื้นสนามด้วยคอนกรีตเสริมเหล็กบริเวณเสาธง ศพด.หนองจิกโคกทราง	ก่อสร้างปรับพื้นสนามด้วยคอนกรีตเสริมเหล็กบริเวณเสาธง ศพด.หนองจิกโคกทราง ขนาด กว้าง ๑๐ เมตร ยาว ๑๕ เมตร หนา ๐.๑๐ เมตร รายละเอียดตามแบบแปลนที่องค์การบริหารส่วนตำบลนางหลงกำหนด	๗๘,๐๐๐	ศพด.หนองจิกโคกทราง	สำนักปลัด							→	→	→	→		
๔๘.	โครงการปรับภูมิทัศน์สนามหญ้าและเทคอนกรีตทางเดิน ศพด.หนองจิกโคกทราง	ปรับภูมิทัศน์สนามหญ้าและเทคอนกรีตทางเดิน ขนาดก่ว้าง ๒.๐๐ เมตร ยาว ๒๔ เมตร หนา ๐.๑๐ เมตร รายละเอียดตามแบบแปลนที่องค์การบริหารส่วนตำบลนางหลงกำหนด	๒๗,๐๐๐	ศพด.หนองจิกโคกทราง	สำนักปลัด							→	→	→	→		

ที่	โครงการ	รายละเอียดของกิจกรรมที่เกิดขึ้นจากโครงการ	งบประมาณ (บาท)	สถานที่ดำเนินการ	หน่วยงานรับผิดชอบหลัก	พ.ศ.๒๕๖๕			พ.ศ.๒๕๖๖								
						ต.ค.	พ.ย.	ธ.ค.	ม.ค.	ก.พ.	มี.ค.	เม.ย.	พ.ค.	มิ.ย.	ก.ค.	ส.ค.	ก.ย.
๔๙.	โครงการปรับปรุงบันไดขึ้นอาคารชั้น ๒ ด้วยคอนกรีต อาคารศูนย์พัฒนาเด็กเล็ก องค์การบริหารส่วนตำบลนางหลง	ปรับปรุงบันไดขึ้นอาคารชั้น ๒ ด้วยคอนกรีต อาคารศูนย์พัฒนาเด็กเล็ก องค์การบริหารส่วนตำบลนางหลง กว้าง ๑.๙๐ เมตร รายละเอียดตามแบบแปลนที่องค์การบริหารส่วนตำบลนางหลงกำหนด	๓๘,๐๐๐	ศพด.อบต.นางหลง	สำนักปลัด						→	→	→	→			
	รวม		๑๔๓,๐๐๐														

แบบ ผด.๐๒

บัญชีจำนวนโครงการพัฒนาท้องถิ่น กิจกรรมและงบประมาณ
แผนการดำเนินงาน ประจำปีงบประมาณ พ.ศ.๒๕๖๖
องค์การบริหารส่วนตำบลนางหลง

๓ ยุทธศาสตร์การพัฒนาคนและสังคม

๓.๗ แผนงานงบกลาง

ที่	โครงการ	รายละเอียดของกิจกรรมที่เกิดขึ้นจากโครงการ	งบประมาณ (บาท)	สถานที่ดำเนินการ	หน่วยงานรับผิดชอบหลัก	พ.ศ.๒๕๖๕			พ.ศ.๒๕๖๖								
						ต.ค.	พ.ย.	ธ.ค.	ม.ค.	ก.พ.	มี.ค.	เม.ย.	พ.ค.	มิ.ย.	ก.ค.	ส.ค.	ก.ย.
๕๐	เบี้ยยังชีพผู้สูงอายุ	เพื่อจ่ายเป็นค่าใช้จ่ายโครงการสร้างหลักประกันรายได้แก่ผู้สูงอายุ	๑๑,๔๔๘,๐๐๐	ต.นางหลง	สำนักปลัด	→	→	→	→	→	→	→	→	→	→	→	→
๕๑	เบี้ยยังชีพคนพิการ	เพื่อจ่ายเป็นค่าใช้จ่ายในการดำเนินโครงการเสริมสร้างสวัสดิการทางสังคมให้แก่ผู้พิการและทุพพลภาพ	๓,๔๙๒,๐๐๐	ต.นางหลง	สำนักปลัด	→	→	→	→	→	→	→	→	→	→	→	→
๕๒	เบี้ยยังชีพผู้ป่วยเอดส์	เพื่อจ่ายเป็นค่าใช้จ่ายโครงการสนับสนุนการจัดสวัสดิการทางสังคมแก่ผู้ด้อยโอกาสทางสังคม	๑๘,๐๐๐	ต.นางหลง	สำนักปลัด	→	→	→	→	→	→	→	→	→	→	→	→
	รวม		**๑๔,๙๕๘,๐๐๐**														

แบบ ผด.๐๒

บัญชีจำนวนโครงการพัฒนาท้องถิ่น กิจกรรมและงบประมาณ
แผนการดำเนินงาน ประจำปีงบประมาณ พ.ศ.๒๕๖๖
องค์การบริหารส่วนตำบลนางหลง

๔. ยุทธศาสตร์การพัฒนาด้านสิ่งแวดล้อม

๔.๑ แผนงานเคหะและชุมชน

ที่	โครงการ	รายละเอียดของกิจกรรมที่เกิดขึ้นจากโครงการ	งบประมาณ (บาท)	สถานที่ดำเนินการ	หน่วยงานรับผิดชอบหลัก	พ.ศ.๒๕๖๕			พ.ศ.๒๕๖๖								
						ต.ค.	พ.ย.	ธ.ค.	ม.ค.	ก.พ.	มี.ค.	เม.ย.	พ.ค.	มิ.ย.	ก.ค.	ส.ค.	ก.ย.
๕๓	โครงการคัดแยกขยะ	เพื่อจ่ายเป็นค่าใช้จ่ายในการดำเนินโครงการฝึกอบรมคัดแยกขยะ เช่น ค่าสมนาคุณวิทยากร ค่าป้ายประชาสัมพันธ์ โครงการ ค่าอาหาร ค่าอาหารว่างและเครื่องดื่ม ค่าใช้จ่ายอื่นๆที่จำเป็นในการดำเนินโครงการ ฯลฯ	๕๐,๐๐๐	ต.นางหลง	สำนักปลัด									→	→		
	รวม		**๕๐,๐๐๐**														

แบบ ผด.๐๒

บัญชีจำนวนโครงการพัฒนาท้องถิ่น กิจกรรมและงบประมาณ
แผนการดำเนินงาน ประจำปีงบประมาณ พ.ศ.๒๕๖๖
องค์การบริหารส่วนตำบลนางหลง

๕. ยุทธศาสตร์การพัฒนาด้านบริหารจัดการองค์กร

๕.๑ แผนงานบริหารงานทั่วไป

ที่	โครงการ	รายละเอียดของกิจกรรมที่เกิดขึ้นจากโครงการ	งบประมาณ (บาท)	สถานที่ดำเนินการ	หน่วยงานรับผิดชอบหลัก	พ.ศ.๒๕๖๕			พ.ศ.๒๕๖๖								
						ต.ค.	พ.ย.	ธ.ค.	ม.ค.	ก.พ.	มี.ค.	เม.ย.	พ.ค.	มิ.ย.	ก.ค.	ส.ค.	ก.ย.
๕๔	โครงการพัฒนาศักยภาพบุคลากร อบต.นางหลง	เพื่อจ่ายเป็นค่าใช้จ่ายในการดำเนินโครงการพัฒนาศัยภาพบุคลากร อบต.นางหลง เช่น ค่าสมนาคุณวิทยากร ค่าวัสดุอุปกรณ์ ค่าเครื่องเขียน ค่าอาหาร ค่าอาหารว่างและเครื่องดื่ม ค่าเช่าที่พัก ค่าใช้จ่ายอื่นๆ ที่จำเป็นในการจัดโครงการ ฯลฯ	๑๐๐,๐๐๐	อบต. นางหลง	สำนักปลัด										→	→	
๕๕	โครงการอบรมป้องกันการทุจริต	- เพื่อจ่ายเป็นค่าใช้จ่ายในการดำเนินโครงการอบรมป้องกันการทุจริต เช่น ค่าสมนาคุณวิทยากร ค่าวัสดุอุปกรณ์ ค่าอาหาร ค่าอาหารว่างและเครื่องดื่ม ค่าใช้จ่ายอื่นๆ ที่จำเป็นในการจัดโครงการ ฯลฯ	๒๐,๐๐๐	อบต. นางหลง	สำนักปลัด										→	→	

	โครงการ	รายละเอียดของกิจกรรมที่เกิดขึ้นจากโครงการ	งบประมาณ (บาท)	สถานที่ดำเนินการ	หน่วยงานรับผิดชอบหลัก	พ.ศ.๒๕๖๕			พ.ศ.๒๕๖๖								
						ต.ค.	พ.ย.	ธ.ค.	ม.ค.	ก.พ.	มี.ค.	เม.ย.	พ.ค.	มิ.ย.	ก.ค.	ส.ค.	ก.ย.
๕๖	อุดหนุนศูนย์ปฏิบัติการร่วมในการช่วยเหลือประชาชนขององค์กรปกครองส่วนท้องถิ่นระดับอำเภอ อำเภอชะอวด จังหวัดนครศรีธรรมราช	อุดหนุนศูนย์ปฏิบัติการร่วมในการช่วยเหลือประชาชนขององค์กรปกครองส่วนท้องถิ่นระดับอำเภอ อำเภอชะอวด จังหวัดนครศรีธรรมราช	๑๕,๐๐๐	อ.ชะอวด	สำนักปลัด	→											
๕๗	ค่าใช้จ่ายในการดำเนินโครงการจัดทำแผนที่ภาษีและทะเบียนทรัพย์สิน	เพื่อจ่ายเป็นค่าใช้จ่ายในการดำเนินโครงการจัดทำแผนที่ภาษีและทะเบียนทรัพย์สิน เช่น ค่าจ้างลูกจ้างแผนที่ภาษี ฯลฯ	๑๖๐,๐๐๐	อบต. นางหลง	กองคลัง	→											
	รวม		**๒๙๕,๐๐๐**														

แบบ ผด.๐๒

บัญชีจำนวนโครงการพัฒนาท้องถิ่น กิจกรรมและงบประมาณ
แผนการดำเนินงาน ประจำปีงบประมาณ พ.ศ.๒๕๖๖
องค์การบริหารส่วนตำบลนางหลง

๕. ยุทธศาสตร์การพัฒนาด้านบริหารจัดการองค์กร

๕.๒ แผนงานอุตสาหกรรมและการโยธา

ที่	โครงการ	รายละเอียดของกิจกรรมที่เกิดขึ้นจากโครงการ	งบประมาณ (บาท)	สถานที่ดำเนินการ	หน่วยงานรับผิดชอบหลัก	พ.ศ.๒๕๖๕			พ.ศ.๒๕๖๖								
						ต.ค.	พ.ย.	ธ.ค.	ม.ค.	ก.พ.	มี.ค.	เม.ย.	พ.ค.	มิ.ย.	ก.ค.	ส.ค.	ก.ย.
๕๘	โครงการต่อเติมอาคารสำนักงาน กองคลัง อบต. นางหลง	ต่อเติมอาคารสำนักงานกองคลัง อบต.นางหลง ขนาดพื้นที่ใช้สอย ๔๑.๕ ตร.ม. รายละเอียดตามแบบแปลนที่องค์การบริหารส่วนตำบลนางหลงกำหนด	๔๙๐,๐๐๐	อบต. นางหลง	กองคลัง				→	→	→	→	→				
	รวม		๔๙๐,๐๐๐														

แบบ ผด.๐๒/๑

บัญชีจำนวนครุภัณฑ์สำหรับที่ไม่ได้ดำเนินการตามโครงการพัฒนาท้องถิ่น
แผนการดำเนินงาน ประจำปีงบประมาณ พ.ศ.๒๕๖๖
องค์การบริหารส่วนตำบลนางหลง

๑. ประเภทครุภัณฑ์ ครุภัณฑ์โฆษณาและเผยแพร่

๑.๑ แผนงานบริหารงานทั่วไป

ที่	ครุภัณฑ์	รายละเอียดของครุภัณฑ์	งบประมาณ (บาท)	สถานที่ดำเนินการ	หน่วยงานรับผิดชอบหลัก	พ.ศ.๒๕๖๕			พ.ศ.๒๕๖๖								
						ต.ค.	พ.ย.	ธ.ค.	ม.ค.	ก.พ.	มี.ค.	เม.ย.	พ.ค.	มิ.ย.	ก.ค.	ส.ค.	ก.ย.
๕๙	จัดซื้อกล้องถ่ายภาพนิ่งระบบดิจิตอล	เพื่อจ่ายเป็นค่าจัดซื้อกล้องถ่ายภาพนิ่งระบบดิจิตอล จำนวน ๑ ตัว โดยมีคุณลักษณะ ดังนี้ ๑. เป็นกล้องชนิด Mirrorless ๒. ความละเอียดที่กำหนดเป็นความละเอียดที่เซ็นเซอร์ภาพ ไม่น้อยกว่า ๒๐ ล้านพิกเซล ๓. มีระบบแฟลชในตัว ๔. สามารถถอดเปลี่ยนสื่อบันทึกข้อมูลได้ ๕. รองรับการเชื่อมต่อ Wifi	๓๐,๐๐๐	อบต. นางหลง	สำนักปลัด				→	→	→	→					
๖๐	จัดซื้อเครื่องมัลติมีเดียโปรเจคเตอร์ ระดับ XGA	เพื่อจ่ายเป็นค่าจัดซื้อเครื่องมัลติมีเดียโปรเจคเตอร์ ระดับ XGA ขนาด ๔๕๐๐ ANSI Lumens จำนวน ๑ เครื่อง โดยมีคุณลักษณะ ดังนี้ ๑) เป็นเครื่องฉายภาพเลนส์เดียว สามารถต่อกับอุปกรณ์เพื่อฉาย ภาพโปรเจคเตอร์ จากคอมพิวเตอร์และวิดีโอ ๒) ใช้ ๓D DLP หรือ ๓ LCD หรือ LCD Panel หรือระบบ DLP ๓) ระดับ XGA เป็นระดับความละเอียดของภาพ ๔) ขนาดที่กำหนดเป็นขนาดค่าความส่องสว่างขั้นต่ำ (ANSI Lumens)	๔๕,๙๐๐	อบต. นางหลง	สำนักปลัด				→	→	→	→					

ที่	ครุภัณฑ์	รายละเอียดของครุภัณฑ์	งบประมาณ (บาท)	สถานที่ดำเนินการ	หน่วยงานรับผิดชอบหลัก	พ.ศ.๒๕๖๕			พ.ศ.๒๕๖๖								
						ต.ค.	พ.ย.	ธ.ค.	ม.ค.	ก.พ.	มี.ค.	เม.ย.	พ.ค.	มิ.ย.	ก.ค.	ส.ค.	ก.ย.
๖๑	จัดซื้อจอรับภาพ ชนิดมอเตอร์ไฟฟ้า	เพื่อจ่ายเป็นค่าจัดซื้อจอรับภาพ ชนิดมอเตอร์ไฟฟ้า ขนาดเส้นทแยงมุด ๑๕๐ นิ้ว จำนวน ๑ ชุด โดยมีคุณลักษณะดังนี้ ๑) ขนาดเส้นทแยงมุมขนาด ๑๕๐ นิ้ว หรือ ๙๖ x ๑๒๐ นิ้ว หรือ ๑๐๘ x ๑๐๘ นิ้ว หรือ ๙๓ x ๑๒๔ นิ้ว หรือ ๘ x ๑๐ ฟุต หรือ ๙ x ๙ ฟุต ๒) จอม้วนเก็บในกล่องได้บังคับจอ ขึ้น ลง หยุด ด้วยสวิตช์หรือรีโมทคอนโทรล ใช้ไฟฟ้า AC ๒๒๐ โวลต์ ๕๐ เฮิรตซ์	๒๔,๑๐๐	อบต. นางหลง	สำนักปลัด				→	→	→	→					
	รวม		๑๐๐,๐๐๐														

๒. ประเภทครุภัณฑ์ ครุภัณฑ์สำนักงาน

๒.๑ แผนงานบริหารงานทั่วไป

ที่	ครุภัณฑ์	รายละเอียดของครุภัณฑ์	งบประมาณ (บาท)	สถานที่ดำเนินการ	หน่วยงานรับผิดชอบหลัก	พ.ศ.๒๕๖๕			พ.ศ.๒๕๖๖								
						ต.ค.	พ.ย.	ธ.ค.	ม.ค.	ก.พ.	มี.ค.	เม.ย.	พ.ค.	มิ.ย.	ก.ค.	ส.ค.	ก.ย.
๖๒	จัดซื้อตู้เก็บเอกสาร ๒ บาน ประตูแบบกระจก ๔ ชั้น จำนวน ๑ ตู้	เพื่อจ่ายเป็นค่าจัดซื้อตู้เก็บเอกสาร ๒ บาน ประตู แบบกระจก ๔ ชั้น จำนวน ๑ ตู้ โดยมีคุณลักษณะดังนี้ ๑. มีขนาดความลึกxกว้างxสูง ไม่น้อยกว่า ๔๕x๙๑x๑๘๒ เซนติเมตร ๒. ตัวตู้ทำด้วยเหล็ก ประตูบานเลื่อนทำด้วยกระจก ๓. มีแผ่นชั้นปรับระดับได้อย่างน้อย ๓ แผ่น	๖,๙๐๐	อบต. นางหลง	กองคลัง				→	→	→	→					
๖๓	จัดซื้อเก้าอี้ปฏิบัติงาน	เพื่อจ่ายเป็นค่าจัดเก้าอี้ปฏิบัติงาน จำนวน ๑ ตัว โดยมีคุณลักษณะ ดังนี้ ๑. มีพนักพิงและที่เท้าแขนชนิดล้อหมุน ๒. สามารถปรับระดับได้	๔,๗๐๐	อบต. นางหลง	ตรวจสอบภายใน				→	→	→	→					
๖๔	จัดซื้อโต๊ะเหล็กปฏิบัติงานขนาด ๔ ฟุต	เพื่อจ่ายเป็นค่าจัดซื้อโต๊ะเหล็กปฏิบัติงาน ขนาด ๑ ฟุต จำนวน ๑ ตัว โดยมีคุณลักษณะ ดังนี้ ๑. เป็นโต๊ะเหล็กปฏิบัติงานขนาดไม่น้อยกว่า ๔ ฟุต พร้อมกระจก ๒. ขนาดความสูงไม่น้อยกว่า ๗๕ ซม.	๖,๐๐๐	อบต. นางหลง	ตรวจสอบภายใน				→	→	→	→					
	รวม		๑๗,๖๐๐														

๒.๒ แผนงานการศึกษา

ที่	ครุภัณฑ์	รายละเอียดของครุภัณฑ์	งบประมาณ (บาท)	สถานที่ดำเนินการ	หน่วยงานรับผิดชอบหลัก	พ.ศ.๒๕๖๕			พ.ศ.๒๕๖๖								
						ต.ค.	พ.ย.	ธ.ค.	ม.ค.	ก.พ.	มี.ค.	เม.ย.	พ.ค.	มิ.ย.	ก.ค.	ส.ค.	ก.ย.
๖๕	จัดซื้อโต๊ะพับอเนกประสงค์	เพื่อจ่ายเป็นค่าจัดซื้อโต๊ะพับอเนกประสงค์ จำนวน ๑๐ ตัว โดยมีคุณลักษณะพื้นฐานดังนี้ ๑. มีขนาดกว้างxยาวxสูง ไม่น้อยกว่า ๗๕x๑๘๐x๗๐ เซนติเมตร ๒. ขาโต๊ะผลิตจากเหล็กชุบโครเมี่ยมสี่เหลี่ยมกลวง ขนาดด้านละไม่น้อยกว่า ๓ เซนติเมตร ๓. พื้นโต๊ะผลิตจากไม้อัดบุด้วยโฟเมก้าขาวเงา ๔. ขาโต๊ะสามารถล็อกและพับเก็บได้และมีวัสดุรองปลายขาโต๊ะ	๒๒,๐๐๐	อบต. นางหลง	สำนักปลัด				→	→	→	→					
	รวม		๒๒,๐๐๐														

๓. ประเภทครุภัณฑ์ ครุภัณฑ์คอมพิวเตอร์หรืออิเล็กทรอนิกส์

๓.๑ แผนงานบริหารงานทั่วไป

ที่	ครุภัณฑ์	รายละเอียดของครุภัณฑ์	งบประมาณ (บาท)	สถานที่ดำเนินการ	หน่วยงานรับผิดชอบหลัก	พ.ศ.๒๕๖๕			พ.ศ.๒๕๖๖								
						ต.ค.	พ.ย.	ธ.ค.	ม.ค.	ก.พ.	มี.ค.	เม.ย.	พ.ค.	มิ.ย.	ก.ค.	ส.ค.	ก.ย.
๖๖	เครื่องสำรองไฟฟ้า ขนาด ๘๐๐ VA	เพื่อจ่ายเป็นค่าจัดซื้อเครื่องสำรองไฟฟ้า ขนาด ๘๐๐ VA จำนวน ๑ เครื่อง โดยมีคุณลักษณะพื้นฐาน ดังนี้ ๑. มีกำลังไฟฟ้าขาออก (Output) ไม่น้อยกว่า ๘๐๐ VA (๔๘๐ Watts) ๒. สามารถสำรองไฟฟ้าได้ไม่น้อยกว่า ๑๕ นาที	๒,๕๐๐	อบต. นางหลง	กองคลัง				→	→	→	→					
๖๗	จัดซื้อเครื่องคอมพิวเตอร์สำหรับงานประมวลผล แบบที่ ๒ * (จอแสดงภาพขนาดไม่น้อยกว่า ๑๙ นิ้ว) จำนวน ๑ เครื่อง	มีหน่วยประมวลผลกลาง (CPU) ไม่น้อยกว่า ๘ แกนหลัก (๘ core) และ ๑๖ แกนเสมือน (๑๖ Thread) และมีเทคโนโลยีเพิ่มสัญญาณนาฬิกาได้ในกรณีที่ต้องใช้ ความสามารถในการประมวลผลสูง (Turbo Boost หรือ Max Boost) โดยมีความเร็วสัญญาณนาฬิกา สูงสุด ไม่น้อยกว่า ๔.๓ GHz จำนวน ๑ หน่วย - หน่วยประมวลผลกลาง (CPU) มีหน่วยความจำแบบ Cache Memory รวมในระดับ (Level) เดียวกัน ขนาด ไม่น้อยกว่า ๘ MB - มีหน่วยประมวลผลเพื่อแสดงภาพ โดยมีคุณลักษณะอย่างใด อย่างหนึ่ง หรือดีกว่า ดังนี้ ๑) เป็นแผงวงจรเพื่อแสดงภาพแยกจากแผงวงจรหลัก ที่มีหน่วยความจำขนาดไม่น้อยกว่า ๒ GB หรือ	๓๐,๐๐๐	อบต. นางหลง	กองคลัง				→	→	→	→					

		๒) มีหน่วยประมวลผลเพื่อแสดงภาพติดตั้งอยู่ภายในหน่วย ประมวลผล กลาง แบบ Graphics Processing Unit ที่สามารถใช้หน่วยความจำหลักในการแสดงภาพขนาด ไม่น้อยกว่า ๒ GB หรือ ๓) มีหน่วยประมวลผลเพื่อแสดงภาพที่มีความสามารถ ในการใช้หน่วยความจำหลักในการแสดงภาพ ขนาดไม่น้อยกว่า ๒ GB - มีหน่วยความจำหลัก (RAM) ชนิด DDR๔ หรือดีกว่า มีขนาดไม่น้อยกว่า ๘ GB - มีหน่วยจัดเก็บข้อมูล ชนิด SATA หรือดีกว่า ขนาดความจุไม่น้อย กว่า ๒ TB หรือ ชนิด Solid State Drive ขนาดความจุไม่น้อย กว่า ๔๘๐ GB จำนวน ๑ หน่วย - มีDVD-RW หรือดีกว่า จำนวน ๑ หน่วย - มีช่องเชื่อมต่อระบบ เครือข่าย (Network Interface) แบบ ๑๐/๑๐๐/๑๐๐๐ Base-T หรือ ดีกว่า จำนวน ไม่น้อยกว่า ๑ ช่อง - มีช่อง เชื่อมต่อ (Interface) แบบ USB ๒.๐ หรือดีกว่า ไม่น้อยกว่า ๓ ช่อง - มีแป้นพิมพ์และเมาส์ - มีจอแสดงภาพขนาดไม่น้อย กว่า ๑๙ นิ้ว จำนวน ๑ หน่วย															
	รวม		๓๒,๕๐๐														

๔. ประเภทครุภัณฑ์ ครุภัณฑ์การเกษตร

๔.๑ แผนงานการพาณิชย์

ที่	ครุภัณฑ์	รายละเอียดของครุภัณฑ์	งบประมาณ (บาท)	สถานที่ดำเนินการ	หน่วยงานรับผิดชอบหลัก	พ.ศ.๒๕๖๕			พ.ศ.๒๕๖๖								
						ต.ค.	พ.ย.	ธ.ค.	ม.ค.	ก.พ.	มี.ค.	เม.ย.	พ.ค.	มิ.ย.	ก.ค.	ส.ค.	ก.ย.
๖๘	จัดซื้อเครื่องสูบน้ำแบบหอยโข่ง ขนาด ๓ นิ้ว ๓ แรงม้า	เพื่อจ่ายเป็นค่าจัดซื้อเครื่องสูบน้ำแบบหอยโข่ง ขนาด ๓ นิ้ว ๓ แรงม้า จำนวน ๒ ชุด โดยมีคุณลักษณะพื้นฐาน ดังนี้ ๑. เป็นเครื่องสูบน้ำแบบหอยโข่ง ขนาด ๓ นิ้ว ๓ แรงม้า ๒. ใช้กับไฟฟ้า ๒๒๐ V	๔๔,๐๐๐	อบต.นางหลง	กองช่าง				→	→	→	→					
๖๙	จัดซื้อเครื่องสูบน้ำแบบหอยโข่ง ขนาด ๕ แรงม้า	เพื่อจ่ายเป็นค่าจัดซื้อเครื่องสูบน้ำแบบหอยโข่ง ขนาด ๕ แรงม้า จำนวน ๓ เครื่อง โดยมีคุณลักษณะพื้นฐาน ดังนี้ ๑. เป็นเครื่องสูบน้ำแบบหอยโข่ง ขนาด ๕ แรงม้า ๒. ขนาด ๒x๒ นิ้ว ๓. ระยะส่งน้ำไม่น้อยกว่า ๔๒.๑-๑๘.๒ เมตร	๕๐,๕๐๐	อบต.นางหลง	กองช่าง				→	→	→	→					
	รวม		**๙๔,๕๐๐**														