



## แผนพัฒนาท้องถิ่น (พ.ศ.2566-2570)



ของ

องค์การบริหารส่วนตำบลนางหลง  
อำเภอชะอวด จังหวัดนครศรีธรรมราช



ประกาศองค์การบริหารส่วนตำบลนางหลง  
เรื่อง ประกาศใช้แผนพัฒนาท้องถิ่น (พ.ศ. ๒๕๖๖-๒๕๗๐)

ตามที่ องค์การบริหารส่วนตำบลนางหลง ได้ดำเนินการจัดทำแผนพัฒนาท้องถิ่น (พ.ศ.๒๕๖๖-๒๕๗๐) ตามระเบียบกระทรวงมหาดไทย ว่าด้วยการจัดทำแผนพัฒนาขององค์กรปกครองส่วนท้องถิ่น พ.ศ. ๒๕๔๘ แก้ไขเพิ่มเติมถึง (ฉบับที่ ๓) พ.ศ.๒๕๖๑ ข้อ ๑๗ และสภาองค์การบริหารส่วนตำบลนางหลง ได้มีมติเห็นชอบร่างแผนพัฒนาฯ ดังกล่าว ในการประชุมสภาฯ สมัยวิสามัญ สมัยที่ ๑ ครั้งที่ ๑ ประจำปี พ.ศ. ๒๕๖๔ เมื่อวันที่ ๒๘ กันยายน ๒๕๖๔ เรียบร้อยแล้ว นั้น

อาศัยอำนาจตามความในหมวด ๕ ข้อ ๒๔ แห่งระเบียบกระทรวงมหาดไทย ว่าด้วยการจัดทำแผนพัฒนาขององค์กรปกครองส่วนท้องถิ่น พ.ศ.๒๕๔๘ แก้ไขเพิ่มเติมถึง (ฉบับที่ ๓) พ.ศ.๒๕๖๑ จึงขอประกาศใช้แผนพัฒนาท้องถิ่น เพื่อใช้เป็นกรอบในการจัดทำงบประมาณรายจ่ายประจำปี งบประมาณรายจ่ายเพิ่มเติม และงบประมาณจากเงินสะสมในช่วงของแผนนั้น และเป็นแนวทางในการพัฒนาองค์การบริหารส่วนตำบลนางหลง ต่อไป

จึงประกาศให้ทราบโดยทั่วกัน

ประกาศ ณ วันที่ ๓๐ เดือน กันยายน พ.ศ. ๒๕๖๔

พันตำรวจโท

(สมศักดิ์ จันทร์มณี)

ตำแหน่ง นายกองค์การบริหารส่วนตำบลนางหลง

## คำนำ

องค์การบริหารส่วนตำบลนางหลงมีภารกิจสำคัญในการปฏิบัติงานเพื่อพัฒนาคุณภาพชีวิตของประชาชนภายในตำบล ภายใต้บทบัญญัติของรัฐธรรมนูญแห่งราชอาณาจักรไทย พ.ศ. ๒๕๖๐ ประกอบกับ ระเบียบกระทรวงมหาดไทยว่าด้วยการจัดทำแผนพัฒนาขององค์กรปกครองส่วนท้องถิ่น พ.ศ. ๒๕๔๘ และแก้ไขเพิ่มเติมถึง (ฉบับที่ ๓) พ.ศ.๒๕๖๑ ได้กำหนดให้องค์กรปกครองส่วนท้องถิ่น มีอำนาจและหน้าที่ในการจัดทำแผนพัฒนาท้องถิ่นของตนเอง แผนพัฒนาท้องถิ่น หมายถึง แผนพัฒนาของ องค์กรปกครองส่วนท้องถิ่น โดยคณะกรรมการพัฒนาท้องถิ่น รับทราบ ความต้องการ ประเด็น การพัฒนาและ ประเด็นที่เกี่ยวข้องตลอดจนความช่วยเหลือทางวิชาการและแนวทางปฏิบัติที่เหมาะสมกับสภาพพื้นที่ เพื่อนำมา กำหนดแนวทางการจัดทำแผนพัฒนาท้องถิ่น โดยให้นำข้อมูลพื้นฐานในการพัฒนาจากหน่วยงานต่างๆ มา พิจารณาประกอบการจัดทำแผนพัฒนาท้องถิ่น

ดังนั้น เพื่อให้การดำเนินการดังกล่าวเป็นไปตามระเบียบฯ องค์การบริหารส่วนตำบลนางหลง จึงได้ดำเนินการจัดทำแผนพัฒนาท้องถิ่น (พ.ศ. ๒๕๖๖ – ๒๕๗๐) ขึ้น เพื่อใช้เป็นเครื่องมือในการจัดทำงบประมาณรายจ่ายประจำปีงบประมาณรายจ่ายเพิ่มเติม งบประมาณจากเงินสะสมและงบประมาณเงินอุดหนุน พร้อมทั้งจะนำไปสู่การปฏิบัติและสามารถใช้ในการประสานแผนพัฒนาท้องถิ่นได้อย่างมีประสิทธิภาพ และ ประสิทธิผลตามนโยบายที่คณะผู้บริหารหวังที่จะทำให้เกิดการพัฒนาท้องถิ่นอย่างยั่งยืน องค์การบริหารส่วนตำบลนางหลง หวังเป็นอย่างยิ่งว่าแผนพัฒนาท้องถิ่น (พ.ศ. ๒๕๖๖ – ๒๕๗๐) ขององค์การบริหารส่วนตำบลนางหลง ฉบับนี้จะเป็นแนวทางในการพัฒนาตำบลนางหลงให้มีประสิทธิภาพ และสามารถตอบสนองความต้องการของประชาชนได้อย่างแท้จริง

องค์การบริหารส่วนตำบลนางหลง

## สารบัญ

		หน้าที่
ส่วนที่ ๑	สภาพทั่วไปและข้อมูลพื้นฐานขององค์การบริหารส่วนตำบลนางหลง	๑
ส่วนที่ ๒	ยุทธศาสตร์องค์การปกครองส่วนท้องถิ่น	๑๒
ส่วนที่ ๓	การนำแผนพัฒนาท้องถิ่นไปสู่การปฏิบัติ	๔๑
ส่วนที่ ๔	การติดตามและประเมินผล	๒๐๔

## ส่วนที่ ๑

# สภาพทั่วไปและข้อมูลพื้นฐานขององค์กรปกครองส่วนท้องถิ่น

### ๑. ด้านกายภาพ

#### ๑.๑ ที่ตั้งของตำบล

องค์การบริหารส่วนตำบลนางหลง ตั้งอยู่ในอำเภอชะอวด เขตลุ่มน้ำปากพนัง จังหวัดนครศรีธรรมราช ห่างจากที่ว่าการอำเภอชะอวด ๑๓ กิโลเมตร และห่างจากตัวจังหวัดประมาณ ๙๔ กม.

เนื้อที่ มีพื้นที่ทั้งหมด ประมาณ ๖๐.๖๒๕ ตารางกิโลเมตร หรือประมาณ ๓๗,๘๙๐ ไร่

#### อาณาเขต

ทิศเหนือ ติดกับตำบลท่าเสม็ด อำเภอชะอวด จังหวัดนครศรีธรรมราช

ทิศใต้ ติดกับตำบลขนหาด อำเภอชะอวด จังหวัดนครศรีธรรมราช

ทิศตะวันออก ติดกับตำบลเคร็ง อำเภอชะอวด จังหวัดนครศรีธรรมราช

ทิศตะวันตก ติดกับตำบลเกาะขันธุ์ อำเภอชะอวด จังหวัดนครศรีธรรมราช และอำเภอป่าพะยอม จังหวัดพัทลุง

#### ๑.๒ ลักษณะภูมิประเทศ

ภูมิประเทศ ด้านทิศตะวันตกมีพื้นที่ลักษณะเป็นเนินต่ำ ๆ ด้านทิศตะวันออกเป็นพื้นที่ราบลุ่มเป็นส่วนใหญ่ มีความลาดเอียง ในแนวจากตะวันตกสู่ตะวันออก พื้นที่ส่วนใหญ่ เป็นท้องนาและสวนยางพารา มีคลองธรรมชาติไหลผ่าน ได้แก่ คลองห้วยกรวด คลองทุ่งต้อ คลองห้วยทิง และมีชลประทานไหลผ่านด้านทิศตะวันตกและตอนเหนือของตำบล ชุมชนส่วนใหญ่เรียงรายริมถนนในหมู่บ้าน การคมนาคมสายสำคัญได้แก่ ทางรถไฟสายใต้ ถนนลาดยางชะอวด - ขอนหาด และถนนลาดยางนางหลง - ป่าพะยอม การคมนาคมเส้นทางอื่นยังเป็นถนนลูกรัง มีสภาพทรุดโทรมโดยทั่วไป

#### ๑.๓ ลักษณะภูมิอากาศ

ลักษณะภูมิอากาศร้อนและมีฝนตกชุกในช่วงเดือนตุลาคม-ธันวาคม

#### ๑.๔ ลักษณะของดิน

พื้นที่ส่วนใหญ่เป็นที่ราบลุ่ม เหมาะแก่การทำนา มีลำห้วยคลองไหลผ่านหลายสาย

### ๒. ด้านการเมือง/การปกครอง

#### ๒.๑ เขตการปกครอง

จำนวนหมู่บ้าน มีทั้งหมด ๗ หมู่บ้าน ดังนี้

หมู่ที่ ๑ บ้านนางหลง

หมู่ที่ ๒ บ้านหนองจิก

หมู่ที่ ๓ บ้านควนเถียะ

หมู่ที่ ๔ บ้านนางหลงโค้ง

หมู่ที่ ๕ บ้านพรุบัว

หมู่ที่ ๖ บ้านโคกแซะ

หมู่ที่ ๗ บ้านโคกทราย

## ๒.๒ การเลือกตั้ง

องค์การบริหารส่วนตำบลนางหลงได้แบ่งเขตการเลือกตั้งนายกองค์การบริหารส่วนตำบลนางหลงทั้งหมด ๗ เขตเลือกตั้ง ดังนี้

เขตเลือกตั้งที่ ๑ หมู่ที่ ๑ บ้านนางหลง

เขตเลือกตั้งที่ ๒ หมู่ที่ ๒ บ้านหนองจิก

เขตเลือกตั้งที่ ๓ หมู่ที่ ๓ บ้านควนเถี่ยะ

เขตเลือกตั้งที่ ๔ หมู่ที่ ๔ บ้านนางหลงโค้ง

เขตเลือกตั้งที่ ๕ หมู่ที่ ๕ บ้านพรุบัว

เขตเลือกตั้งที่ ๖ หมู่ที่ ๖ บ้านโคกแซะ

เขตเลือกตั้งที่ ๗ หมู่ที่ ๗ บ้านโคกทราง

จำนวนผู้มีสิทธิเลือกตั้ง ณ วันที่ ๓๑ ธันวาคม ๒๕๖๓ จำนวน ๔,๙๔๐ คน

### ๓. ประชากร

#### ๓.๑ ข้อมูลเกี่ยวกับจำนวนประชากร ย้อนหลัง ๓ ปี

ข้อมูล ณ วันที่ ๓๑ ธันวาคม ๒๕๖๑

หมู่บ้าน	เพศ		รวม	จำนวน ครัวเรือน
	ชาย	หญิง		
หมู่ที่ ๑	๕๖๔	๕๙๙	๑,๑๖๓	๔๓๑
หมู่ที่ ๒	๓๗๕	๓๗๔	๗๔๙	๒๔๒
หมู่ที่ ๓	๔๙๙	๕๒๖	๑,๐๒๕	๓๘๐
หมู่ที่ ๔	๒๑๘	๒๔๐	๔๕๘	๑๕๓
หมู่ที่ ๕	๕๙๓	๖๓๗	๑,๒๓๐	๔๐๔
หมู่ที่ ๖	๔๙๙	๕๒๙	๑,๐๒๘	๓๕๘
หมู่ที่ ๗	๓๘๒	๔๓๙	๘๒๑	๒๖๐
รวม	๓,๑๓๐	๓,๓๔๔	๖,๔๗๔	๒,๒๒๘

ข้อมูล ณ วันที่ ๓๑ ธันวาคม ๒๕๖๒

หมู่บ้าน	เพศ		รวม	จำนวน ครัวเรือน
	ชาย	หญิง		
หมู่ที่ ๑	๕๕๖	๖๐๑	๑,๑๕๗	๔๓๘
หมู่ที่ ๒	๓๗๗	๓๖๘	๗๔๕	๒๔๖
หมู่ที่ ๓	๕๐๒	๕๒๓	๑,๐๒๕	๓๘๒
หมู่ที่ ๔	๒๑๐	๒๒๘	๔๓๘	๑๕๕
หมู่ที่ ๕	๕๗๙	๖๒๘	๑,๒๐๗	๔๑๐
หมู่ที่ ๖	๕๐๓	๕๑๗	๑,๐๒๐	๓๕๙
หมู่ที่ ๗	๓๘๒	๔๔๓	๘๒๕	๒๖๓
รวม	๓,๑๐๙	๓,๓๐๘	๖,๔๑๗	๒,๒๕๓

ข้อมูล ณ วันที่ ๓๑ ธันวาคม ๒๕๖๓

หมู่บ้าน	เพศ		รวม	จำนวน ครัวเรือน
	ชาย	หญิง		
หมู่ที่ ๑	๕๔๑	๕๘๔	๑,๑๒๕	๔๔๑
หมู่ที่ ๒	๓๖๖	๓๖๐	๗๒๖	๒๔๙
หมู่ที่ ๓	๔๙๒	๕๑๗	๑,๐๐๙	๓๙๐
หมู่ที่ ๔	๒๑๐	๒๓๒	๔๔๒	๑๕๖
หมู่ที่ ๕	๕๘๖	๖๓๐	๑,๒๑๖	๔๑๗
หมู่ที่ ๖	๔๙๕	๕๑๖	๑,๐๑๑	๓๖๑
หมู่ที่ ๗	๓๘๓	๔๔๒	๘๒๕	๒๖๗
รวม	๓,๐๗๓	๓,๒๘๑	๖,๓๕๔	๒,๒๘๑

ความหนาแน่นประชากรเฉลี่ย= จำนวนประชากรทั้งหมด = ๖,๓๕๔ = ๑๐๔.๘๑ คน/ตารางกิโลเมตร  
 จำนวนพื้นที่ทั้งหมด ๖๐.๖๒๕

(ข้อมูล ณ วันที่ ๓๑ ธันวาคม ๒๕๖๓)

๓.๒ ช่วงอายุและจำนวนประชากร

หมู่บ้าน	อายุ แรกเกิด-๑๗ ปี		๑๘-๕๙ ปี		๖๐ ปีขึ้นไป		รวม
	ชาย	หญิง	ชาย	หญิง	ชาย	หญิง	
หมู่ที่ ๑	๙๘	๙๖	๓๓๗	๓๕๙	๑๐๖	๑๒๙	๑,๑๒๕
หมู่ที่ ๒	๘๐	๖๔	๒๒๑	๒๑๕	๖๕	๘๑	๗๒๖
หมู่ที่ ๓	๘๑	๙๐	๓๐๙	๒๙๔	๑๐๒	๑๓๓	๑,๐๐๙
หมู่ที่ ๔	๔๑	๔๓	๑๔๐	๑๓๒	๒๙	๕๗	๔๔๒
หมู่ที่ ๕	๑๒๐	๑๑๘	๓๖๗	๓๖๔	๙๙	๑๔๘	๑,๒๑๖
หมู่ที่ ๖	๙๙	๗๕	๓๐๙	๓๐๙	๘๗	๑๓๒	๑,๐๑๑
หมู่ที่ ๗	๘๐	๗๖	๒๔๕	๒๗๓	๕๘	๙๓	๘๒๕
รวม	๕๙๙	๕๖๒	๑,๙๒๘	๑,๙๕๖	๕๔๖	๗๗๓	๖,๓๕๔

๔. สภาพทางสังคม

๔.๑ การศึกษา

ด้านการศึกษา ตำบลนางหลงมีสถานที่จัดการศึกษาในพื้นที่ จำนวน ๘ แห่ง ดังนี้

๑) ศูนย์พัฒนาเด็กเล็ก จำนวน ๓ แห่ง

- ศูนย์พัฒนาเด็กเล็กองค์การบริหารส่วนตำบลนางหลง
- ศูนย์พัฒนาเด็กเล็กบ้านควนเกียะ
- ศูนย์พัฒนาเด็กเล็กหนองจิกโคกทราย

๒) โรงเรียนประถมศึกษา จำนวน ๕ แห่ง

- โรงเรียนบ้านนางหลง (ขยายโอกาส)
- โรงเรียนวัดควนเกียะ

- โรงเรียนวัดหนองจิก
- โรงเรียนวัดโคกทราย
- โรงเรียนบ้านพรุบัว

#### ๔.๒ สาธารณสุข

มีโรงพยาบาลส่งเสริมสุขภาพตำบลในพื้นที่ จำนวน ๒ แห่ง ดังนี้

- ๑) โรงพยาบาลส่งเสริมสุขภาพตำบลบ้านนางหลง รับผิดชอบพื้นที่หมู่ที่ ๑,๓,๔,๖ และหมู่ที่ ๗
- ๒) โรงพยาบาลส่งเสริมสุขภาพตำบลบ้านพรุบัว รับผิดชอบพื้นที่หมู่ที่ ๒ และหมู่ที่ ๕

๔.๓ อาชญากรรม ข้อมูลจากสถานีตำรวจภูธรชะอวด คดีอาชญากรรมที่เกิดขึ้นในพื้นที่ตำบลนางหลง อำเภอชะอวด จังหวัดนครศรีธรรมราช มีคดีเกิดขึ้นดังนี้

(ข้อมูล ๑ มกราคม - ๓๑ ธันวาคม ๒๕๖๓ ซึ่งเป็นข้อมูลทั้งอำเภอชะอวด)

ลำดับที่	ประเภทความผิด	จำนวนคดี
๑.	คดีออกนอกเคหะสถาน	๑
๒.	คดียาเสพติด	๒๕
	รวม	๒๖

#### ๔.๔ ยาเสพติด

คดียาเสพติด ในพื้นที่ตำบลนางหลง อำเภอชะอวด จากสถานีตำรวจภูธรชะอวด ตั้งแต่วันที่ ๑ มกราคม - ๓๑ ธันวาคม ๒๕๖๑ มีคดียาเสพติด ๒๕ คดี

#### ๔.๕ การสังคมสงเคราะห์

มีการประสานงานจากหน่วยงานที่เกี่ยวข้องให้ความช่วยเหลือสังคมสงเคราะห์แก่ประชาชน ผู้ประสบความเดือดร้อน เช่น กระทรวงพัฒนาสังคมและความมั่นคงของมนุษย์ให้การสนับสนุนเงินสงเคราะห์ซ่อมแซมที่อยู่อาศัยผู้สูงอายุ ผู้พิการ เงินสงเคราะห์ผู้ประสบปัญหาทางสังคม เป็นต้น

### ๕. ระบบบริการพื้นฐาน

#### ๕.๑ การคมนาคมขนส่ง

ถนนลูกรัง	รวมระยะทางทั้งหมด	๖๖,๑๖๙ เมตร
ถนนคอนกรีต	รวมระยะทางทั้งหมด	๑๔,๒๔๐ เมตร
ถนนลาดยาง	รวมระยะทางทั้งหมด	๓๓,๖๕๐ เมตร

ทางรถยนต์ มีถนนสายหลัก คือ

- ถนนสายควนเถียะ-ทุ่งไคร้ ถนนลาดยาง มีความยาวประมาณ ๗ กิโลเมตร เป็นถนนสายหลักในการคมนาคมเชื่อมต่อระหว่างอำเภอป่าพะยอม จังหวัดพัทลุง -ตำบลนางหลง-ตำบลเค็ง
- ถนนสายชะอวด-ชอนหาด ถนนลาดยาง มีความยาวประมาณ ๕ กิโลเมตร (ช่วงตำบลนางหลง) เป็นถนนเชื่อมต่อระหว่างอำเภอชะอวด-อำเภอควนขนุน จังหวัดพัทลุง ผ่านตำบลนางหลง



- ถนนสายบางคลุ้ง-เกาะแซะ ถนนลาดยาง มีความยาวประมาณ ๕ กิโลเมตร เป็นถนน  
เชื่อมต่อระหว่างตำบลท่าเสม็ด-ตำบลนางหลง-ตำบลขอนหาด

- ถนนสายศรีรัตน-ป่าพะยอม ถนนลาดยาง มีความยาวประมาณ ๕ กิโลเมตร เป็นถนน  
เชื่อมต่อระหว่างตำบลเกาะขันธุ์-ตำบลนางหลง-อำเภอป่าพะยอม จังหวัดพัทลุง

### ๕.๒ การไฟฟ้า

หมู่ที่	๑	๒	๓	๔	๕	๖	๗	รวม
มีไฟฟ้าใช้ (ครัวเรือน)	๓๑๘	๒๐๖	๓๑๘	๑๕๓	๓๔๒	๓๐๕	๒๖๑	๑,๙๐๓
ไม่มีไฟฟ้าใช้ (ครัวเรือน)	-	-	-	-	-	-	-	-

### ๕.๓ การประปา

ตำบลนางหลงใช้ประปา ๒ ระบบ คือ

ระบบประปาแบบผิวดิน ใช้ในพื้นที่หมู่ที่ ๑-๖

ระบบประปาแบบบาดาล ใช้ในพื้นที่หมู่ที่ ๗

### ๕.๔ โทรศัพท์

- เสาสัญญาณโทรศัพท์ DTAC จำนวน ๑ เสา

- เสาสัญญาณโทรศัพท์ AIS จำนวน ๔ เสา

- เสาสัญญาณโทรศัพท์ True Move จำนวน ๑ เสา

### ๕.๕ ระบบโลจิสติกส์ (Logistics)

การขนส่งวัสดุครุภัณฑ์

๑) โดยรถยนต์ส่วนบุคคล

๒) โดยรถประจำทาง

๓) โดยรถไฟ

## ๖. ระบบเศรษฐกิจ

### ๖.๑ การเกษตร

จำนวนพื้นที่ทำการเกษตรจำนวน ๑๖,๒๖๐ ไร่ เกษตรกรส่วนใหญ่ปลูกพืชที่มีการจัดการดูแล  
รักษาง่าย ให้ผลตอบแทนเร็ว เช่น ปาล์มน้ำมัน ยางพารา และผลไม้ ได้แก่ มังคุด ทุเรียน ลองกอง ฯลฯ

หมู่ที่	ยางพารา	จำนวน	นาข้าว	จำนวน	ปาล์มน้ำมัน	จำนวน	ไม่ผล (ไร่)	จำนวน	พืชผัก	จำนวน
๑	๑,๘๓๘	๒๒๘	๖๒	๑๒	๑๒๓	๑๖	๑๔๘	๔๑	๔	๑
๒	๕๕๓	๙๐	๑๗	๓	๗๔	๑๒	๑๒๙	๔๖	๐	๐
๓	๑,๙๗๗	๑๙๐	๕๔	๖	๑๖๙	๒๑	๒๗๔	๕๘	๖	๒
๔	๘๖๓	๑๐๐	๐	๐	๖๓	๘	๙๕	๑๕	๐	๐
๕	๒,๒๐๕	๒๒๒	๐	๐	๑๑๖	๑๗	๓๕๑	๗๒	๑๐	๒
๖	๒,๑๖๙	๒๓๑	๒๒๐	๓๑	๒๓๓	๒๘	๙๒	๒๘	๕	๖
๗	๒,๐๐๑	๒๕๒	๑๙๗	๑๘	๓๕๙	๓๗	๓๗	๑๓	๗	๓
รวม	๑๑,๖๐๖	๑,๓๑๓	๕๕๐	๗๐	๑,๑๓๗	๑๓๙	๑,๑๒๖	๒๗๓	๓๒	๑๔

ที่มา:เกษตรอำเภอชะอวด ข้อมูล ณ ๓๑ ธันวาคม ๒๕๖๓

## ๖.๒ การประมง

ในพื้นที่ตำบลนางหลง มีเกษตรกรเลี้ยงปลา ดังนี้

หมู่ที่	จำนวนราย	พันธุ์สัตว์	ประเภทการเลี้ยง	จำนวนบ่อ
๑	๓	ปลาดุก,ปลานิล	บ่อดิน,บ่อซีเมนต์	๔
๒	๘	ปลานิล,ปลาดุก	บ่อดิน,ร่องสวน	๑๘
๓	๖	ปลานิล,ปลาดุก,ปลาช่อน	บ่อดิน	๖
๔	๒	ปลาดุก,ปลาตะเพียน	บ่อดิน	๒
๕	๓	ปลาดุก,ปลาจระเม็ดน้ำจืด	บ่อดิน	๑๖
๖	๒๐	ปลาดุก,ปลานิล,ปลาตะเพียน,ปลาสรวย	บ่อดิน,ร่องสวน	๓๐
๗	๑๖	ปลาจระเม็ดน้ำจืด,ปลาช่อน,ปลาดุก,ปลานิล	บ่อดิน,ร่องสวน	๓๘

ข้อมูลจากประมงอำเภอชะอวด วันที่ ๑๙ เมษายน ๒๕๖๔ (ข้อมูลอาจมีความคลาดเคลื่อนเนื่องจากเกษตรกรไม่แจ้งข้อมูลที่มีการเปลี่ยนแปลง)

๖.๓ การปลูสัตว์

ตารางข้อมูลการทำปลูสัตว์ในพื้นที่ตำบลนางหลง อำเภอชะอวด จังหวัดนครศรีธรรมราช																
หมู่ที่	โค เนื้อ (ตัว)	จำนวน ราย	โคนม (ตัว)	จำนวน ราย	โค พื้นเมือง (ตัว)	จำนวน ราย	สุกร (ตัว)	จำนวน ราย	แพะ (ตัว)	จำนวน ราย	ไก่ (ตัว)	จำนวน ราย	เป็ด (ตัว)	จำนวน ราย	อื่นๆ (ตัว)	จำนวน ราย
๑	๐	๐	๐	๐	๑๒๑	๒๖	๑,๓๒๗	๗	๐	๐	๑๔,๖๐๙	๑๔	๓๘๐	๔	๐	๐
๒	๐	๐	๐	๐	๑๓๙	๒๙	๐	๐	๐	๐	๑,๙๙๙	๔๑	๓๐๓	๙	๐	๐
๓	๐	๐	๐	๐	๑๕๘	๒๗	๒๑๗	๑๐	๐	๐	๒,๒๘๒	๕๓	๒๖๕	๗	๐	๐
๔	๐	๐	๐	๐	๑๐๘	๑๙	๔๐๓	๓	๐	๐	๑,๐๓๐	๑๑	๑๔๕	๔	๐	๐
๕	๕	๒	๐	๐	๑๑๑	๒๕	๓๖	๒	๑๕	๑	๑,๐๕๖	๒๓	๑๕๐	๔	๐	๐
๖	๕	๓	๐	๐	๒๙๖	๓๘	๓๓๙	๘	๐	๐	๓,๒๑๖	๗๙	๑๕๕	๔	๐	๐
๗	๑๐	๔	๐	๐	๒๓๕	๓๘	๗๖๙	๕	๗๖	๔	๕,๕๔๓	๑๑๖	๖๖๙	๑๔	๐	๐
รวม	๒๐	๙	๐	๐	๑,๑๖๘	๒๐๒	๓,๐๙๑	๓๕	๙๑	๕	๒๙,๗๓๕	๓๓๗	๒,๐๖๗	๕๖	๐	๐

ที่มา:สำนักงานปลูสัตว์อำเภอชะอวด

ข้อมูล ณ ๓๑ ธันวาคม ๒๕๖๓

๖.๔ การบริการ

-

๖.๕ การท่องเที่ยว

วัดควนเถี่ยะ หมู่ที่ ๓ ตำบลนางหลง อำเภอชะอวด จังหวัดนครศรีธรรมราช

ศูนย์เรียนรู้และขับเคลื่อนปรัชญาของเศรษฐกิจพอเพียง หมู่ที่ ๓ ตำบลนางหลง อำเภอชะอวด  
จังหวัดนครศรีธรรมราช

๖.๖ อุตสาหกรรม

-

## ๖.๗ การพาณิชย์และกลุ่มอาชีพ

### การพาณิชย์

ลำดับที่	ประเภท	จำนวน
๑	บ้านเช่า	๔
๒	ขายของชำ	๕๗
๓	ขายเฟอร์นิเจอร์	๐
๔	ขายเสื้อผ้า	๒
๕	ขายอาหาร	๘
๖	ซ่อมรถ	๖
๗	ตัดผม เสริมสวย	๑๐
๘	บริการอินเทอร์เน็ต	๐
๙	โรงเชื่อมเหล็ก	๒
๑๐	ผลิตน้ำดื่ม	๓
๑๑	โรงรมยาง	๑
๑๒	รับซื้อเศษยาง	๑๑
๑๓	อัดฉีด	๑
๑๔	เลี้ยงหมู	๕
๑๕	โรงสีข้าว	๒
๑๖	โรงหล่อคอนกรีต	๑

### กลุ่มอาชีพ

- กองทุนแก้ไขปัญหาความยากจน ( กข.คจ.) หมู่ที่ ๔,๕,๖ และ ๗ กองทุนละ ๒๘๐,๐๐๐ บาท
- กองทุนหมู่บ้าน ( กทบ.) หมู่ที่ ๑ - ๗ กองทุน เป็นเงินประมาณ ๗,๒๓๐,๐๐๐ บาท
- กลุ่มออมทรัพย์เพื่อการผลิต หมู่ที่ ๒ - ๗ กองทุน เป็นเงินประมาณ ๔,๘๐๐,๐๐๐ บาท
- ธนาคารหมู่บ้าน หมู่ที่ ๑

## กลุ่มองค์กรด้านอาชีพ

- กลุ่มผลิตภัณฑ์กระจูด
- กลุ่มปุ๋ยหมัก
- สหกรณ์กองทุนสวนยาง
- กลุ่มประมง
- กลุ่มเครื่องแกงตำมือ
- กลุ่มปลาตุกร้า
- กลุ่มปลาตุกแดดเดียว
- กลุ่มผู้เลี้ยงผึ้งโพลง

### ๖.๘ แรงงาน

## ๗. ศาสนา ประเพณี วัฒนธรรม

### ๗.๑ การนับถือศาสนา

ประชากรส่วนใหญ่นับถือศาสนาพุทธ รองลงมาเป็นอิสลาม คริสต์อื่น ๆ เพียงเล็กน้อย

### ๗.๒ ประเพณีและงานประจำปี

งานปีใหม่ วันสงกรานต์ สรงน้ำพระและรดน้ำดำหัวผู้สูงอายุ วันสารทเดือนสิบ ประเพณีชักพระ ประเพณีมาฆบูชาแห่ผ้าขึ้นธาตุ ประเพณีทอดกฐิน ประเพณีลอยกระทง ฯลฯ

### ๗.๓ ภูมิปัญญาท้องถิ่น ภาษาถิ่น

การจักสานผลิตภัณฑ์จากกระจูด บิบนวดแผนโบราณ หมอยาสมุนไพร หมอยาดำแย การผลิตผลไม้นอกฤดูกาล ภาษาถิ่นที่ใช้สื่อสารในตำบลนางหลงคือภาษาถิ่นใต้ นครศรีธรรมราช

### ๗.๔ สินค้าพื้นเมืองและของที่ระลึก

ผลิตภัณฑ์จากกระจูด หมูที่ ๗ หมูที่ ๖

ปลาตุกร้า หมูที่ ๑,๒,๖

เครื่องแกง หมูที่ ๒ หมูที่ ๓

น้ำผึ้ง หมูที่ ๑,๓,๕

ถั่วเคลือบโอวัลติน หมูที่ ๓

สบู่ดาวอินคา หมูที่ ๓

## ๘. ทรัพยากรธรรมชาติ

### ๘.๑ น้ำ

ได้แก่ ชลประทาน สระน้ำ บาดาล และบ่อน้ำตื้น คลอง

### ๘.๒ ป่าไม้

พื้นที่ส่วนใหญ่เป็นที่ราบลุ่ม เหมาะแก่การทำนา และทำสวน ไม่มีพื้นที่ป่าขนาดใหญ่

### ๘.๓ ภูเขา -

#### ๘.๔ ทรัพยากรธรรมชาติที่สำคัญขององค์กรปกครองส่วนท้องถิ่น

ทรัพยากรธรรมชาติในตำบลนางหลงมีป่าทุ่งสงวนเลี้ยงสัตว์ ซึ่งเป็นพื้นที่ที่ประชาชนใช้ประโยชน์ร่วมกัน ชื่อทุ่งโคกแซะ ซึ่งมีพื้นที่ประมาณ ๕๐๓ ไร่ มีต้นไม้ประจำถิ่น เช่น ต้นขี้เหล็ก ต้นมะฮอกกานี ต้นยาง ต้นยุง ต้นตะเคียน ต้นกระถินเทพา เป็นต้น ซึ่งองค์การบริหารส่วนตำบลนางหลง ได้รณรงค์ให้ประชาชนร่วมกันอนุรักษ์พื้นที่ป่าดังกล่าว โดยการปลูกป่าเพิ่มเติม

#### ๙. อื่นๆ

##### ๙.๑ ศาลาหมู่บ้าน จำนวน ๗ แห่ง

- หมู่ที่ ๑ บ้านนางหลง
- หมู่ที่ ๒ บ้านหนองจิก
- หมู่ที่ ๓ บ้านควนเถียะ
- หมู่ที่ ๔ บ้านนางหลงโค้ง
- หมู่ที่ ๕ บ้านพรุบัว
- หมู่ที่ ๖ บ้านโคกแซะ
- หมู่ที่ ๗ บ้านโคกทรง

##### ๙.๓ ภูมิปัญญาของตำบล

##### ๑. ด้านการแพทย์แผนไทย

ลำดับที่	ชื่อ-สกุล	บ้านเลขที่	หมู่ที่	หมายเหตุ
๑.	นางปลีก ทองฉิม	๑๔๓	ม.๑	นวดแผนโบราณ
๒.	นายสุชาติ พูลขาว	๘๓/๑	ม.๑	นวดแผนโบราณ
๓.	นายเนียม ปานแก้ว	๑๖	ม.๑	นวดแผนโบราณ
๔.	นายเชียว ช่วยศรีนวล	๑๔๗	ม.๑	น้ำมันว่านนวด รักษาแผล
๕.	นายสมจิตร ชุมเกตุ	๘๐	ม.๒	แพทย์แผนไทย
๖.	นายลาภ หนูช่วย	๒๓	ม.๓	ยาสมุนไพร รักษาถุงสัตว์
๗.	นางสาวจำเนียร หนูช่วย	๒๓	ม.๓	ยาสมุนไพร
๘.	นางภักดิ์ ท่อนทอง	๔๑	ม.๓	การบีบ นวด หมอตำแย
๙.	นางละออง สมาคม	๗๒	ม.๕	การบีบ นวด
๑๐.	นางเคลื่อน สมาคม	๗๒	ม.๕	การบีบ นวด
๑๑.	นางเอี่ยม เขียวธรรม	๑๖๒	ม.๕	ยาสมุนไพร
๑๒.	นายเอื้อน เพ็งแก้ว	๙๑	ม.๖	หมอยาสมุนไพร
๑๓.	นางจำเนียร ชุมจินดา	๔๐	ม.๗	หมอสมุนไพร

## ๒. ด้านการดูดวงชะตา

ลำดับที่	ชื่อ-สกุล	บ้านเลขที่	หมู่ที่	หมายเหตุ
๑.	นายจำเริญ เพชรจันทร์	๑๑๑	ม.๑	ดูดวงชะตา งานพิธีต่างๆ
๒.	นางฉวีวรรณ แก้วชนะ	๓๒๓	ม.๑	ดูดวงชะตา
๓.	นางพิน ทองฉิม	๕๔	ม.๑	ดูโชคชะตา
๔.	นางเลื่อน คงด้วง	๖๔	ม.๖	ดูโชคชะตา

## ๓. ด้านการเกษตร

ลำดับที่	ชื่อ-สกุล	บ้านเลขที่	หมู่ที่	หมายเหตุ
๑.	นายอรุณ บุญวงศ์	๑๗	๒	การเกษตร

## ๔. ด้านการจักสาน

ลำดับที่	ชื่อ-สกุล	บ้านเลขที่	หมู่ที่	หมายเหตุ
๑.	นายเปลื้อง คงุ่น	๗	ม.๓	การจักสาน การแกะสลัก
๒.	นายแปลก หมื่นหนู	๑๖๖	ม.๓	การจักสาน
๓.	นายริน สามสังข์	๑๓๑	ม.๓	งานไม้ไผ่
๔.	นายอิม นาคันต์	๗๖	ม.๗	การจักสานไม้ไผ่
๕.	นางสาวมณฑา สังข์จันทร์	๘๙	ม.๗	การจักสานกระจูด
๖.	นายสมชาย หนูสงค์	๕	ม.๗	การจักสาน

## ๕. ด้านมโนราห์ หนังตะลุง

ลำดับที่	ชื่อ-สกุล	บ้านเลขที่	หมู่ที่	หมายเหตุ
๑.	นายไถ่ แสงชาติ	๘๑	ม.๒	มโนราห์
๒.	นายจัด เนียมเกลี้ยง	๑๘๑	ม.๖	หนังตะลุง

## ๖. ด้านดนตรี

ลำดับที่	ชื่อ-สกุล	บ้านเลขที่	หมู่ที่	หมายเหตุ
๑.	นายเลื่อน คงด้วง	๖๔	ม.๖	ดนตรี
๒.	นายแดง เกิดแก้ว	๓๔	ม.๗	เพลงบอก

## ส่วนที่ ๒

# ยุทธศาสตร์องค์กรปกครองส่วนท้องถิ่น

### ๑. ความสัมพันธ์ระหว่างแผนพัฒนาระดับมหภาค

#### ๑.๑ แผนยุทธศาสตร์ชาติ ๒๐ ปี (พ.ศ. ๒๕๖๑ – ๒๕๘๐)

การจัดทำแผนพัฒนาท้องถิ่น (พ.ศ. ๒๕๖๖ – ๒๕๗๐) ขององค์การบริหารส่วนตำบลนางหลง จะต้องมีความสัมพันธ์กับแผนยุทธศาสตร์ชาติ ๒๐ ปี เพื่อขับเคลื่อนการพัฒนาประเทศไปสู่ความมั่นคง มั่งคั่ง และยั่งยืน

โดยที่รัฐธรรมนูญแห่งราชอาณาจักรไทย มาตรา ๖๕ กำหนดให้รัฐพึงจัดให้มียุทธศาสตร์ชาติ เป็นเป้าหมายการพัฒนาประเทศอย่างยั่งยืน ตามหลักธรรมาภิบาลเพื่อใช้เป็นกรอบในการจัดทำแผนต่าง ๆ ให้สอดคล้องและบูรณาการกันเพื่อให้เกิดเป็นพลังผลักดันร่วมกันไปสู่เป้าหมายดังกล่าว โดยให้ เป็นไปตามที่กำหนดในกฎหมายว่าด้วยการจัดทำยุทธศาสตร์ชาติ และต่อมาได้มีการตราพระราชบัญญัติการจัดทำยุทธศาสตร์ชาติ พ.ศ. ๒๕๖๐ มีผลบังคับใช้เมื่อวันที่ ๑ สิงหาคม ๒๕๖๐ โดยกำหนดให้มีการแต่งตั้งคณะกรรมการยุทธศาสตร์ชาติ เพื่อรับผิดชอบในการจัดทำร่างยุทธศาสตร์ชาติ กำหนดวิธีการการมีส่วนร่วมของประชาชนในการจัดทำร่างยุทธศาสตร์ชาติในการติดตาม การตรวจสอบ และการประเมินผล รวมทั้ง กำหนดมาตรการส่งเสริมและสนับสนุนให้ประชาชนทุกภาคส่วนดำเนินการให้สอดคล้องกับยุทธศาสตร์ชาติ

ยุทธศาสตร์ ๒๐ ปี (พ.ศ. ๒๕๖๑ – ๒๕๘๐) เป็นยุทธศาสตร์ชาติฉบับแรกของไทยตามรัฐธรรมนูญแห่งราชอาณาจักรไทย ซึ่งจะต้องนำไปสู่การปฏิบัติเพื่อให้ประเทศไทยบรรลุวิสัยทัศน์ “ประเทศไทยมีความมั่นคง มั่งคั่ง ยั่งยืน เป็นประเทศพัฒนาแล้ว ด้วยการพัฒนาตามหลักปรัชญาของเศรษฐกิจพอเพียง”

“ประเทศไทยมีความมั่นคง มั่งคั่ง ยั่งยืน เป็นประเทศพัฒนาแล้ว ด้วยการพัฒนาตามหลักปรัชญาของเศรษฐกิจพอเพียง”



ภาพที่ ๒.๑ วิสัยทัศน์ประเทศไทย ๒๕๘๐



การพัฒนาประเทศในช่วงระยะเวลาของยุทธศาสตร์ชาติ จะมุ่งสร้างสมดุลระหว่างการพัฒนาความมั่นคง เศรษฐกิจ สังคม และสิ่งแวดล้อม โดยการมีส่วนร่วมของทุกภาคส่วนในรูปแบบ “ประชารัฐ” โดยประกอบด้วย ๖ ยุทธศาสตร์ ได้แก่ ยุทธศาสตร์ด้านความมั่นคง ยุทธศาสตร์ชาติด้านการสร้างความสามารถในการแข่งขัน ยุทธศาสตร์ด้านการพัฒนาและเสริมสร้างศักยภาพทรัพยากรมนุษย์ ยุทธศาสตร์ชาติด้านการสร้างโอกาสและความเสมอภาคทางสังคม ยุทธศาสตร์ชาติด้านการสร้างการเติบโต บนคุณภาพชีวิตที่เป็นมิตรกับสิ่งแวดล้อม และยุทธศาสตร์ชาติด้านการปรับสมดุลและพัฒนาระบบการบริหารจัดการภาครัฐ โดยแต่ละยุทธศาสตร์มีเป้าหมายและประเด็นการพัฒนา ดังนี้

**๑.๑.๑ ยุทธศาสตร์ชาติด้านความมั่นคง** มีเป้าหมายการพัฒนาที่สำคัญ คือ ประเทศชาติมั่นคง ประชาชนมีความสุข เน้นการบริหารจัดการสภาวะแวดล้อมของประเทศให้มีความมั่นคง ปลอดภัย เอกภพอธิปไตย และมีความสงบเรียบร้อยในทุกระดับ ตั้งแต่ระดับชาติ สังคม ชุมชน มุ่งเน้นการ พัฒนาคน เครื่องมือ เทคโนโลยี และระบบฐานข้อมูลขนาดใหญ่ให้มีความพร้อมสามารถรับมือกับภัยคุกคามและภัยพิบัติได้ทุกรูปแบบ และทุกระดับความรุนแรง ควบคุมไปกับการป้องกันและแก้ไขปัญหาด้าน ความมั่นคงที่มีอยู่ในปัจจุบัน และที่อาจจะเกิดขึ้นในอนาคต ใช้กลไกการแก้ไขปัญหาแบบบูรณาการทั้งกับ ส่วนราชการ ภาคเอกชน ประชาสังคม และองค์กรที่ไม่ใช่รัฐ รวมถึงประเทศเพื่อนบ้าน และมิตรประเทศทั่วโลกบนพื้นฐานของหลักธรรมาภิบาล เพื่อเอื้ออำนวยประโยชน์ต่อการดำเนินการของยุทธศาสตร์ชาติด้านอื่น ๆ ให้สามารถขับเคลื่อนไปได้ตามทิศทางและเป้าหมายที่กำหนด

**๑.๑.๒ ยุทธศาสตร์ชาติด้านการสร้างความสามารถในการแข่งขัน** มีเป้าหมายการพัฒนาที่มุ่งเน้นการยกระดับศักยภาพของประเทศในหลากหลายมิติ บนพื้นฐานแนวคิด ๓ ประการ ได้แก่ (๑) “ต่อยอดอดีต” โดยมองกลับไปที่รากเหง้าทางเศรษฐกิจ อัตลักษณ์ วัฒนธรรม ประเพณี วิถีชีวิต และ จุดเด่นทางทรัพยากรธรรมชาติที่หลากหลาย รวมทั้งความได้เปรียบเชิงเปรียบเทียบของประเทศในด้านอื่น ๆ นำมาประยุกต์ผสมผสานกับเทคโนโลยีและนวัตกรรม เพื่อให้สอดรับกับบริบทของเศรษฐกิจและสังคมโลก สมัยใหม่ (๒) “ปรับปัจจุบัน” เพื่อปูทางสู่อนาคต ผ่านการพัฒนาโครงสร้างพื้นฐานของประเทศในมิติต่าง ๆ ทั้งโครงข่ายระบบคมนาคมและขนส่ง โครงสร้างพื้นฐานวิทยาศาสตร์ เทคโนโลยี และดิจิทัล และการปรับสภาพแวดล้อมให้เอื้อต่อการพัฒนาอุตสาหกรรมและบริการอนาคตและ (๓) “สร้างคุณค่าใหม่ในอนาคต” ด้วยการเพิ่มศักยภาพของผู้ประกอบการ พัฒนาคนรุ่นใหม่ รวมถึงปรับรูปแบบธุรกิจ เพื่อตอบสนองต่อความต้องการของตลาด ผสมผสานกับยุทธศาสตร์ที่รองรับอนาคต บนพื้นฐานของการต่อยอดอดีตและปรับปัจจุบัน พร้อมทั้งส่งเสริมและสนับสนุนจากภาครัฐให้ประเทศไทยสามารถสร้างฐานรายได้และการจ้างงานใหม่ ขยายโอกาสทางการค้าและการลงทุนในเวทีโลก ควบคุมไปกับการยกระดับรายได้และการกินดีอยู่ดี รวมถึงการเพิ่มขึ้นของคนชั้นกลาง และลดความเหลื่อมล้ำของคนในประเทศได้ในคราวเดียวกัน

**๑.๑.๓ ยุทธศาสตร์ชาติด้านการพัฒนาและเสริมสร้างศักยภาพทรัพยากรมนุษย์** มีเป้าหมายการพัฒนาที่สำคัญเพื่อพัฒนาคนในทุกมิติและทุกช่วงวัยให้เป็นคนดี เก่ง และมีคุณภาพ โดยคนไทยมีความพร้อมทั้งกาย ใจ สติปัญญา มีพัฒนาการที่ดีรอบด้านและสุขภาวะที่ดีในทุกช่วงวัย มีจิต สาธารณะ รับผิดชอบ ต่อสังคมและผู้อื่น มีธรรมาภิบาล อดออม โอบอ้อมอารี มีวินัย รักชาติ ศาสนา และพระมหากษัตริย์ และมีหลักคิดที่ถูกต้อง มีทักษะที่จำเป็นในศตวรรษที่ ๒๑ มีทักษะสื่อสารภาษาอังกฤษและ ภาษาที่สาม และอนุรักษ์ภาษาท้องถิ่น มีนิสัยรักการเรียนรู้และการพัฒนาตนเองอย่างต่อเนื่องตลอดชีวิต สู่การเป็นคนไทยที่มีทักษะสูง เป็น นวัตกรรม นักคิด ผู้ประกอบการ เกษตรกรยุคใหม่ และอื่น ๆ โดยมีสัมมาชีพตามความถนัดของตนเอง

**๑.๑.๔ ยุทธศาสตร์ชาติด้านการสร้างโอกาสและความเสมอภาคทางสังคม** มีเป้าหมายการพัฒนาที่ให้ความสำคัญกับการดึงเอาพลังของภาคส่วนต่าง ๆ ทั้งภาคเอกชน ประชาสังคม ชุมชน ท้องถิ่น มาร่วมขับเคลื่อน โดยการสนับสนุนการรวมตัวของประชาชนในการร่วมคิดร่วมทำเพื่อส่วนรวม การกระจายอำนาจและความรับผิดชอบไปสู่กลไกบริหารราชการแผ่นดินในระดับท้องถิ่น การเสริมสร้างความเข้มแข็งของชุมชนในการจัดการตนเอง และการเตรียมความพร้อมของประชากรไทย ทั้งในมิติสุขภาพ เศรษฐกิจ สังคม และสภาพแวดล้อมให้เป็นประชากรที่มีคุณภาพ สามารถพึ่งตนเองและทำประโยชน์แก่ครอบครัว ชุมชน และสังคมให้นานที่สุด โดยรัฐให้หลักประกันการเข้าถึงบริการและสวัสดิการที่มีคุณภาพอย่างเป็นธรรมและทั่วถึง

**๑.๑.๕ ยุทธศาสตร์ชาติด้านการสร้างการเติบโตบนคุณภาพชีวิตที่เป็นมิตรกับสิ่งแวดล้อม** มีเป้าหมายการพัฒนาที่สำคัญเพื่อนำไปสู่การบรรลุเป้าหมายการพัฒนาที่ยั่งยืนในทุกมิติทั้งด้าน สังคม เศรษฐกิจ สิ่งแวดล้อม ธรรมชาติ และความเป็นหุ้นส่วนความร่วมมือระหว่างกันทั้งภายในและ ภายนอกประเทศอย่างบูรณาการ ใช้พื้นที่เป็นตัวตั้งในการกำหนดกลยุทธ์และแผนงานและการให้ทุกฝ่ายเกี่ยวข้องได้เข้ามามีส่วนร่วมในแบบทางตรงให้มากที่สุดเท่าที่จะเป็นไปได้ โดยเป็นการดำเนินการบนพื้นฐานการเติบโตร่วมกัน ไม่ว่าจะผ่านทางเศรษฐกิจ สิ่งแวดล้อม และคุณภาพชีวิต โดยให้ความสำคัญกับการสร้างความสมดุล ทั้ง ๓ ด้าน อันจะนำไปสู่ความยั่งยืนเพื่อคนรุ่นต่อไปอย่างแท้จริง

**๑.๑.๖ ยุทธศาสตร์ชาติด้านการปรับสมดุลและพัฒนาระบบการบริหารจัดการภาครัฐ** มีเป้าหมายการพัฒนาที่สำคัญเพื่อปรับเปลี่ยนภาครัฐที่ยึดหลัก “ภาครัฐของประชาชนเพื่อประชาชนและ ประโยชน์เพื่อส่วนรวม” โดยภาครัฐต้องมีขนาดที่เหมาะสมกับบทบาทภารกิจ แยกแยะบทบาทหน่วยงานของรัฐที่ทำหน้าที่ในการกำกับหรือในการให้บริการในระบบเศรษฐกิจที่มีการแข่งขัน มีสมรรถนะสูง ยึดหลัก ธรรมชาติ ปรับวัฒนธรรมการทำงานให้มุ่งผลสัมฤทธิ์และผลประโยชน์ส่วนรวม มีความทันสมัย และพร้อมที่จะปรับตัวให้ทันต่อการเปลี่ยนแปลงของโลกอยู่ตลอดเวลา โดยเฉพาะอย่างยิ่งการนำนวัตกรรม เทคโนโลยีข้อมูลขนาดใหญ่ ระบบการทำงานที่เป็นดิจิทัลเข้ามาประยุกต์ใช้อย่างคุ้มค่าและปฏิบัติงานเทียบได้กับมาตรฐานสากล รวมทั้งมีลักษณะเปิดกว้าง เชื่อมโยงถึงกัน และเปิดโอกาสให้ทุกภาคส่วนเข้ามามีส่วนร่วมเพื่อตอบสนองความต้องการของประชาชนได้อย่างสะดวก รวดเร็ว และโปร่งใส โดยทุกภาคส่วนในสังคมต้องร่วมกันปลูกฝังค่านิยมความซื่อสัตย์สุจริต ความมธยัสถ์ และสร้างจิตสำนึกในการปฏิเสธไม่ยอมรับการทุจริตประพฤติมิชอบอย่างสิ้นเชิง นอกจากนี้ กฎหมายต้องมีความชัดเจน มีเพียงเท่าที่จำเป็น มีความทันสมัย มีความเป็นสากล มีประสิทธิภาพ และนำไปสู่การลดความเหลื่อมล้ำและเอื้อต่อการพัฒนา โดยกระบวนการยุติธรรมมีการบริหารที่มีประสิทธิภาพ เป็นธรรม ไม่เลือกปฏิบัติ และการอำนวยความสะดวกตามหลัก นิติธรรม

## **๑.๒ แผนพัฒนาเศรษฐกิจและสังคมแห่งชาติ ฉบับที่ ๑๒**

แผนพัฒนาเศรษฐกิจและสังคมแห่งชาติ ฉบับที่ ๑๒ (พ.ศ. ๒๕๖๐ – ๒๕๖๔) ได้จัดทำขึ้นในช่วงเวลาของการปฏิรูปประเทศท่ามกลางสถานการณ์โลกที่เปลี่ยนแปลงอย่างรวดเร็วและเชื่อมโยงกัน ใกล้ชิดมากขึ้น โดยได้น้อมนำหลัก “ปรัชญาเศรษฐกิจพอเพียง” “การพัฒนาที่ยั่งยืน” และ “คนเป็นศูนย์กลางการพัฒนา” มาเป็นปรัชญานำทางในการพัฒนาประเทศต่อเนื่องจากแผนพัฒนาฯ ฉบับที่ ๙ – ๑๑ และยึดหลักการเจริญเติบโตทางเศรษฐกิจที่ลดความเหลื่อมล้ำและขับเคลื่อนการเจริญเติบโตจากการเพิ่มผลผลิตภาพ การผลิตบนฐานรากการใช้ภูมิปัญญาและนวัตกรรม เพื่อเสริมสร้างภูมิคุ้มกันและช่วยให้สังคมไทยสามารถ ยืนหยัดอยู่ได้อย่างมั่นคง เกิดภูมิคุ้มกัน และมีการบริหารจัดการความเสี่ยงอย่างเหมาะสม ส่งผลให้การพัฒนาประเทศสู่ความสมดุลและยั่งยืน

แผนพัฒนาฯ ฉบับที่ ๑๒ เป็นแผนพัฒนาประเทศในระยะ ๕ ปี (พ.ศ. ๒๕๖๑ - ๒๕๖๕) ซึ่งแปลงยุทธศาสตร์ชาติระยะ ๒๐ ปี สู่การปฏิบัติอย่างเป็นรูปธรรม ดังนั้น ทิศทางการพัฒนาของ แผนพัฒนาฯ ฉบับที่ ๑๒ จึงมุ่งเตรียมความพร้อมและวางรากฐานในการยกระดับประเทศไทยให้เป็น ประเทศที่พัฒนาแล้ว มีความมั่นคง มั่งคั่ง ยั่งยืน ด้วยการพัฒนาตามปรัชญาเศรษฐกิจพอเพียง การพัฒนาประเทศในระยะ แผนพัฒนาฯ ฉบับที่ ๑๒ จึงกำหนดวัตถุประสงค์และเป้าหมายรวมของการพัฒนาได้ ดังนี้

### ๑.๒.๑ วัตถุประสงค์

(๑) เพื่อวางรากฐานให้คนไทยเป็นคนที่สมบูรณ์ มีคุณธรรมจริยธรรม มี ระเบียบวินัย ค่านิยมที่ดี มีจิตสาธารณะ และมีความสุข โดยมีสุขภาพและสุขภาพที่ดี ครอบครัวอบอุ่น ตลอดจนเป็นคนเก่ง ที่มีทักษะความรู้ความสามารถและพัฒนาตนเองได้ต่อเนื่องตลอดชีวิต

(๒) เพื่อให้คนไทยมีความมั่นคงทางเศรษฐกิจและสังคม ได้รับความเป็นธรรมในการ เข้าถึงทรัพยากรและบริการทางสังคมที่มีคุณภาพ ผู้ด้อยโอกาสได้รับการพัฒนาศักยภาพ รวมทั้งชุมชนมีความ เข้มแข็งพึ่งพาตนเองได้

(๓) เพื่อให้เศรษฐกิจเข้มแข็ง แข่งขันได้ มีเสถียรภาพ และมีความยั่งยืน สร้างความ เข้มแข็งของฐานการผลิตและบริการเดิมและขยายฐานใหม่โดยการใช้นวัตกรรมที่เข้มข้นมากขึ้น สร้างความ เข้มแข็งของเศรษฐกิจฐานราก และสร้างความมั่นคงทางพลังงาน อาหาร และน้ำ

(๔) เพื่อรักษาและฟื้นฟูทรัพยากรธรรมชาติและคุณภาพสิ่งแวดล้อมให้ สามารถ สนับสนุนการเติบโตที่เป็นมิตรกับสิ่งแวดล้อมและการมีคุณภาพชีวิตที่ดีของประชาชน

(๕) เพื่อให้การบริการราชการแผ่นดินมีประสิทธิภาพ โปร่งใส ทันสมัย และมีการทำงาน เชิงบูรณาการของภาคีการพัฒนา

(๖) เพื่อให้มีการกระจายความเจริญไปสู่ภูมิภาคโดยการพัฒนาระดับภูมิภาคและเมือง เพื่อรองรับ การพัฒนาระดับฐานการผลิตและบริการเดิมและขยายฐานการผลิตและบริการใหม่

(๗) เพื่อผลักดันให้ประเทศไทยมีความเชื่อมโยง (Connectivity) กับประเทศต่างๆ ทั้ง ในระดับอนุภูมิภาค ภูมิภาค และนานาชาติได้อย่างสมบูรณ์และมีประสิทธิภาพ รวมทั้งให้ประเทศไทยมี บทบาทนำและสร้างสรรค์ในด้านการค้า การบริการ และการลงทุนภายใต้กรอบความร่วมมือต่างๆ ทั้งใน ระดับอนุภูมิภาค ภูมิภาค และโลก

### ๑.๒.๒ เป้าหมายรวม

เพื่อให้เป็นไปตามวัตถุประสงค์ดังกล่าว ได้กำหนดเป้าหมายรวมการพัฒนาของ แผนพัฒนาฯ ฉบับที่ ๑๒ ประกอบด้วย

(๑) **คนไทยมีคุณลักษณะเป็นคนไทยที่สมบูรณ์** มีวินัย มีทัศนคติและพฤติกรรมตาม บรรทัดฐานที่ดีของสังคม มีความเป็นพลเมืองตื่นรู้ มีความสามารถในการปรับตัวได้อย่าง รู้เท่าทันสถานการณ์ มีความรับผิดชอบและทำประโยชน์ต่อส่วนรวม มีสุขภาพกายและใจที่ดี มีความเจริญงอกงามทางจิตวิญญาณ มีวิถีชีวิตที่พอเพียง และมีความเป็นไทย

(๒) **ความเหลื่อมล้ำทางด้านรายได้และความยากจนลดลง** เศรษฐกิจฐานรากมี ความ เข้มแข็ง ประชาชนทุกคนมีโอกาสในการเข้าถึงทรัพยากร การประกอบอาชีพ และบริการทางสังคมที่มี คุณภาพอย่างทั่วถึงและเป็นธรรม กลุ่มที่มีรายได้ต่ำสุดร้อยละ ๔๐ มีรายได้เพิ่มขึ้นอย่างน้อยร้อยละ ๑๕

(๓) ระบบเศรษฐกิจมีความเข้มแข็งและแข่งขัน ได้โครงสร้างเศรษฐกิจปรับสู่ เศรษฐกิจฐานบริการและดิจิทัล มีผู้ประกอบการรุ่นใหม่และเป็นสังคมผู้ประกอบการ ผู้ประกอบการขนาดกลางและขนาดเล็กที่เข้มแข็งสามารถใช้นวัตกรรมและเทคโนโลยีดิจิทัลในการสร้างสรรค์คุณค่าสินค้าและบริการ มีระบบการผลิตและให้บริการจากฐานรายได้เดิมที่มีมูลค่าเพิ่มสูงขึ้น และมีการลงทุนในการผลิตและบริการฐานความรู้ชั้นสูงใหม่ ๆ ที่เป็นมิตรกับสิ่งแวดล้อมและชุมชน รวมทั้งกระจายฐานการผลิตและการให้บริการสู่ภูมิภาคเพื่อลดความเหลื่อมล้ำ โดยเศรษฐกิจไทยมีเสถียรภาพและมีอัตราการขยายตัวเฉลี่ยร้อยละ ๕ ต่อปี และมีปัจจัยสนับสนุน อาทิ ระบบโลจิสติกส์ พลังงาน และการลงทุนวิจัยและพัฒนาที่เอื้อต่อการขยายตัวของภาคการผลิตและบริการ

(๔) ทูทางธรรมชาติและคุณภาพสิ่งแวดล้อมสามารถสนับสนุนการเติบโตที่ เป็นมิตรกับสิ่งแวดล้อม มีความมั่นคงทางอาหาร พลังงาน และน้ำ โดยเพิ่มพื้นที่ป่าไม้ให้ได้ร้อยละ ๔๐ ของ พื้นที่ประเทศเพื่อรักษาความสมดุลของระบบนิเวศ ลดการปล่อยก๊าซเรือนกระจกในภาคพลังงานและขนส่ง ไม่น้อยกว่าร้อยละ ๗ ภายในปี ๒๕๖๓ เทียบกับการปล่อยในกรณีปกติ มีปริมาณหรือสัดส่วนของขยะมูลฝอยที่ได้รับการจัดการอย่างถูกหลักสุขาภิบาลเพิ่มขึ้น และรักษาคุณภาพน้ำและคุณภาพอากาศในพื้นที่วิกฤตให้อยู่ในเกณฑ์มาตรฐาน

(๕) มีความมั่นคงในเอกราชและอธิปไตย สังคมปลอดภัย สามัคคี สร้าง ภาพลักษณ์ดี และเพิ่มความเชื่อมั่นของนานาชาติต่อประเทศไทย ความขัดแย้งทางอุดมการณ์และความคิดในสังคมลดลง ปัญหาอาชญากรรมลดลง ปริมาณความสูญเสียจากภัยโจรสลัดและการลักลอบขนส่งสินค้าและค่านุญช์น้อยลง มีความพร้อมที่ปกป้องประชาชนจากการก่อการร้ายและภัยพิบัติทางธรรมชาติ ประเทศไทยมีส่วนร่วมในการกำหนดบรรทัดฐานระหว่างประเทศ เกิดความเชื่อมโยงการขนส่ง โลจิสติกส์ ห่วงโซ่มูลค่า เป็นหุ้นส่วนการพัฒนาที่สำคัญในอนุภูมิภาค ภูมิภาค และโลก และอัตราการเติบโตของมูลค่า การลงทุนและการส่งออกของไทยในอนุภูมิภาค ภูมิภาค และอาเซียนสูงขึ้น

(๖) มีระบบบริหารจัดการภาครัฐที่มีประสิทธิภาพ ทันสมัย โปร่งใส ตรวจสอบ ได้ กระจายอำนาจและมีส่วนร่วมจากประชาชน บทบาทภาครัฐในการให้บริการซึ่งภาคเอกชนดำเนินการ แทนได้ดีกว่าลดลง เพิ่มการใช้ระบบดิจิทัลในการให้บริการ ปัญหาคอร์รัปชันลดลง และการบริหารจัดการขององค์กรปกครองส่วนท้องถิ่นมีอิสระมากขึ้น โดยอันดับความยากง่ายในการดำเนินธุรกิจในประเทศดีขึ้น การใช้จ่ายภาครัฐและงบประมาณมีประสิทธิภาพสูง ฐานภาษีกว้างขึ้น และดัชนีการรับรู้การทุจริตดีขึ้น รวมถึงมีบุคลากรภาครัฐที่มีความรู้ความสามารถและปรับตัวได้ทันกับยุคดิจิทัลเพิ่มขึ้น

### ๑.๒.๓ ยุทธศาสตร์การพัฒนาประเทศ

ยุทธศาสตร์ในแผนพัฒนาฯ ฉบับที่ ๑๒ มีทั้งหมด ๑๐ ยุทธศาสตร์ โดยมี ๖ ยุทธศาสตร์ ตามกรอบยุทธศาสตร์ ๒๐ ปี และอีก ๔ ยุทธศาสตร์ที่เป็นปัจจัยสนับสนุน ดังนี้

(๑) ยุทธศาสตร์การเสริมสร้างและพัฒนาศักยภาพทุนมนุษย์ มีแนวทางการพัฒนาที่สำคัญ ประกอบด้วย

(๑.๑) ปรับเปลี่ยนค่านิยมคนไทยให้มีคุณธรรม จริยธรรม มีวินัย จิตสาธารณะ และพฤติกรรมที่พึงประสงค์

(๑.๒) พัฒนาศักยภาพ คนให้มีทักษะ ความรู้ และความสามารถในการดำรงชีวิตอย่างมีคุณค่า

(๑.๓) ยกระดับคุณภาพการศึกษาและการเรียนรู้ตลอดชีวิต

(๑.๔) ลดปัจจัยเสี่ยงด้านสุขภาพและให้ทุกภาคส่วนคำนึงถึงผลกระทบต่อสุขภาพ

(๑.๕) เพิ่มประสิทธิภาพการบริหารจัดการระบบสุขภาพ ภาครัฐและปรับระบบการเงิน การคลังด้านสุขภาพ

(๑.๖) พัฒนาระบบการดูแลและสร้างสภาพแวดล้อมที่เหมาะสมกับ สังคมสูงวัย

(๑.๗) ผลักดันให้สถาบันทางสังคมมีส่วนร่วมพัฒนาประเทศอย่างเข้มแข็ง

**(๒) ยุทธศาสตร์การสร้างความเป็นธรรมและลดความเหลื่อมล้ำในสังคม มีแนวทางการพัฒนาที่สำคัญ ประกอบด้วย**

(๒.๑) การเพิ่มโอกาสให้กับกลุ่มเป้าหมาย ประชากรร้อยละ ๔๐ ที่มีรายได้ต่ำสุดสามารถ เข้าถึงบริการที่มีคุณภาพของรัฐและมีอาชีพ

(๒.๒) การกระจายการให้บริการภาครัฐทั้งด้านการศึกษา สาธารณสุข และสวัสดิการที่มี คุณภาพให้ ครอบคลุมและทั่วถึง

(๒.๓) เสริมสร้างศักยภาพชุมชน การพัฒนาเศรษฐกิจชุมชนและการสร้างความเข้มแข็งการเงินฐานราก ตามหลักปรัชญาของเศรษฐกิจพอเพียง เพื่อให้ชุมชนสามารถพึ่งพาตนเองได้ มีสิทธิในการจัดการที่ดินและทรัพยากร ภายใน ชุมชน

**(๓) ยุทธศาสตร์การสร้างความเข้มแข็งทางเศรษฐกิจและแข่งขันได้อย่างยั่งยืน มี แนวทางการพัฒนาที่สำคัญ ประกอบด้วย**

(๓.๑) การบริหารจัดการเศรษฐกิจ ส่วนรวมทั้งในด้านการคลัง

(๓.๒) การเสริมสร้างและพัฒนาขีดความสามารถในการแข่งขันของภาคการผลิตและบริการ มุ่งเน้นการ สร้างความเชื่อมโยงของห่วงโซ่มูลค่าระหว่างภาคเกษตร อุตสาหกรรม บริการ และการค้าการลงทุน เพื่อยกระดับศักยภาพในการ แข่งขันของประเทศ โดยยกระดับการผลิตสินค้าเกษตรและอาหารเข้าสู่ระบบมาตรฐานต่อยอดความเข้มแข็งของอุตสาหกรรมที่มี ศักยภาพปัจจุบันเพื่อยกระดับไปสู่อุตสาหกรรมที่ใช้เทคโนโลยีขั้นสูง วางอนาคตรากฐานการพัฒนาอุตสาหกรรม เสริมสร้างขีด ความสามารถการแข่งขันในเชิงธุรกิจของภาคบริการ ปรับปรุงแก้ไขกฎหมายและกฎระเบียบเพื่อส่งเสริมการค้าที่เป็น ธรรมและอำนวยความสะดวกด้านการค้าการลงทุน

**(๔) ยุทธศาสตร์การเติบโตที่เป็นมิตรกับสิ่งแวดล้อมเพื่อการพัฒนาที่ยั่งยืน มีแนวทางการพัฒนาที่สำคัญ ประกอบด้วย**

(๔.๑) การรักษาฟื้นฟูทรัพยากรธรรมชาติ สร้างสมดุลของการอนุรักษ์และใช้ประโยชน์ อย่างยั่งยืนและเป็นธรรม

(๔.๒) เพิ่มประสิทธิภาพการบริหารจัดการ ทรัพยากรน้ำเพื่อให้เกิดความมั่นคง สมดุล และ ยั่งยืน

(๔.๓) การแก้ไขปัญหาวิกฤตสิ่งแวดล้อม

(๔.๔) ส่งเสริมการ ผลิตและการบริโภคที่เป็นมิตรกับสิ่งแวดล้อม

(๔.๕) สนับสนุนการลดการปล่อยก๊าซเรือนกระจก และเพิ่มขีดความสามารถในการ ปรับตัวต่อการเปลี่ยนแปลงสภาพภูมิอากาศ

(๔.๖) การบริหารจัดการเพื่อลดความเสี่ยงด้านภัยพิบัติ

(๔.๗) การพัฒนาระบบการบริหารจัดการและกลไกแก้ไขปัญหาความขัดแย้งด้าน ทรัพยากรธรรมชาติและสิ่งแวดล้อม และ

(๔.๘) การพัฒนาความร่วมมือด้านสิ่งแวดล้อมระหว่างประเทศ

**(๕) ยุทธศาสตร์การเสริมสร้างความมั่นคงแห่งชาติเพื่อการพัฒนาประเทศสู่ความมั่งคั่ง และยั่งยืน มีแนวทางการพัฒนาที่สำคัญ ประกอบด้วย**

(๕.๑) การรักษาความมั่นคงภายใน เพื่อให้เกิดความสงบในสังคมและธำรงไว้ซึ่งสถาบันหลักของชาติ

(๕.๒) การพัฒนาเสริมสร้างศักยภาพการป้องกันประเทศ เพื่อเตรียมความพร้อมในการรับมือภัยคุกคามทั้งการทหารและภัยคุกคามอื่นๆ

(๕.๓) การส่งเสริมความร่วมมือกับต่างประเทศด้านความมั่นคง เพื่อบูรณาการความร่วมมือกับมิตรประเทศเพื่อผลประโยชน์ทางเศรษฐกิจ สังคม และการป้องกันภัยคุกคามข้ามชาติ

(๕.๔) การรักษาความมั่นคงและผลประโยชน์ของชาติทางทะเล เพื่อคงไว้ซึ่งอำนาจอธิปไตยและสิทธิอธิปไตยในเขตทะเล และ

(๕.๕) การบริหารจัดการความมั่นคงเพื่อการพัฒนา เพื่อให้เกิดความสอดคล้องกันระหว่างแผนงานที่เกี่ยวข้องกับความมั่นคงการพัฒนาภายใต้การมีส่วนร่วมของภาคประชาชน

**(๖) ยุทธศาสตร์การบริหารจัดการในภาครัฐ การป้องกันการทุจริตประพฤติมิชอบ และธรรมาภิบาลในสังคมไทย มีแนวทางการพัฒนาที่สำคัญ ประกอบด้วย**

(๖.๑) ปรับปรุงโครงสร้างหน่วยงาน บทบาท ภารกิจ และคุณภาพบุคลากรภาครัฐ ให้มีความโปร่งใส ทันสมัย คล่องตัว มีขนาดที่เหมาะสมเกิดความคุ้มค่า

(๖.๒) ปรับปรุงกระบวนการงบประมาณ และสร้างกลไกในการติดตามตรวจสอบการเงินการคลังภาครัฐ เพื่อให้การจัดสรรและการใช้จ่ายมีประสิทธิภาพ

(๖.๓) เพิ่มประสิทธิภาพและยกระดับการให้บริการสาธารณะให้ได้มาตรฐานสากล เพื่อให้ประชาชนและภาคธุรกิจได้รับบริการที่มีคุณภาพได้มาตรฐาน และอำนวยความสะดวก ตรงตามความต้องการ

(๖.๔) เพิ่มประสิทธิภาพการบริหารจัดการให้แก่องค์กรปกครองส่วนท้องถิ่น เพื่อให้ประชาชนได้รับการบริการอย่างมีประสิทธิภาพและทั่วถึง

(๖.๕) ป้องกันและปราบปรามการทุจริตและประพฤติมิชอบ เพื่อให้สังคมไทยมีวินัย โปร่งใส และยุติธรรม และ

(๖.๖) ปฏิรูปกฎหมายและกระบวนการยุติธรรมให้มีความทันสมัยเป็นธรรม และสอดคล้องกับข้อบังคับสากลหรือข้อตกลงระหว่างประเทศ

**(๗) ยุทธศาสตร์การพัฒนาโครงสร้างพื้นฐานและระบบโลจิสติกส์ มีแนวทางการพัฒนาที่สำคัญ ประกอบด้วย**

(๗.๑) การพัฒนาโครงสร้างพื้นฐานด้านขนส่ง

(๗.๒) การสนับสนุนการพัฒนาระบบขนส่ง

(๗.๓) พัฒนาระบบโลจิสติกส์

(๗.๔) พัฒนาด้านพลังงาน

(๗.๕) พัฒนาเศรษฐกิจดิจิทัล

(๗.๖) พัฒนาระบบน้ำประปา

**(๘) ยุทธศาสตร์การพัฒนาวิทยาศาสตร์ เทคโนโลยี วิจัย และนวัตกรรม มีแนวทางการพัฒนาที่สำคัญ ดังนี้**

- (๘.๑) เร่งส่งเสริมการลงทุนวิจัยและพัฒนาและผลักดันสู่การใช้ประโยชน์ในเชิงพาณิชย์และเชิงสังคม
- (๘.๒) พัฒนาผู้ประกอบการให้เป็นผู้ประกอบการทางเทคโนโลยี
- (๘.๓) พัฒนาสภาวะแวดล้อมของการพัฒนาวิทยาศาสตร์ เทคโนโลยี วิจัย และนวัตกรรม ด้านบุคลากรวิจัย ด้านโครงสร้างพื้นฐานทางวิทยาศาสตร์และเทคโนโลยี และด้านการบริหารจัดการ

**(๙) ยุทธศาสตร์การพัฒนาภาค เมือง และพื้นที่เศรษฐกิจ มีแนวทางการพัฒนาที่สำคัญ ดังนี้**

- (๙.๑) การพัฒนาภาคเพื่อสร้างโอกาสทางเศรษฐกิจให้กระจายตัวอย่างทั่วถึง พัฒนาภาคเหนือให้เป็นฐานเศรษฐกิจสร้างสรรค์มูลค่าสูง พัฒนาภาคตะวันออกเฉียงเหนือให้หลุดพ้นจากความยากจนสู่เป้าหมายการพึ่งตนเอง พัฒนาภาคกลางเป็นฐานเศรษฐกิจชั้นนำ พัฒนาภาคใต้เป็นฐานการสร้างรายได้ที่หลากหลาย
- (๙.๒) การพัฒนาเมือง พัฒนาสภาพแวดล้อม เมืองศูนย์กลางของจังหวัดให้เป็นเมืองน่าอยู่ ส่งเสริมการจัดการสิ่งแวดล้อมเมืองอย่างมีบูรณาการภายใต้การมีส่วนร่วมของส่วนกลาง ส่วนท้องถิ่น ภาคประชาสังคม และภาคเอกชน พัฒนาระบบขนส่งสาธารณะในเขตเมือง
- (๙.๓) การพัฒนาพื้นที่เศรษฐกิจ พัฒนาพื้นที่ฟูพื้นที่บริเวณชายฝั่งทะเลตะวันออกให้เป็นฐานการผลิตอุตสาหกรรมหลักของประเทศที่ขยายตัวอย่างมีสมดุล มีประสิทธิภาพ สอดคล้องกับศักยภาพของพื้นที่ พัฒนา พื้นที่เศรษฐกิจใหม่บริเวณชายแดนเป็นประตูเศรษฐกิจเชื่อมโยงกับประเทศเพื่อนบ้านให้เจริญเติบโตอย่างยั่งยืน และเกิดผลที่เป็นรูปธรรม

**(๑๐) ยุทธศาสตร์ความร่วมมือระหว่างประเทศเพื่อการพัฒนา มีแนวทางการพัฒนาที่สำคัญ ดังนี้**

- (๑๐.๑) ขยายความร่วมมือทางการค้าและการลงทุนกับมิตรประเทศ และแสวงหาตลาดใหม่สำหรับสินค้าและบริการของไทย
- (๑๐.๒) พัฒนาคือเชื่อมโยงด้านการคมนาคมขนส่งโลจิสติกส์ และโทรคมนาคมในกรอบความร่วมมืออนุภูมิภาคภายใต้แผนงาน GMS, ACMECS, IMT-GT, BIMSTEC ,และ JDS และภูมิภาคอาเซียน เพื่ออำนวยความสะดวกและลดต้นทุนด้านโลจิสติกส์
- (๑๐.๓) พัฒนาและส่งเสริมให้ไทยเป็นฐานของการประกอบธุรกิจ การบริการและการลงทุนที่โดดเด่นในภูมิภาค
- (๑๐.๔) ส่งเสริมการลงทุนไทยในต่างประเทศของผู้ประกอบการไทย
- (๑๐.๕) เปิดประตูการค้าและพัฒนาความร่วมมือกับประเทศเพื่อนบ้านในลักษณะหุ้นส่วนทางยุทธศาสตร์ทั้งในระดับอนุภูมิภาคและภูมิภาคที่มีความเสมอภาคกัน
- (๑๐.๖) สร้างความเป็นหุ้นส่วนการพัฒนาประเทศในอนุภูมิภาค ภูมิภาค และนานาชาติ
- (๑๐.๗) เข้าร่วมเป็นภาคีความร่วมมือระหว่างประเทศโดยมีบทบาทที่สร้างสรรค์
- (๑๐.๘) ส่งเสริมความร่วมมือกับภูมิภาคและนานาชาติ ๑๘ ในการสร้างความมั่นคงในทุกด้านที่เกี่ยวข้องกับเรื่องความอยู่ดีมีสุขของประชาชน
- (๑๐.๙) บูรณาการภารกิจด้านความร่วมมือระหว่างประเทศและด้านการต่างประเทศ
- (๑๐.๑๐) ส่งเสริมให้เกิดการปรับตัวภายในประเทศที่สำคัญ

## ๑.๓ แผนพัฒนาภาค/แผนพัฒนากลุ่มจังหวัด/แผนพัฒนาจังหวัด

### ๑.๓.๑ แผนพัฒนาภาค

#### ◆ แนวคิดและทิศทางการพัฒนาภาคใต้

ภาคใต้มีแหล่งท่องเที่ยวทางทะเลที่มีชื่อเสียงระดับโลก และแหล่งท่องเที่ยวที่มีศักยภาพสามารถสร้างรายได้ให้กับภาคทั้งพื้นที่ตอนในและชายฝั่งทะเลทั้งสองด้าน รวมทั้งระบบนิเวศชายฝั่งที่เป็นแหล่งเพาะพันธุ์สัตว์น้ำตามธรรมชาติและเหมาะกับการเพาะสัตว์น้ำชายฝั่ง ในขณะที่การผลิตภาคเกษตร ได้แก่ ยางพารา และปาล์มน้ำมัน ซึ่งเป็นแหล่งผลิตและแปรรูปที่สำคัญของประเทศยังเป็นแบบดั้งเดิม นอกจากนี้ ภาคใต้มีความได้เปรียบด้านสภาพที่ตั้ง ภูมิศาสตร์ที่อยู่ใกล้เส้นทางการค้าโลก สามารถเชื่อมโยงการพัฒนาเข้ากับพื้นที่ภาคอื่น ๆ ของประเทศ รวมทั้งภูมิภาคเอเชียใต้และเอเชียตะวันออกเฉียง

ดังนั้น การพัฒนาภาคใต้ควรพัฒนาการท่องเที่ยวให้เป็นมาตรฐานสากลเพื่อรักษาความมีชื่อเสียงของแหล่งท่องเที่ยวระดับโลก พร้อมกับพัฒนาแหล่งท่องเที่ยวที่มีศักยภาพให้เป็นที่รู้จักในระดับนานาชาติใช้เทคโนโลยีและนวัตกรรมในการผลิตและแปรรูปภาคเกษตรควบคู่กับการอนุรักษ์ทรัพยากรธรรมชาติและสิ่งแวดล้อม รวมทั้งพัฒนาการเชื่อมโยงการค้า การลงทุน กับภูมิภาคต่าง ๆ ของโลก

#### ◆ เป้าหมายเชิงยุทธศาสตร์

“ภาคใต้เป็นเมืองท่องเที่ยวพักผ่อนตากอากาศระดับโลก เป็นศูนย์กลางผลิตภัณฑืยางพาราและปาล์มน้ำมันของประเทศ และเมืองเศรษฐกิจเชื่อมโยงกับการค้าการลงทุนกับภูมิภาคอื่นของโลก”

#### ◆ วัตถุประสงค์

- ๑) เพื่อพัฒนาการท่องเที่ยวของภาคใต้ให้เป็นแหล่งท่องเที่ยวคุณภาพชั้นนำของโลก
- ๒) เพื่อพัฒนาอุตสาหกรรมการแปรรูปยางพาราและปาล์มน้ำมันแห่งใหม่ของภาคและเป็นมิตรกับสิ่งแวดล้อม
- ๓) เพื่อพัฒนาสินค้าเกษตรและอุตสาหกรรมตลอดห่วงโซ่คุณค่าและเป็นมิตรกับสิ่งแวดล้อม
- ๔) เพื่อพัฒนาโครงสร้างพื้นฐานสนับสนุนการท่องเที่ยว การพัฒนาเขตอุตสาหกรรมและการเชื่อมโยงการค้าโลก
- ๕) เพื่อพัฒนาพื้นที่เศรษฐกิจใหม่ที่ก่อให้เกิดการกระจายกิจกรรมทางเศรษฐกิจและสร้างโอกาสในการสร้างรายได้ให้แก่ชุมชน

#### ◆ เป้าหมาย

- ๑) อัตราการเจริญเติบโตทางเศรษฐกิจของภาคใต้
- ๒) สัมประสิทธิ์ความไม่เสมอภาค (Gini Coefficient) ในการกระจายรายได้ภาคใต้ลดลง

#### ◆ ยุทธศาสตร์การพัฒนา

๑. ยุทธศาสตร์ที่ ๑ พัฒนาการท่องเที่ยวของภาคใต้ให้เป็นแหล่งท่องเที่ยวคุณภาพชั้นนำของโลก

#### ◆ แนวทางการพัฒนา

- ๑.๑) ยกระดับมาตรฐานบริการ และส่งเสริมธุรกิจต่อเนื่องในแหล่งท่องเที่ยวที่มีชื่อเสียงของภาค
- ๑.๒) พัฒนาและสนับสนุนรูปแบบการท่องเที่ยวเรือสำราญ และการท่องเที่ยวเชิงอาหาร
- ๑.๓) พัฒนาเมืองท่องเที่ยวหลัก (ภูเก็ต) ให้เป็นเมืองอัจฉริยะ (Smart City) และมีระบบขนส่งมวลชน

(Monorail)



๑.๔) พัฒนาแหล่งท่องเที่ยวบนบกบริเวณตอนในของภาคเชื่อมโยงกับแหล่งท่องเที่ยวทางทะเลที่มีชื่อเสียง

๑.๕) พัฒนากิจกรรมและบริการท่องเที่ยวรูปแบบใหม่ให้มีความหลากหลายเพื่อสร้างมูลค่าเพิ่มให้กับการท่องเที่ยวที่สำคัญของภาค

๑.๖) ส่งเสริมการท่องเที่ยวชุมชนให้มีความเข้มแข็งและสอดคล้องกับศักยภาพของพื้นที่

**๒. ยุทธศาสตร์ที่ ๒ พัฒนาอุตสาหกรรมการแปรรูปยางพาราและปาล์มน้ำมันแห่งใหม่ของประเทศ**

◆ **แนวทางการพัฒนา**

๒.๑) พัฒนาเขตอุตสาหกรรมแปรรูปยางพาราขนาดใหญ่-สะเดา ที่ครบวงจรและเป็นมิตรกับสิ่งแวดล้อม

๒.๒) พัฒนาเขตอุตสาหกรรมโอเลโอเคีรียคอลลแบบครบวงจรในจังหวัดกระบี่ สุราษฎร์ธานี และชุมพร

๒.๓) พัฒนาและสนับสนุนการใช้เทคโนโลยีชีวภาพและนวัตกรรมในการผลิตภาคเกษตร

**๓. ยุทธศาสตร์ที่ ๓ พัฒนาการผลิตสินค้าเกษตรหลักของภาคและสร้างความเข้มแข็งสถาบันเกษตรกร**

◆ **แนวทางการพัฒนา**

๓.๑) ยกกระดับการผลิตสินค้าและเกษตรที่เป็นอัตลักษณ์ที่เหมาะสมกับศักยภาพพื้นที่ของภาค

๓.๒) ยกกระดับอุตสาหกรรมการเพาะเลี้ยงและสัตว์น้ำชายฝั่งและการทำอุตสาหกรรมประมงทะเลที่ได้มาตรฐานสากล

๓.๓) ส่งเสริมการทำเกษตรแบบผสมผสาน

๓.๔) ส่งเสริมให้มีการใช้เทคโนโลยีและนวัตกรรมในการผลิตและบริหารจัดการฟาร์มอย่างเป็นระบบ

๓.๕) สร้างความเข้มแข็งให้กับกลุ่มเกษตรกรและชุมชน

**๔. ยุทธศาสตร์ที่ ๔ พัฒนาโครงสร้างพื้นฐานสนับสนุนการท่องเที่ยวการพัฒนาเขตอุตสาหกรรม และการเชื่อมโยงการค้าโลก**

◆ **แนวทางการพัฒนา**

๔.๑) พัฒนาโครงข่ายคมนาคมขนส่งเชื่อมโยงการพัฒนาแหล่งท่องเที่ยวชั้นนำแห่งใหม่กับแหล่งท่องเที่ยวที่มีชื่อเสียง

๔.๒) พัฒนาและสนับสนุนท่าเรือสำคัญในจังหวัดภูเก็ต

๔.๓) พัฒนาระบบโครงสร้างพื้นฐานสนับสนุนการพัฒนาเขตอุตสาหกรรมแปรรูปยางพาราขนาดใหญ่-สะเดา

๔.๔) พัฒนาโครงสร้างพื้นฐานเชื่อมโยงภาคใต้กับเส้นทางการค้าโลก

**๕. ยุทธศาสตร์ที่ ๕ อนุรักษ์ ป่าไม้ และบริหารจัดการทรัพยากรธรรมชาติและสิ่งแวดล้อม**  
อย่างเป็นระบบเพื่อเป็นฐานการพัฒนาที่ยั่งยืน

◆ **แนวทางการพัฒนา**

- ๕.๑) เพิ่มประสิทธิภาพการจัดการฐานทรัพยากรให้มีความอุดมสมบูรณ์
- ๕.๒) พัฒนาประตูสู่การท่องเที่ยวอ่าวไทยและอันดามัน
- ๕.๓) พัฒนาอุตสาหกรรมฐานชีวภาพและการแปรรูปการเกษตรมูลค่าสูง
- ๕.๔) การอนุรักษ์ทรัพยากรธรรมชาติการส่งเสริมวัฒนธรรม และการพัฒนาเมืองน่าอยู่

๑.๓.๒ **แผนพัฒนากลุ่มจังหวัด**

◆ **แผนพัฒนากลุ่มจังหวัดภาคใต้ฝั่งอ่าวไทย**

๑) **วิสัยทัศน์ (Vision)**

“ศูนย์กลางการสร้างสรรคเศรษฐกิจการเกษตรและการท่องเที่ยวระดับนานาชาติ”

**นิยาม :** “ศูนย์กลางการสร้างสรรคเศรษฐกิจการเกษตร” การพัฒนากลุ่มจังหวัดให้เป็นศูนย์กลางการผลิตทางการเกษตร (การผลิตวัตถุดิบขั้นต้น) และอุตสาหกรรมต่อเนื่องจากการเกษตร (การแปรรูปและการผลิตสินค้าสำเร็จรูป) ที่มีคุณภาพและปลอดภัย โดยเน้นที่พืชและสัตว์เศรษฐกิจศักยภาพสำคัญของกลุ่มจังหวัด ได้แก่ ยางพารา ปาล์มน้ำมัน ไม้ผล และกุ้งทะเล และการแปรรูปยางพาราที่สำคัญในระดับนานาชาติในการพัฒนาการเกษตรและ สร้างสรรคให้เกิดมูลค่าเพิ่มจากผลผลิตทางการเกษตรด้วยเทคโนโลยีสมัยใหม่ ที่สามารถดำเนินการได้ในระดับพื้นที่บูรณาการร่วมกับภูมิปัญญาท้องถิ่นให้สามารถสร้างงาน สร้างอาชีพ และ เป็นกลจักรสำคัญในการขับเคลื่อนภาคเศรษฐกิจอื่นๆ ที่เกี่ยวข้อง

**นิยาม :** “ศูนย์กลางการท่องเที่ยวระดับนานาชาติ” แหล่งท่องเที่ยวของกลุ่จังหวัดเป็นจุดมุ่งหมายปลายทางที่นักท่องเที่ยวทั่วโลกต้องการมาเยี่ยมเยือน และการท่องเที่ยวของกลุ่จังหวัดเป็นกลจักรสำคัญในการขับเคลื่อนภาคเศรษฐกิจอื่นๆ ที่เกี่ยวข้องและสร้างมูลค่า คุณค่า ตลอดจนสร้างรายได้ และกระจายรายได้สู่ชุมชนบนฐานของการบริหารจัดการโดยคำนึงถึงความสมดุลและยั่งยืน

๒) **เป้าประสงค์รวม**

- ๒.๑) พืชเศรษฐกิจยางพาราและปาล์มน้ำมันมีศักยภาพในการแข่งขันและสร้างมูลค่าเพิ่มแก่ระบบเศรษฐกิจ
- ๒.๒) การท่องเที่ยวได้รับพัฒนาบนฐานทรัพยากรที่หลากหลายให้มีชื่อเสียงระดับนานาชาติ
- ๒.๓) ไม้ผลและสินค้าประมงปลอดภัยต่อการบริโภคและมีศักยภาพในการส่งออก
- ๒.๔) การคมนาคมขนส่งและระบบโลจิสติกส์ของกลุ่มจังหวัดสามารถรองรับการค้าการลงทุน การท่องเที่ยว การเกษตรและการพัฒนาคุณภาพชีวิต

๓) **ประเด็นยุทธศาสตร์**

**ประเด็นยุทธศาสตร์ที่ ๑** การบริหารจัดการเพื่อเพิ่มมูลค่าพืชเศรษฐกิจยางพาราและปาล์มน้ำมัน

**ประเด็นยุทธศาสตร์ที่ ๒** การพัฒนาการท่องเที่ยวนานาชาติบนฐานทรัพยากรและเอกลักษณ์ของพื้นที่

**ประเด็นยุทธศาสตร์ที่ ๓** การพัฒนาสินค้าเกษตรให้ปลอดภัยและมีศักยภาพในการส่งออก

ประเด็นยุทธศาสตร์ที่ ๔ การพัฒนาโครงสร้างพื้นฐานทางคมนาคมขนส่งและระบบโลจิสติกส์ให้รองรับการค้า การลงทุนการท่องเที่ยว การเกษตรและ การพัฒนาคุณภาพชีวิต

#### ๑.๓.๓ แผนพัฒนาจังหวัด

##### ◆ ยุทธศาสตร์การพัฒนาจังหวัดนครศรีธรรมราช

###### ๑) วิสัยทัศน์ (Vision)

“นครแห่งอารยธรรม นำอยู่น่าเที่ยว การเกษตรและอุตสาหกรรมยั่งยืน”

###### ๒) จุดยืนการพัฒนาจังหวัด (Positioning)

๑. สืบสานศิลปวัฒนธรรม สงบสุข น่าเที่ยว
๒. เมืองเกษตรนวัตกรรม และอุตสาหกรรมสีเขียว
๓. ศูนย์กลางการคมนาคมขนส่ง และกระจายสินค้าของภาคใต้

###### ๓) เป้าหมายการพัฒนา

๑. เพิ่มรายได้จากการเกษตร อุตสาหกรรมและการท่องเที่ยว ยกกระดับมาตรฐานคุณภาพ
๒. เพิ่มรายได้จากการท่องเที่ยว
๓. ทรัพยากรธรรมชาติและสิ่งแวดล้อมได้รับการจัดการอย่างมีประสิทธิภาพและยั่งยืน
๔. ศิลปวัฒนธรรม และประเพณีมีการสืบสานอย่างต่อเนื่อง

###### ๔) ประเด็นการพัฒนา

๑. การบริหารจัดการเกษตรและอุตสาหกรรมสู่มาตรฐานครบวงจรและเป็นมิตรกับสิ่งแวดล้อม
๒. การพัฒนาการท่องเที่ยวบนพื้นฐานธรรมะ ธรรมชาติและศิลปวัฒนธรรม
๓. การบริหารจัดการทรัพยากรธรรมชาติและสิ่งแวดล้อมอย่างยั่งยืน
๔. การพัฒนาคน ชุมชน และสังคมให้น่าอยู่ เข้มแข็งตามปรัชญาเศรษฐกิจพอเพียง
๕. การรักษาความมั่นคงและความสงบเรียบร้อย
๖. การส่งเสริมศาสนา ศิลปะ และวัฒนธรรม

#### ๑.๔ ยุทธศาสตร์การพัฒนาขององค์กรปกครองส่วนท้องถิ่นในเขตจังหวัด

##### ◆ ยุทธศาสตร์การพัฒนาขององค์กรปกครองส่วนท้องถิ่นในเขตจังหวัดนครศรีธรรมราช

###### ๑) วิสัยทัศน์

“องค์กรหลักในการพัฒนา ยึดหลักธรรมมาภิบาล และปรัชญาเศรษฐกิจพอเพียง”

###### ๒) ยุทธศาสตร์การพัฒนา

ยุทธศาสตร์การพัฒนาขององค์กรปกครองส่วนท้องถิ่นในเขตจังหวัดนครศรีธรรมราช

(พ.ศ. ๒๕๖๖ - ๒๕๗๐) ได้กำหนดขึ้นเพื่อให้สอดคล้องกับสถานการณ์ในปัจจุบัน ภายใต้แนวคิด “หลักความพอเพียง” ตามแนวพระราชดำริฯ โดยอาศัยกรอบแนวทางจากยุทธศาสตร์การพัฒนาประเทศตามยุทธศาสตร์ชาติ ๒๐ ปี แผนพัฒนาเศรษฐกิจและสังคมแห่งชาติ ฉบับที่ ๑๒ แผนพัฒนาภาคใต้ ยุทธศาสตร์การพัฒนากลุ่มจังหวัดภาคใต้ฝั่งอ่าวไทย ยุทธศาสตร์การพัฒนาจังหวัดนครศรีธรรมราช และภารกิจ ๖ ด้าน ขององค์กรปกครองส่วนท้องถิ่นตามแผนปฏิบัติการกำหนดขั้นตอนการกระจายอำนาจ มาตรา ๓๒ (๑) รวมทั้ง ได้ทบทวนจากยุทธศาสตร์การพัฒนาขององค์กรปกครองส่วนท้องถิ่น ฉบับปี พ.ศ.๒๕๖๑-๒๕๖๕ ประกอบด้วย

## ยุทธศาสตร์ พันธกิจ และเป้าหมายการพัฒนา ดังนี้

### ♦ ยุทธศาสตร์ที่ ๑ การพัฒนาเศรษฐกิจ

#### ♦ พันธกิจ

๑. พัฒนาศักยภาพเกษตรกรให้มียอดความรู้ตามแนวพระราชดำริเศรษฐกิจพอเพียง การบริหารจัดการ การตลาด และส่งเสริมการสร้างเครือข่ายเกษตรกร

๒. พัฒนาอาชีพที่สอดคล้องกับบริบทของชุมชน และความต้องการของตลาด วิสาหกิจชุมชน สนับสนุนการใช้ภูมิปัญญาท้องถิ่นและส่งเสริมการนำเทคโนโลยีมาใช้ในการเพิ่มมูลค่าการผลิต ด้านการเกษตร อุตสาหกรรม และบริการ ฯลฯ

๓. ส่งเสริมการผลิตและจำหน่ายสินค้าเกษตร

๔. สนับสนุนการผลิตภาคอุตสาหกรรมที่สะอาด เป็นมิตรต่อสิ่งแวดล้อม

๕. จัดให้มีระบบโครงสร้างพื้นฐานและแหล่งน้ำเพื่อการเกษตรอย่างทั่วถึงและเพียงพอ

๖. ฟื้นฟู พัฒนาทรัพยากรเพื่อการท่องเที่ยว ทั้งแหล่งท่องเที่ยว บุคลากร ภาคการตลาด ประชาสัมพันธ์การท่องเที่ยว เพื่อเสริมสร้างภาพลักษณ์ที่ดีของจังหวัด

๗. ส่งเสริมการลงทุน การพาณิชย์ และพัฒนาธุรกิจที่เกี่ยวข้องกับการท่องเที่ยว

๘. ส่งเสริม สนับสนุนการวิจัยพัฒนาที่ผสมผสานภูมิปัญญาท้องถิ่นกับองค์ความรู้ใหม่ สนับสนุน การวิจัยและพัฒนาความร่วมมือระหว่างนักวิชาการและชุมชน โดยให้ความสำคัญกับความสอดคล้องกับความต้องการ ภาคเศรษฐกิจชุมชน

๙. พัฒนาความเชื่อมโยงระบบตลาด ระบบขนส่งและระบบโลจิสติกส์

#### ♦ เป้าหมายการพัฒนา

๑. รายได้ของชุมชนเพิ่มขึ้นโดยเฉลี่ยร้อยละ ๑๐ ต่อปี

๒. จังหวัดนครศรีธรรมราชเป็นเมืองเกษตรสมัยใหม่

๓. จังหวัดนครศรีธรรมราชเป็นเมืองนำท่องเที่ยวติดอันดับของภาคใต้

๔. เศรษฐกิจเติบโตในอัตราที่เหมาะสมกับศักยภาพของจังหวัด โดยให้ความสำคัญกับการเพิ่มมูลค่าการค้าการลงทุนของจังหวัด

### ♦ ยุทธศาสตร์ที่ ๒ การบริหารจัดการทรัพยากรธรรมชาติ สิ่งแวดล้อมและพลังงาน

#### ♦ พันธกิจ

๑. ฟื้นฟูพื้นที่ป่าและระบบนิเวศให้เกิดความอุดมสมบูรณ์

๒. ส่งเสริมการบริหารจัดการน้ำในพื้นที่ต้นน้ำและลุ่มน้ำอย่างมีประสิทธิภาพ โดยให้มีระบบช่วยตัดสินใจในการบริหารจัดการน้ำ ระบบพยากรณ์และเตือนภัยน้ำแล้งและน้ำท่วม รวมทั้งส่งเสริมให้มีระบบการจัดการน้ำเสีย

๓. ส่งเสริมให้มีมาตรการควบคุมการท่องเที่ยวในแหล่งท่องเที่ยวธรรมชาติในชุมชน ให้อยู่ในขีดความสามารถรองรับของระบบนิเวศ

๔. ส่งเสริมการดำรงชีวิตตามวิถีไทย เพื่อปลูกฝังค่านิยมการบริโภค อย่างพอเพียงและยั่งยืน การสร้างเครือข่ายชุมชน เพื่อการอนุรักษ์ทรัพยากรธรรมชาติและสิ่งแวดล้อมชุมชน

๕. ส่งเสริมให้ชุมชน หมู่บ้านมีส่วนร่วมในการบริหารจัดการเพื่อลดมลพิษและควบคุมกิจกรรมที่จะส่งผลกระทบต่อคุณภาพชีวิตและประชาชน เสริมสร้างประสิทธิภาพของกลไกการจัดการขยะชุมชน ขยะอันตราย ขยะอิเล็กทรอนิกส์ ขยะติดเชื้อ ส่งเสริมให้มีมาตรการสร้างแรงจูงใจให้เกิดการลดและคัดแยกขยะ ในแหล่งกำเนิด สนับสนุนการสร้างธุรกิจจากขยะรีไซเคิล และสนับสนุนให้มีระบบเก็บขนและกำจัดขยะแบบรวมศูนย์

๖. เสริมสร้างประสิทธิภาพในการกำจัด บำบัดมลพิษ ทั้งด้านวิชาการ บุคลากร และสร้างจิตสำนึกของชุมชนในการมีส่วนร่วมติดตาม ตรวจสอบ เฝ้าระวัง แก้ไขปัญหาสิ่งแวดล้อม

๗. ส่งเสริมสนับสนุนครัวเรือน ชุมชน ใช้พลังงานทดแทน พลังงานทางเลือก พลังงานสะอาด

๘. ผลักดันให้มีระบบคุ้มครองสิทธิชุมชนและการแบ่งปันผลประโยชน์ที่เป็นธรรม อนุรักษ์ฟื้นฟู ความหลากหลายของพันธุกรรมท้องถิ่น เพื่อรักษา ปกป้องระบบนิเวศน์ที่เชื่อมโยงวิถีชีวิตและวัฒนธรรมชุมชน

#### ♦ เป้าหมายการพัฒนา

๑. ทรัพยากรธรรมชาติและสิ่งแวดล้อมมีความสมดุลเชิงนิเวศน์อย่างยั่งยืน ประชาชนมีการดำรงชีวิตอยู่อย่างมีความสุขภายใต้คุณภาพสิ่งแวดล้อมที่ดี

๒. ประชาชนมีจิตสำนึกและมีส่วนร่วมในการบริหารจัดการทรัพยากรธรรมชาติและสิ่งแวดล้อม

๓. ครัวเรือน ชุมชน มีทางเลือกในการใช้พลังงาน และมีพลังงานใช้อย่างเพียงพอ

๔. คุณภาพสิ่งแวดล้อมอยู่ในเกณฑ์มาตรฐาน

#### ♦ ยุทธศาสตร์ที่ ๓ การพัฒนาสังคมและคุณภาพชีวิต

##### ♦ พันธกิจ

๑. พัฒนาทรัพยากรมนุษย์และองค์กรภาคประชาสังคมให้มีศักยภาพเพื่อรองรับการพัฒนาในทุกด้าน

๒. พัฒนาคุณภาพการศึกษา กระบวนการเรียนรู้คุณธรรม จริยธรรม จัดการศึกษาทั้งในและนอกระบบ สนับสนุนการจัดทำหลักสูตรท้องถิ่น ส่งเสริมให้เยาวชน ประชาชน ใช้ประโยชน์จากเทคโนโลยีสารสนเทศเชิงสร้างสรรค์อย่างฉลาดเพื่อเสริมสร้างการเรียนรู้

๓. สนับสนุนบุคลากรทางการศึกษาให้กับพื้นที่ทางการศึกษาที่ขาดแคลน

๔. พัฒนาและปรับเปลี่ยนพฤติกรรมสุขภาพอนามัย พัฒนาสิ่งแวดล้อมชุมชนให้ถูกสุขลักษณะ

๕. พัฒนาบุคลากรทางการแพทย์และสาธารณสุข ส่งเสริมการบริหารจัดการแพทย์แผนไทย (แพทย์ทางเลือก) ทั้งในระดับชุมชนและสถานพยาบาล

๖. ป้องกัน ควบคุมการแพร่ระบาดของยาเสพติด เพื่อลดจำนวนผู้เสพและผู้เกี่ยวข้องให้น้อยลง

๗. ควบคุมการแพร่ระบาดของโรคติดต่อร้ายแรงและป้องกันการเกิดโรคไม่ติดต่อ เฝ้าระวัง ป้องกันปัญหาการป่วยและตายด้วยโรคอุบัติใหม่และโรคอุบัติซ้ำ

๘. ส่งเสริมการจัดระเบียบชุมชน สังคม การรักษาความสงบเรียบร้อยและการบรรเทาสาธารณภัย เพื่อความปลอดภัยในชีวิตและทรัพย์สินของประชาชน

๙. พัฒนาการกีฬา เสริมสร้างโอกาสให้ประชาชนทุกกลุ่มออกกำลังกายและเล่นกีฬา จัดหาสถานที่จัดกิจกรรมออกกำลังกายและเล่นกีฬาอย่างทั่วถึง

๑๐. ส่งเสริมการทํานุบำรุงและรักษา ศิลปวัฒนธรรม จารีตประเพณี ภูมิปัญญาท้องถิ่น พัฒนา  
ฟื้นฟู ต่อยอดแหล่งเรียนรู้ทางวัฒนธรรม เพื่อส่งเสริมการเรียนรู้ของเยาวชนและประชาชนและเผยแพร่สู่สังคม  
โลก

๑๑. สงเคราะห์ และพัฒนาเด็ก สตรี คนชรา และผู้ด้อยโอกาสในสังคมให้มีคุณภาพชีวิตที่ดี  
และพึ่งพาตนเองได้ มีอาชีพ มีงานทำ มีที่อยู่อาศัย และได้รับการศึกษา

๑๒. สร้างกระบวนการมีส่วนร่วมเพื่อความเข้มแข็งของชุมชน สนับสนุนกระบวนการเรียนรู้  
ชุมชน การจัดทำแผนแม่บทชุมชน ส่งเสริมกิจกรรมชุมชนเกษตร อุตสาหกรรมชุมชน และสวัสดิการชุมชน

๑๓. ส่งเสริมระบบการแพทย์ฉุกเฉิน เพื่อลดอัตราการบาดเจ็บหรือสูญเสียชีวิต

♦ เป้าหมายการพัฒนา

๑. ประชาชน/เยาวชน มีความรู้ มีคุณธรรม จริยธรรม ดำรงชีวิตได้อย่างปกติสุข

๒. ประชาชนได้รับสวัสดิการพื้นฐานอย่างทั่วถึงเป็นธรรม และมีความปลอดภัยในชีวิตและ  
ทรัพย์สิน

๓. ประชาชนมีคุณภาพชีวิตเพิ่มขึ้นทั้งทางร่างกาย จิตใจ สติปัญญา รวมทั้งมีอนามัยการเจริญ  
พันธุ์ที่เหมาะสมในทุกช่วงวัย

๔. ประชาชนมีโอกาสในการเข้าถึงระบบสุขภาพที่มีคุณภาพเพิ่มขึ้น และปัจจัยเสี่ยงต่อสุขภาพ  
ลดลง

♦ ยุทธศาสตร์ที่ ๔ การพัฒนาโครงสร้างพื้นฐาน

♦ พันธกิจ

๑. พัฒนาเส้นทางคมนาคมภายในเขตพื้นที่รับผิดชอบให้ได้มาตรฐาน สะดวกปลอดภัยอย่างทั่วถึง

๒. พัฒนาระบบโครงสร้างพื้นฐานให้มีประสิทธิภาพและครบถ้วนเพียงพอ

๓. พัฒนาระบบสาธารณูปโภค สาธารณูปการขั้นพื้นฐานให้มีประสิทธิภาพอย่างทั่วถึงทุกพื้นที่

♦ เป้าหมายการพัฒนา

๑. มีระบบโครงสร้างพื้นฐาน ที่ได้มาตรฐาน มีความสะดวก รวดเร็ว ปลอดภัย และเชื่อมโยง  
กับระบบการขนส่งอื่น รวมทั้งเพียงพอต่อความต้องการของประชาชน

๒. มีระบบสาธารณูปโภค สาธารณูปการขั้นพื้นฐาน ที่มีประสิทธิภาพทั่วถึงทุกพื้นที่

♦ ยุทธศาสตร์ที่ ๕ การเสริมสร้างธรรมาภิบาลและการบริหารจัดการบ้านเมืองที่ดี

♦ พันธกิจ

๑. ทรนรงค์สร้างกระบวนการเรียนรู้ ปลูกฝังจิตสำนึก ค่านิยมตามหลักการปกครองระบอบ  
ประชาธิปไตยอันมีพระมหากษัตริย์ทรงเป็นประมุข เสริมสร้างวัฒนธรรมการเมืองแบบประชาธิปไตยและ  
จิตสำนึกธรรมาภิบาลให้แก่เยาวชน ประชาชนทุกระดับ ทุกภาคส่วน

๒. พัฒนาการบริหารจัดการองค์กรตามหลักธรรมาภิบาลให้มีประสิทธิภาพและโปร่งใส  
สนับสนุน ให้ใช้ทรัพยากรในการบริหารอย่างคุ้มค่า ปรับปรุงระบบข้อมูลและรูปแบบการให้บริการประชาชน  
ลดขั้นตอนการทำงานเพื่ออำนวยความสะดวกแก่ประชาชน

๓. พัฒนาและส่งเสริมการจัดทำแผนพัฒนาท้องถิ่นที่ตอบสนองความต้องการในระดับชุมชนภายใต้  
กระบวนการมีส่วนร่วมจากทุกภาคส่วน สนับสนุนให้มีระบบฐานข้อมูลกลางและระบบการติดตามประเมินผล

๔. เพิ่มศักยภาพบุคลากรขององค์กรอย่างสม่ำเสมอและต่อเนื่อง เพื่อเสริมสร้างประสิทธิภาพในการปฏิบัติราชการ

♦ เป้าหมายการพัฒนา

๑. ประชาชนมีจิตสำนึกที่ดี มีส่วนร่วมในการพัฒนาท้องถิ่น
๒. องค์กรปกครองส่วนท้องถิ่นมีความพร้อมในการแก้ปัญหาและให้บริการประชาชน
๓. มีการบริหารจัดการที่โปร่งใสและมีประสิทธิภาพ และเพิ่มการมีส่วนร่วมของทุกภาคีในการพัฒนา

๒. ยุทธศาสตร์ขององค์การปกครองส่วนท้องถิ่น

๒.๑ วิสัยทัศน์

วิสัยทัศน์การพัฒนาท้องถิ่น

วิสัยทัศน์การพัฒนา องค์การบริหารส่วนตำบลนางหลง คือ

“พอกิน พอใช้ สะดวกสบาย ก้าวไกล”

นิยามวิสัยทัศน์

**พอกิน พอใช้** คือ ประชาชนมีอาชีพที่สามารถเลี้ยงตัวเองได้โดยไม่ต้องนร้อน โดยที่องค์การบริหารส่วนตำบลนางหลงมีส่วนในการส่งเสริมอาชีพให้ประชาชนให้มีรายได้เลี้ยงดูตัวเองและครอบครัว

**สะดวกสบาย** คือ การเดินทางสะดวกสบาย ปลอดภัย ถนนหนทางได้มาตรฐาน มีน้ำอุปโภคบริโภคอย่างพอเพียง มีไฟฟ้าใช้ทุกครัวเรือน

**ก้าวไกล** คือ การส่งเสริมให้การดำเนินชีวิตของประชาชนทันสมัย สามารถนำเทคโนโลยีมาใช้ในการประกอบอาชีพอย่างชาญฉลาด

๒.๒ ยุทธศาสตร์ เป้าประสงค์ ตัวชี้วัด ค่าเป้าหมาย กลยุทธ์

ยุทธศาสตร์ที่ ๑ การพัฒนาด้านโครงสร้างพื้นฐาน

ยุทธศาสตร์ที่ ๒ การพัฒนาด้านเศรษฐกิจ

ยุทธศาสตร์ที่ ๓ การพัฒนาคนและสังคม

ยุทธศาสตร์ที่ ๔ การพัฒนาด้านสิ่งแวดล้อม

ยุทธศาสตร์ที่ ๕ การพัฒนาด้านการบริหารจัดการองค์กร

## ยุทธศาสตร์ที่ ๑

## การพัฒนาด้านโครงสร้างพื้นฐาน

เป้าประสงค์	ตัวชี้วัด	ค่าเป้าหมาย					กลยุทธ์
		๒๕๖๖	๒๕๖๗	๒๕๖๘	๒๕๖๙	๒๕๗๐	
๑. เพื่อพัฒนาเส้นทางคมนาคม บำรุงรักษาเส้นทางคมนาคม	๑.๑จำนวนเส้นทางคมนาคมที่ได้รับการพัฒนา/ปรับปรุง	๑๐	๑๐	๑๐	๑๐	๑๐	๑.๑ก่อสร้าง/ปรับปรุง/ซ่อมแซม บำรุงรักษาเส้นทางคมนาคม
๒.ประชาชนมีน้ำประปาใช้อย่างเพียงพอ และมีประสิทธิภาพ	๑. ร้อยละ ของ ครั้ว เรือ น ที่ มี น้ำประปาใช้สะอาดและเพียงพอ	๘๐	๘๐	๘๐	๘๐	๘๐	๑. ปรับปรุง บำรุงรักษา ระบบ ประปา ให้ มี ประสิทธิภาพอยู่เสมอ และขยายเขตประปาให้ครอบคลุมและส่งน้ำดิบไปตรวจสอบคุณภาพอย่างสม่ำเสมอ
๓.เพื่อระบายน้ำในชุมชน	๑.ระยะทางของท่อระบายน้ำที่ได้ดำเนินการก่อสร้างปรับปรุง ซ่อมแซมบำรุงรักษา	๑๐๐ ม.	๑๐๐ ม.	๑๐๐ ม.	๑๐๐ ม.	๑๐๐ ม.	๑ ก่อสร้าง/ปรับปรุง/ซ่อมแซม บำรุงรักษา ระบบชลประทาน ฝายต่างๆ
๔.ชุมชนมีไฟฟ้าสาธารณะส่องสว่าง	๑.จำนวนไฟฟ้าสาธารณะที่ได้รับ การ ติด ตั้ง บำรุงรักษา	๕๐	๕๐	๕๐	๕๐	๕๐	๑.๔ติดตั้งไฟฟ้าสาธารณะ จุดเสี่ยงทุกจุด
๕. ครั้วเรือนมีไฟฟ้าใช้ทุกครัวเรือน	๑. ร้อยละ ของ ครั้วเรือนที่มีไฟฟ้าใช้	๑๐๐	๑๐๐	๑๐๐	๑๐๐	๑๐๐	๑.๓ ตั้งงบประมาณสนับสนุนการขยายเขตไฟฟ้า



## ยุทธศาสตร์ที่ ๒

### การพัฒนาด้านเศรษฐกิจ

เป้าประสงค์	ตัวชี้วัด	ค่าเป้าหมาย					กลยุทธ์
		๒๕๖๖	๒๕๖๗	๒๕๖๘	๒๕๖๙	๒๕๗๐	
๑.กลุ่มอาชีพต่างๆ มีความเข้มแข็ง มีอาชีพพึ่งพาตัวเองได้	๑.จำนวนครั้งที่กลุ่มอาชีพได้รับการฝึกอบรม	๑	๑	๑	๑	๑	๑.ฝึกอบรมกลุ่มอาชีพเกี่ยวกับการพัฒนาผลิตภัณฑ์ และการสร้างผลิตภัณฑ์ใหม่ๆ
๒.ประชาชนมีความรู้ เข้าใจ และนำหลักปรัชญาเศรษฐกิจพอเพียงมาใช้ในการดำเนินชีวิต	๑.จำนวนครั้งของกิจกรรมที่ได้ดำเนินการ	๑	๑	๑	๑	๑	๑.จัดกิจกรรม/โครงการเพิ่มส่งเสริมให้เกิดความรู้ความเข้าใจในการนำหลักปรัชญาเศรษฐกิจพอเพียงมาใช้อย่างถูกต้องและเหมาะสม
๓.ส่งเสริมการท่องเที่ยวเพื่อเพิ่มรายได้ให้กับประชาชน	๑. จำนวนกิจกรรมที่ได้ดำเนินการ	๑	๑	๑	๑	๑	๑.จัดกิจกรรมเพื่อส่งเสริมการท่องเที่ยว

## ยุทธศาสตร์ที่ ๓

## การพัฒนาคนและสังคม

เป้าประสงค์	ตัวชี้วัด	ค่าเป้าหมาย					กลยุทธ์
		๒๕๖๖	๒๕๖๗	๒๕๖๘	๒๕๖๙	๒๕๗๐	
๑. ส่งเสริมให้ประชาชนมีคุณภาพชีวิตที่ดี	จำนวนกิจกรรม/โครงการที่ได้ดำเนินการ	๕	๕	๕	๕	๕	๑.ส่งเสริมสวัสดิการสังคมและสังคมสงเคราะห์ พัฒนาผู้ด้อยโอกาส ผู้พิการ ผู้สูงอายุ เด็ก และเยาวชน ๒.การอบรม/การจัดกิจกรรม เพื่อส่งเสริมคุณภาพชีวิตที่ดีให้ประชาชน
๒.พัฒนาศูนย์พัฒนาเด็กเล็กให้มีคุณลักษณะที่พึงประสงค์ได้มาตรฐาน	จำนวนกิจกรรม/โครงการที่ส่งเสริม	๑๐	๑๐	๑๐	๑๐	๑๐	๑.ส่งเสริมสนับสนุนการพัฒนาศูนย์พัฒนาเด็กเล็ก การศึกษาในระบบ นอก ระบบ ให้มีคุณภาพได้มาตรฐาน
๓.อนุรักษ์ ฟื้นฟู ศาสนา ศิลปวัฒนธรรม ประเพณี และภูมิปัญญาท้องถิ่นให้อยู่ สืบไป	จำนวนครั้งของกิจกรรม/โครงการที่ดำเนินการ	๑๐	๑๐	๑๐	๑๐	๑๐	๑.จัดกิจกรรมส่งเสริมอนุรักษ์ ฟื้นฟู ศาสนา ศิลปวัฒนธรรม ประเพณี และภูมิปัญญาท้องถิ่น
๔. ประชาชนมีสุขภาพ แข็งแรง	จำนวนกิจกรรม/โครงการที่ดำเนินการ	๕	๕	๕	๕	๕	๑.จัดกิจกรรม/โครงการสนับสนุนกิจกรรมด้านกีฬา และนันทนาการ
๕.ให้เด็กและเยาวชน ประชาชนมีสุขภาพ แข็งแรงห่างไกลยาเสพติด	จำนวนกิจกรรมที่ดำเนินการ	๕	๕	๕	๕	๕	๑.จัดซื้อวัสดุกีฬา/จัดกิจกรรมส่งเสริมการเล่นกีฬาให้กับเด็กและเยาวชน ประชาชน
๗.ป้องกันและลดอุบัติเหตุทางถนน	จำนวนกิจกรรม/โครงการที่ดำเนินการ	๒	๒	๒	๒	๒	๑.การจัดระเบียบชุมชน การรักษาความสงบเรียบร้อยและความปลอดภัยในชีวิตและทรัพย์สิน
๘.ป้องกันการแพร่ระบาดของโรคติดต่อส่งเสริมให้ประชาชนมีสุขภาพอนามัยที่ดี	จำนวนกิจกรรม/โครงการที่ดำเนินการ	๕	๕	๕	๕	๕	๑.จัดกิจกรรม/โครงการส่งเสริมและพัฒนาด้านสาธารณสุข เสริมสร้างสุขภาพอนามัยของประชาชน การป้องกันและระงับการระบาดของโรคติดต่อ

เป้าประสงค์	ตัวชี้วัด	ค่าเป้าหมาย					กลยุทธ์
		๒๕๖๖	๒๕๖๗	๒๕๖๘	๒๕๖๙	๒๕๗๐	
๙. เพื่อเตรียมความพร้อมเมื่อเกิดสาธารณภัย	จำนวนกิจกรรม/โครงการที่ดำเนินการ	๒	๒	๒	๒	๒	๑.จัดกิจกรรม/โครงการอบรมอพพร. ชุดปฏิบัติการจิตอาสาภัยพิบัติ การตั้งด่านในช่วงเทศกาลสำคัญ หรือเมื่อมีสาธารณภัยต่างๆ
๑๐. เพื่อส่งเสริมการพัฒนาศรี เด็ก เยาวชน ผู้สูงอายุ และผู้พิการ	จำนวนกิจกรรม/โครงการที่ดำเนินการ	๕	๕	๕	๕	๕	๑.จัดกิจกรรม/โครงการเพื่อส่งเสริมการพัฒนาศรี เด็ก เยาวชน ผู้สูงอายุผู้พิการ

## ยุทธศาสตร์ที่ ๔

## การพัฒนาด้านสิ่งแวดล้อม

เป้าประสงค์	ตัวชี้วัด	ค่าเป้าหมาย					กลยุทธ์
		๒๕๖๖	๒๕๖๗	๒๕๖๘	๒๕๖๙	๒๕๗๐	
๑. เพื่อบริหารจัดการแหล่งน้ำอย่างมีประสิทธิภาพ ประชาชนมีน้ำใช้ในฤดูแล้ง และป้องกันน้ำท่วมในฤดูฝน	จำนวนลำเหมือง ลำคลอง ระบบส่งน้ำ สามารถส่งน้ำได้อย่างมีประสิทธิภาพ	๓	๓	๓	๓	๓	๑.ขุดลอก แหล่งน้ำ ให้น้ำสามารถระบายได้ดี ๒.การก่อสร้างฝายเพื่อกักเก็บน้ำในฤดูแล้ว
๒. เพื่อส่งเสริมการมีส่วนร่วมของประชาชนในการอนุรักษ์ทรัพยากรธรรมชาติและสิ่งแวดล้อม	จำนวนกิจกรรมที่ประชาชนเข้าร่วมในการอนุรักษ์ทรัพยากรธรรมชาติและสิ่งแวดล้อม	๒	๒	๒	๒	๒	๑.จัดกิจกรรมให้ประชาชนมีส่วนร่วมในการอนุรักษ์สิ่งแวดล้อม
๓. เพื่อส่งเสริมให้ประชาชนเห็นความสำคัญของการคัดแยกขยะ	จำนวนกิจกรรมที่ส่งเสริมให้ประชาชนเห็นประโยชน์ของการคัดแยกขยะ	๑	๑	๑	๑	๑	๑.ฝึกอบรมจัดกิจกรรมส่งเสริมให้ประชาชนเห็นประโยชน์ของการคัดแยกขยะ
๔. ให้ประชาชนมีสถานที่พักผ่อนหย่อนใจ	จำนวนแหล่งพักผ่อนหย่อนใจในพื้นที่ตำบลนางหลง	๑	๑	๑	๑	๑	๑.จัดให้มีสถานที่พักผ่อนหย่อนใจ เช่น สวนสาธารณะ
๕. ส่งเสริมสนับสนุนการประหยัดพลังงานและการใช้พลังงานสะอาด พลังงานทดแทน และพลังงานทางเลือก	จำนวนโครงการกิจกรรมที่มีการสนับสนุนการใช้พลังงานสะอาด พลังงานทดแทน และพลังงานทางเลือก	๑	๑	๑	๑	๑	๑.การติดตั้งเสาไฟฟ้าระบบโซลาร์เซลล์

## ยุทธศาสตร์ที่ ๕

## การพัฒนาการด้านการบริหารจัดการองค์กร

เป้าประสงค์	ตัวชี้วัด	ค่าเป้าหมาย					กลยุทธ์
		๒๕๖๖	๒๕๖๗	๒๕๖๘	๒๕๖๙	๒๕๗๐	
๑.อบต.นางหลงมีระบบการบริหารจัดการที่ดี มีประสิทธิภาพตามหลักการบริหารจัดการบ้านเมืองที่ดี	จำนวนกิจกรรม/โครงการที่ อบต.นางหลง ดำเนินการ	๑	๑	๑	๑	๑	จัดกิจกรรม/โครงการ ที่ อบต.นางหลง เข้าร่วม
๒.เพื่อให้ อบต.นางหลง เป็นองค์กรที่มีความพร้อมในการให้บริการประชาชนอย่างมีประสิทธิภาพ	ร้อยละของความพึงพอใจ	๘๐	๘๐	๘๐	๘๐	๘๐	-ปรับปรุง ก่อสร้าง อาคารสำนักงาน อบต.นางหลง -ปรับปรุง พัฒนา จัดหาเครื่องมือเครื่องใช้ เทคโนโลยีที่ทันสมัยเพื่อเพิ่มประสิทธิภาพในการปฏิบัติราชการและการให้บริการประชาชน
๓.เพื่อให้ อบต.นางหลง เป็นหน่วยงานที่ส่งเสริมการป้องกันการทุจริต	จำนวนกิจกรรม/โครงการที่ อบต.นางหลง ดำเนินการ	๑	๑	๑	๑	๑	-การอบรมเจ้าหน้าที่/เด็ก/เยาวชน ให้มีความรู้เกี่ยวกับการป้องกันการทุจริต
๔.บุคลากรของ อบต.นางหลง มีการพัฒนาในด้านทักษะ และศักยภาพในการปฏิบัติงาน	จำนวนกิจกรรม/โครงการที่ อบต.นางหลง ดำเนินการ	๑	๑	๑	๑	๑	-บุคลากรของ อบต.นางหลง ได้รับการฝึกอบรม เพื่อให้มีความรู้ความสามารถในการปฏิบัติงานเพื่อตอบสนองความต้องการของประชาชนอย่างมีประสิทธิภาพ
๕.ประชาชน/บุคลากร ของ อบต.นางหลง ได้รับการพัฒนาในเรื่องของ ประชาธิปไตย การพัฒนา ศักยภาพผู้นำ ชุมชน และประชาชนทั่วไป	จำนวนกิจกรรม/โครงการที่ อบต.นางหลง ดำเนินการ	๑	๑	๑	๑	๑	-จัดกิจกรรม/โครงการ เพื่อให้ความรู้เกี่ยวกับประชาธิปไตย การพัฒนาศักยภาพผู้นำ ให้แก่บุคลากร อบต.นางหลง ประชาชน เด็ก และเยาวชน

### ๒.๓ จุดยืนทางยุทธศาสตร์

ตำบลเกษตรกรรม พัฒนาเศรษฐกิจชุมชน ส่งเสริมการอนุรักษ์ทรัพยากรธรรมชาติและสิ่งแวดล้อม พัฒนาโครงสร้างพื้นฐาน อนุรักษ์และส่งเสริมประเพณีวัฒนธรรมท้องถิ่น เสริมสร้างองค์กรธรรมาภิบาล เพื่อให้ประชาชนมีชีวิตที่ดีขึ้น

# ความเชื่อมโยงของยุทธศาสตร์ในภาพรวม

## โครงสร้างความเชื่อมโยงแผนยุทธศาสตร์การพัฒนาขององค์การบริหารส่วนตำบลนางหลง พ.ศ.2566-2570

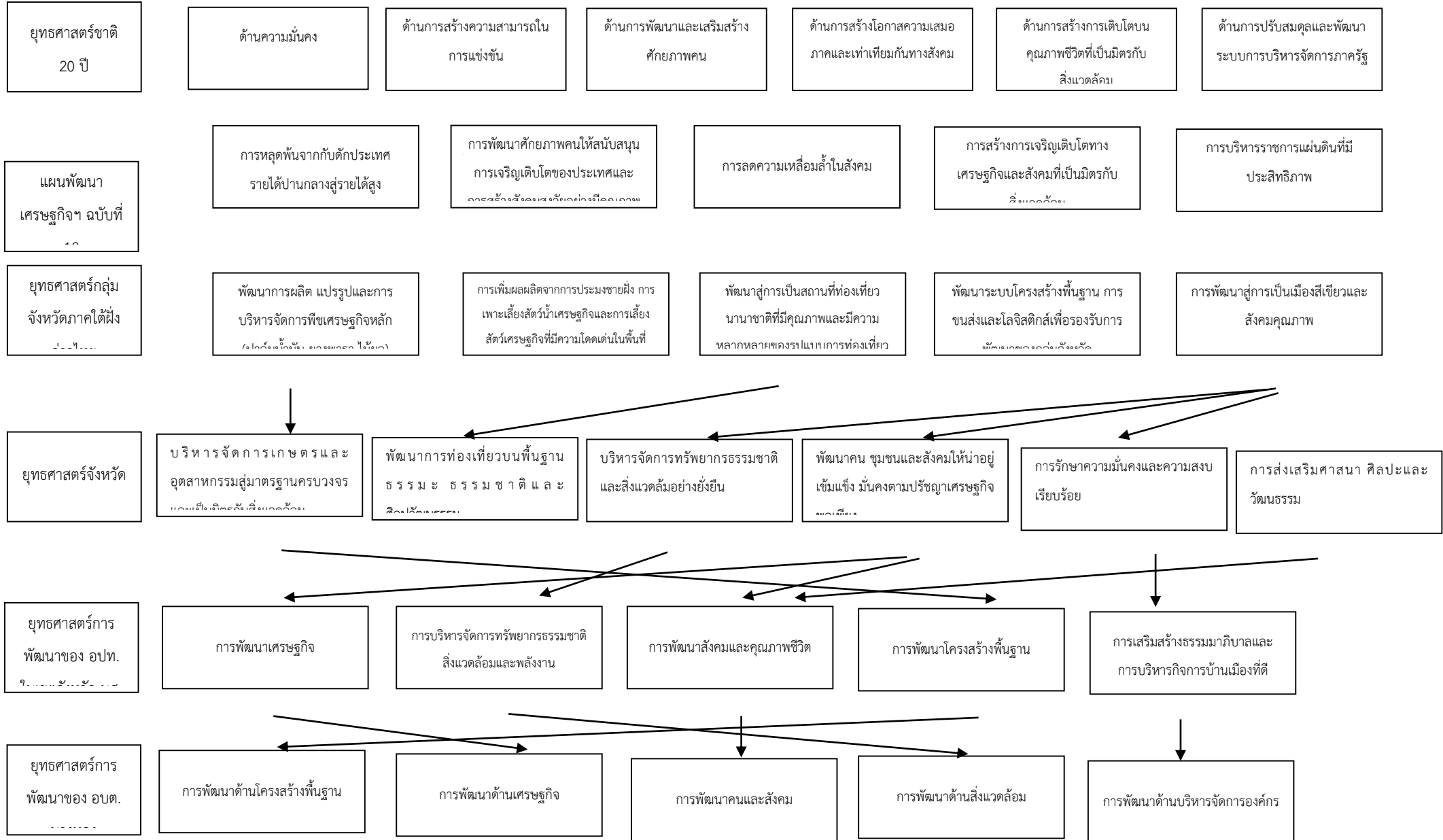

### ๓. การวิเคราะห์เพื่อพัฒนาท้องถิ่น

#### ๓.๑ การวิเคราะห์กรอบการจัดทำยุทธศาสตร์ขององค์กรปกครองส่วนท้องถิ่น

ในการจัดทำแผนพัฒนาท้องถิ่น (พ.ศ. ๒๕๖๖ – ๒๕๗๐) ขององค์การบริหารส่วนตำบล นางหลง ได้ใช้การวิเคราะห์ SWOT Analysis/Demand (Demand Analysis)/Global Demand และTrend ปัจจัยและสถานการณ์การเปลี่ยนแปลงที่มีผลต่อการพัฒนา อย่างน้อยต้องประกอบด้วย การวิเคราะห์ศักยภาพด้านเศรษฐกิจ ด้านสังคม ด้านทรัพยากรธรรมชาติและสิ่งแวดล้อม ซึ่งมีรายละเอียดดังนี้

#### จุดแข็ง (S : Strength-s)

- ประชาชนมีความพร้อม จะมีส่วนร่วมในกระบวนการพัฒนาท้องถิ่น
- เมือง้องการบริหารส่วนตำบลที่พร้อมจะให้บริการสาธารณะและแก้ไขปัญหาความเดือดร้อนของประชาชน
- มีการประสานร่วมมือกันระหว่างองค์การบริหารส่วนตำบลกับส่วนราชการต่างๆ
- ผู้นำชุมชนมีความเข้มแข็ง และมีศักยภาพในการพัฒนา
- ส่งเสริมการมีส่วนร่วมของประชาชนในรูปแบบประชาคม การประชุมวางแผนเตรียมงาน

#### จุดอ่อน (W : Weakness)

- กฎหมาย ระเบียบ ข้อบังคับที่เกี่ยวข้องกับการปฏิบัติงาน มีการแก้ไขเปลี่ยนแปลงอยู่ตลอดเวลาทำให้
- การจัดโครงสร้างภายในยังขาดความคล่องตัวในการบริหารงาน
- มีเจ้าหน้าที่ผู้ปฏิบัติไม่ครบทุกตำแหน่งทำให้การปฏิบัติงานมีประสิทธิภาพไม่เต็มที่
- องค์กรบริหารส่วนตำบล มีงบประมาณจำกัด ทำให้การพัฒนาไม่เป็นไปตามแผนพัฒนาที่วางไว้
- การใช้ทรัพยากรธรรมชาติ และการทำลายสิ่งแวดล้อมเพิ่มขึ้น ก่อให้เกิดปัญหาภัยธรรมชาติ

#### โอกาส (O : Opportunity)

- กรมส่งเสริมการปกครองท้องถิ่นได้จัดสรรงบประมาณเงินอุดหนุนเฉพาะกิจให้้องค์การบริหารส่วนตำบลนางหลง ในแต่ละปีเป็นจำนวนค่อนข้างมาก ทำให้้องค์การบริหารส่วนตำบล นางหลงมีศักยภาพในการพัฒนาตำบลที่มากขึ้น
- มีเส้นทางคมนาคมเชื่อมระหว่างจังหวัด สามารถรองรับการขยายตัวทางด้านเศรษฐกิจ
- นโยบายของรัฐบาลในการส่งเสริมการกระจายอำนาจการปกครองท้องถิ่น โดยการสร้างดุลยภาพระหว่างการทำกับดูแล และความเป็นอิสระของท้องถิ่นในการบริหารจัดการงบประมาณและบุคลากรของท้องถิ่น

#### อุปสรรค (T : Threat)

- ประชาชนขาดความรู้ ความเข้าใจ บทบาทหน้าที่ของตนเองกับงานของท้องถิ่น

- นโยบายรัฐบาลไม่สามารถถ่ายโอนงบประมาณมายังองค์กรปกครองส่วนท้องถิ่น ตามพระราชบัญญัติกำหนดแผนและขั้นตอนการกระจายอำนาจให้แก่องค์กรปกครองส่วนท้องถิ่น พ.ศ.๒๕๔๒ ทำให้การพัฒนาท้องถิ่นบางเรื่องต้องชะงัก

-๓๖-

- กฎหมาย ระเบียบ ข้อบังคับขาดความยืดหยุ่น หรือไม่เหมาะสมสอดคล้องกับภารกิจ ทั้งระยะเวลาในการจัดสรรและการเบิกจ่ายงบประมาณของรัฐบาลมีความไม่แน่นอน

- การดำเนินงานตามนโยบายต่างๆ ของรัฐบาลมีจำนวนเพิ่มมากขึ้น ความรับผิดชอบเพิ่มมากขึ้น ประกอบกับปัญหาในพื้นที่และความต้องการประชาชนมีมาก แต่ไม่สามารถปฏิบัติได้ครบถ้วน เนื่องจากจำกัดด้วยอำนาจหน้าที่และจำนวนงบประมาณที่มีจำกัด

### ๓.๒ การประเมินสถานการณ์สภาพแวดล้อมภายนอกที่เกี่ยวข้อง

ในการจัดทำแผนพัฒนาท้องถิ่น (พ.ศ. ๒๕๖๖-๒๕๗๐)ขององค์การบริหารส่วนตำบลนางหลงนั้น ได้ทำการประเมินสถานการณ์สภาพแวดล้อมภายนอกที่เกี่ยวข้อง ดังนี้

दान	สถานการณ์สภาพแวดล้อมภายนอกที่เกี่ยวข้อง	ข้อช่วยและปริมาณของปัญหา/ความต้องการ	พื้นที่เป้าหมาย/กลุ่มเป้าหมาย	ความคาดหวังและแนวโน้มอนาคต
๑. ด้านบริหารราชการให้มีประสิทธิภาพคุณภาพตามหลักธรรมาภิบาล	๑) ประชาชนบางส่วนยังขาดความรู้เกี่ยวกับระบบการทำงานของ อบต.	- การขาดความรู้ ความเข้าใจที่ถูกต้อง	- ประชาชนในเขต อบต.	- ประชาชนมีความรู้ความเข้าใจมากขึ้น และสามารถเสนอแนวทางการแก้ไขปัญหาที่เกิดขึ้นในหมู่บ้าน
๒. ด้านการลดความเหลื่อมล้ำทางสังคมและพัฒนาคุณภาพชีวิตประชาชน	๑) การศึกษาสื่อการเรียนการสอนยังไม่พอเพียง เด็กนักเรียนไม่ได้รับการศึกษาต่อในระดับที่สูงกว่าขั้นพื้นฐาน และขาดงบประมาณในการศึกษาครอบครัวยากจน	- สังคมในชุมชน	- เด็กนักเรียนในเขต อบต.	- มีสื่อการเรียนการสอนที่พอเพียง เด็กนักเรียนได้รับการศึกษาที่สูงขึ้น มีงบประมาณในการศึกษาเล่าเรียน
	๒) เด็กและผู้สูงอายุบางครอบครัว ผู้สูงอายุอยู่ตามลำพัง และรับภาระในการดูแลเด็ก	- การได้รับการดูแลเด็กและผู้สูงอายุ	- ผู้สูงอายุและเด็กในเขต อบต.	- ผู้สูงอายุและเด็กได้รับการดูแลที่ดี
	๓) ผู้พิการไม่ได้รับความช่วยเหลือในดำรงชีวิต	- การได้รับการดูแลผู้พิการ	- ผู้พิการในเขต อบต.	- ผู้พิการได้รับความช่วยเหลือในการดำรงชีวิตและทั่วถึง



	๔) ประชาชนในพื้นที่บาง รายมีที่อยู่อาศัยไม่มั่นคง แข็งแรง	- ที่อยู่อาศัย	- ประชาชนในพื้นที่ ที่ได้รับความเดือน ร้อนเรื่องที่อยู่อาศัย	- ประชาชนในพื้นที่ได้รับ ความช่วยเหลือซ่อมแซมที่ อยู่อาศัยให้มั่นคงแข็งแรง
--	---	----------------	--	--

-๓๗-

दान	สถานการณ์ภาพ แวดล้อม ภายนอกที่เกี่ยวข้อง	ข้อบ่งชี้และ ปริมาณของปัญหา/ ความต้องการ	พื้นที่เป้าหมาย/ กลุ่มเป้าหมาย	ความคาดหวังและ แนวโน้มนาคต
	๕) มีการระบาดของ โรคอุบัติใหม่ โรค ระบาด โรคติดต่อ	- ด้านสาธารณสุข	- ในเขต อบต.	- ในพื้นที่ไม่มีการ ระบาดของโรคอุบัติ ใหม่ หรือการระบาด โรคติดต่อ
	๖) ประชาชนในพื้นที่ ป่วยเป็นโรคเรื้อรัง แนวโน้มที่เพิ่มขึ้น เช่น เบาหวาน ความดัน	- ด้านการแพทย์	- ประชาชนกลุ่ม เสี่ยงและผู้ป่วย	- ประชาชนหายจาก การเจ็บป่วย
	๗) ประชาชนบริโภค อาหารที่ปลอดภัย	- ด้านสาธารณสุข	- ประชาชนใน เขตอบต.	- ประชาชนทราบ และสามารถเลือก บริโภคอาหารที่ ปลอดภัยได้ถูกต้อง
	๘) มีการขยายตัวของ ประชากรเพิ่มมากขึ้น ทำให้เกิดการขยายตัว ของอาคารบ้านเรือน ทำให้เกิดเป็นชุมชน แออัด	- ประชากร	- พื้นที่ในเขต อบต.	- ควบคุมการก่อสร้าง อาคารบ้านเรือนการ พิจารณาออก ใบอนุญาตเพื่อไม่เกิด ปัญหาจากการ ก่อสร้างอาคาร
	๙) เยาวชนและวัยรุ่น ติดเกมส์ สิ่งลามก บุหรี เหล้า สาเสพติด และท้องก่อนวัยอัน สมควร	- เยาวชนและวัยรุ่น ใช้เวลาว่างให้เป็น ประโยชน์	- เยาวชนและ วัยรุ่นในเขต อบต.	- เยาวชนและวัยรุ่นมี อนาคตที่ดี

	๑๐) ในเขต อบต. ไม่มีแหล่งท่องเที่ยวและกิจกรรมการท่องเที่ยว	- การท่องเที่ยว	- ในเขต อบต.	- มีแหล่งท่องเที่ยวในเขต อบต. และส่งเสริมกิจกรรมการท่องเที่ยวเพิ่มมากขึ้น
--	--	-----------------	--------------	---

-๓๘-

दान	สถานการณ์ภาพแวดล้อมภายนอกที่เกี่ยวข้อง	ข้อบ่งชี้และปริมาณของปัญหา/ความต้องการ	พื้นที่เป้าหมาย/กลุ่มเป้าหมาย	ความคาดหวังและแนวโน้มอนาคต
	๑๑) ศิลปะ วัฒนธรรม จารีต ประเพณีและภูมิปัญญาท้องถิ่นถูกลืมเลือนไปมาก	- ศิลปะ วัฒนธรรม จารีต ประเพณีและภูมิปัญญาท้องถิ่น ถูกลืมเลือนไปมาก	- ประชาชนในเขต อบต.	- ยกย่อง เชิดชูคนดีหรือปราชญ์ชาวบ้านในโอกาสต่างๆ เพื่อเป็นตัวอย่างแก่เยาวชนและประชาชน ศิลปะ วัฒนธรรม จารีต ประเพณีและภูมิปัญญาท้องถิ่น ไม่ถูกลืมและคงอยู่สืบไป
	๑๒) การจราจรบนถนนมีเพิ่มมากขึ้นอาจทำให้เกิดอุบัติเหตุขึ้นได้	- การจราจร	ประชาชนที่สัญจรไปมาบนถนน	มีระบบควบคุมการจราจร เช่น ติดตั้งสัญญาณจราจรเพื่อเตือนให้ระมัดระวัง
	๑๓) มีการทำลายและลักขโมยทรัพย์สินของประชาชนและราชการรวมทั้งเกิดการทะเลาะวิวาทกันในชุมชน	- การรักษาความปลอดภัยในชีวิตและทรัพย์สินของประชาชน	- ประชาชนและส่วนราชการ	- มีการป้องกันและรักษาความปลอดภัยในชีวิตและทรัพย์สินของประชาชนและส่วนราชการ เช่น การติดตั้งกล้องวงจรปิด การให้ผู้นำ อปพร. ควบคุมและระงับเหตุทะเลาะวิวาท

<p>ด้าน</p>	<p>สถานการณ์ภาพ แวดล้อม  ภายนอกที่เกี่ยวข้อง</p>	<p>ขอบข่ายและ ปริมาณของปัญหา/  ความต้องการ</p>	<p>พื้นที่เป้าหมาย/ กลุ่มเป้าหมาย</p>	<p>ความคาดหวังและ แนวโน้มอนาคต</p>
<p>๓. ด้านการพัฒนา ด้านการเกษตร เศรษฐกิจ อุตสาหกรรม</p>	<p>๑) ไฟฟ้าส่องสว่างทาง และที่สาธารณะยังไม่ สามารถดำเนินการ ครอบคลุมพื้นที่ได้ ทั้งหมด</p>	<p>- ไฟฟ้า</p>	<p>- ทางและที่ สาธารณะในเขต อบต.</p>	<p>- ทางและที่ สาธารณะมีแสงสว่าง เพียงพอประชาชน ได้รับความสะดวกใน การสัญจรไปมาและ ป้องกันการเกิด อาชญากรรมได้</p>
	<p>๒) หมู่บ้านขยายมาก ขึ้นระบบระบายน้ำยัง ไม่เพียงพอ</p>	<p>- ราง/ท่อระบายน้ำ</p>	<p>- พื้นที่ใน อบต.</p>	<p>- มีรางระบายน้ำ สามารถระบายน้ำได้ สะดวก ไม่อุดตัน ไม่ ส่งกลิ่นเหม็นก่อ ความรำคาญ</p>
	<p>๓) ถนนในตำบลยัง เป็นถนนดิน ถนนลูกรัง และเป็นหลุมเป็นบ่อ</p>	<p>- ถนน</p>	<p>- ทางและที่ สาธารณะในเขต อบต.</p>	<p>- มีถนนให้ประชาชน ได้สัญจรไปมาสะดวก</p>
	<p>๔) ประชาชนต้องการ เส้นทางในการสัญจรไปมา เพิ่มมากขึ้นและ อบต. ไม่ สามารถดำเนินการได้ เนื่องจากงบประมาณมีไม่ เพียงพอ</p>	<p>- เส้นทางคมนาคม</p>	<p>- เส้นทางคมนาคมที่ เป็นสาธารณะและ ประชาชนมีความ ต้องการให้ ดำเนินการ</p>	<p>- มีเส้นทางในการ คมนาคมเพียงพอและ ประชาชนได้รับความ สะดวกในการสัญจรไป มา</p>
	<p>๕) ประชาชนไม่มีการ วางแผนในการ</p>	<p>- การวางแผน</p>	<p>- ประชาชนใน</p>	<p>- ประชาชนสามารถ วางแผนการ</p>

	ดำเนินงาน		เขตเทศบาล	ดำเนินงานได้เอง
	๖) ขาดแหล่งเงินทุน ในการทำกิจการและ ประกอบอาชีพ	- การลงทุน	- ประชาชนใน เขต อบต.	- มีแหล่งเงินทุนใน การทำกิจการและ ประกอบอาชีพ

-๕๐-

ด้าน	สถานการณ์ภาพ แวดล้อม ภายนอกที่เกี่ยวข้อง	ข้อบ่งชี้และ ปริมาณของปัญหา/ ความต้องการ	พื้นที่เป้าหมาย/ กลุ่มเป้าหมาย	ความคาดหวังและ แนวโน้มอนาคต
	๗) ผลผลิตทางการเกษตรราคา ตกต่ำระยะทางการขนส่งผลผลิตไกล จากแหล่งรับซื้อ	- การรวมกลุ่มต่อรอง กับพ่อค้าคนกลาง	- เกษตรกรในพื้นที่	- ผลผลิตมีราคา สูงขึ้น
	๘) ค่าแรงต่ำค่าครอง ชีพสูงขาดแคลนการ จ้างงาน	- การเพิ่มค่าแรงให้ เหมาะสมกับการ ทำงาน	- ผู้ประกอบ อาชีพรับจ้าง	- ค่าแรงสูงขึ้น เหมาะสมกับค่าครอง ชีพ มีการจ้างงาน มากขึ้น
๔. ด้านทรัพยากร และสิ่งแวดล้อม	๑) ปริมาณขยะเพิ่ม มากขึ้น	- ปัญหามลพิษทาง อากาศ	- ในเขต อบต.	- การบริหารจัดการ ขยะมีประสิทธิภาพ ถูกกำจัดให้หมดด้วย วิธีการที่ถูกต้อง
	๒) พื้นที่ป่าภายใน เขต อบต. มีน้อย			- เพิ่มพื้นที่ป่า ต้นไม้ ให้มากขึ้น
	๓) ปัญหาเรื่องกลิ่น จากปศุสัตว์			- ผู้ประกอบการ และชุมชนในเขต พื้นที่ อบต.  - ปัญหาขยะและสัตว์ เลี้ยงลดลง ประชาชน สามารถกำจัดขยะ และมูลสัตว์ได้โดยไม่ ส่งผลกระทบต่อ ชุมชน

### ส่วนที่ ๓

## การนำแผนพัฒนาท้องถิ่นไปสู่การปฏิบัติ

### ๑. ยุทธศาสตร์การพัฒนาและแผนงาน

ที่	ยุทธศาสตร์	ด้าน	แผนงาน	หน่วยงาน รับผิดชอบ	หน่วยงาน สนับสนุน
๑.	ยุทธศาสตร์การพัฒนาด้าน โครงสร้างพื้นฐาน	ด้านเศรษฐกิจ	แผนงาน อุตสาหกรรม และการโยธา	กองช่าง	
๒.	ยุทธศาสตร์การพัฒนาด้าน เศรษฐกิจ	ด้านบริการชุมชน และสังคม	แผนงานสร้างความ เข้มแข็งของชุมชน	สำนักปลัด	
		ด้านบริการชุมชน และสังคม	แผนงานศาสนา วัฒนธรรมและ นันทนาการ	สำนักปลัด	
๓.	ยุทธศาสตร์การพัฒนาคคนและ สังคม	ด้านบริการชุมชน และสังคม	แผนงานรักษา ความสงบภายใน	สำนักปลัด	
			แผนงานการศึกษา	สำนักปลัด	
			แผนงาน สาธารณสุข	สำนักปลัด	
			แผนงานสร้างความ เข้มแข็งของชุมชน	สำนักปลัด	
			แผนงานการ ศาสนาวัฒนธรรม และนันทนาการ	สำนักปลัด	
		ด้านเศรษฐกิจ	แผนงาน อุตสาหกรรมและ		

			การโยธา		
		ด้านการ ดำเนินงานอื่น	แผนงานงบกลาง	สำนักปลัด	

-๔๒-

ที่	ยุทธศาสตร์	ด้าน	แผนงาน	หน่วยงาน รับผิดชอบ	หน่วยงาน สนับสนุน
๔.	ยุทธศาสตร์การพัฒนาด้าน สิ่งแวดล้อม	ด้านการ เศรษฐกิจ	แผนงาน การเกษตร	กองช่าง	
		ด้านบริการ ชุมชนและ สังคม	แผนงานเคหะ และชุมชน	สำนักปลัด	กองช่าง
๕.	ยุทธศาสตร์การพัฒนาด้าน บริหารจัดการองค์กร	ด้านบริหาร ทั่วไป	แผนงาน บริหารงานทั่วไป	สำนักปลัด	
		ด้านเศรษฐกิจ	แผนงาน อุตสาหกรรม และการโยธา	สำนักปลัด	กองช่าง
รวม	๕ ยุทธศาสตร์	๔ ด้าน	๑๐ แผนงาน		

## ๒. บัญชีโครงการพัฒนาท้องถิ่น

## บัญชีสรุปโครงการพัฒนา

แผนพัฒนาท้องถิ่น (พ.ศ.๒๕๖๖-๒๕๗๐)

องค์การบริหารส่วนตำบลนางหลง อำเภอชะอวด จังหวัดนครศรีธรรมราช

ยุทธศาสตร์	ปี ๒๕๖๖		ปี ๒๕๖๗		ปี ๒๕๖๘		ปี ๒๕๖๙		ปี ๒๕๗๐		รวม ๕ ปี	
	จำนวนโครงการ	งบประมาณ (บาท)	จำนวนโครงการ	งบประมาณ (บาท)	จำนวนโครงการ	งบประมาณ (บาท)	จำนวนโครงการ	งบประมาณ (บาท)	จำนวนโครงการ	งบประมาณ (บาท)	จำนวนโครงการ	งบประมาณ (บาท)
๑) ยุทธศาสตร์การพัฒนา ด้านโครงสร้างพื้นฐาน												
๑.๑ แผนงาน อุตสาหกรรมและการโยธา	๗๔	๕๖,๘๙๒,๕๑๒	๒๙	๒๑,๓๗๗,๕๑๒	๒๐	๑๑,๙๔๙,๕๑๒	๑๕	๗,๓๐๔,๘๖๔	๑๐	๖,๕๖๗,๐๐๐	๑๔๘	๑๐๔,๐๙๑,๔๐๐
<b>รวม</b>	<b>๗๔</b>	<b>๕๖,๘๙๒,๕๑๒</b>	<b>๒๙</b>	<b>๒๑,๓๗๗,๕๑๒</b>	<b>๒๐</b>	<b>๑๑,๙๔๙,๕๑๒</b>	<b>๑๕</b>	<b>๗,๓๐๔,๘๖๔</b>	<b>๑๐</b>	<b>๖,๕๖๗,๐๐๐</b>	<b>๑๔๘</b>	<b>๑๐๔,๐๙๑,๔๐๐</b>
๒) ยุทธศาสตร์การพัฒนา ด้านเศรษฐกิจ												
๒.๑ แผนงานสร้างความ เข้มแข็งของชุมชน	๑	๕๐,๐๐๐	๑	๕๐,๐๐๐	๑	๕๐,๐๐๐	๑	๕๐,๐๐๐	๑	๕๐,๐๐๐	๕	๒๕๐,๐๐๐
๒.๒ แผนงานศาสนา วัฒนธรรมและ นันทนาการ	๑	๕๐,๐๐๐	๑	๕๐,๐๐๐	๑	๕๐,๐๐๐	๑	๕๐,๐๐๐	๑	๕๐,๐๐๐	๕	๒๕๐,๐๐๐
<b>รวม</b>	<b>๒</b>	<b>๑๐๐,๐๐๐</b>	<b>๒</b>	<b>๑๐๐,๐๐๐</b>	<b>๒</b>	<b>๑๐๐,๐๐๐</b>	<b>๒</b>	<b>๑๐๐,๐๐๐</b>	<b>๒</b>	<b>๑๐๐,๐๐๐</b>	<b>๑๐</b>	<b>๕๐๐,๐๐๐</b>
๓.) ยุทธศาสตร์การพัฒนา คนและสังคม											๐	๐
๓.๑ แผนงานรักษาความ สงบภายใน	๔	๔๖๐,๐๐๐	๓	๓๒๐,๐๐๐	๓	๓๒๐,๐๐๐	๓	๓๒๐,๐๐๐	๓	๓๒๐,๐๐๐	๑๖	๑,๗๔๐,๐๐๐
๓.๒ แผนงานการศึกษา	๑๑	๕,๑๓๘,๗๕๐	๑๐	๕,๑๒๖,๒๕๐	๑๑	๕,๑๖๖,๗๕๐	๑๐	๕,๑๒๖,๒๕๐	๑๐	๕,๑๒๖,๒๕๐	๕๒	๒๕,๖๘๐,๒๕๐
๓.๓ แผนงานสาธารณสุข	๕	๒๐๗,๘๐๐	๕	๒๐๗,๘๐๐	๕	๒๐๗,๘๐๐	๕	๒๐๗,๘๐๐	๕	๒๐๗,๘๐๐	๒๕	๑,๐๓๙,๐๐๐
๓.๔ แผนงานสร้างความ เข้มแข็งของชุมชน	๔	๔๙๐,๐๐๐	๔	๔๙๐,๐๐๐	๔	๔๙๐,๐๐๐	๔	๔๙๐,๐๐๐	๔	๔๙๐,๐๐๐	๒๐	๒,๔๕๐,๐๐๐



ยุทธศาสตร์	ปี ๒๕๖๖		ปี ๒๕๖๗		ปี ๒๕๖๘		ปี ๒๕๖๙		ปี ๒๕๗๐		รวม ๕ ปี	
	จำนวนโครงการ	งบประมาณ (บาท)	จำนวนโครงการ	งบประมาณ (บาท)	จำนวนโครงการ	งบประมาณ (บาท)	จำนวนโครงการ	งบประมาณ (บาท)	จำนวนโครงการ	งบประมาณ (บาท)	จำนวนโครงการ	งบประมาณ (บาท)
๓.๕ แผนงานการ ศาสนา วัฒนธรรม และนันทนาการ	๑๑	๖๓๔,๐๐๐	๑๑	๖๓๔,๐๐๐	๑๑	๖๓๔,๐๐๐	๑๑	๖๓๔,๐๐๐	๑๑	๖๓๔,๐๐๐	๕๕	๓,๑๗๐,๐๐๐
๓.๖ แผนงาน อุตสาหกรรมและการ โยธา	๓	๒๘๘,๐๐๐	๖	๙๕๕,๐๐๐	๔	๘๙๖,๕๐๐	๐	๐	๐	๐	๑๓	๒,๑๓๙,๕๐๐
๓.๗ แผนงานงบ กลาง	๓	๑๗,๐๘๙,๓๐๐	๓	๑๘,๔๗๓,๐๐๐	๓	๑๙,๙๕๖,๐๐๐	๓	๒๑,๒๔๑,๐๐๐	๓	๒๓,๑๑๓,๐๐๐	๑๕	๙๙,๘๗๒,๓๐๐
<b>รวม</b>	<b>๔๑</b>	<b>๒๔,๓๐๗,๘๕๐</b>	<b>๔๒</b>	<b>๒๖,๒๐๖,๐๕๐</b>	<b>๔๑</b>	<b>๒๗,๖๖๗,๐๕๐</b>	<b>๓๖</b>	<b>๒๘,๐๑๙,๐๕๐</b>	<b>๓๖</b>	<b>๒๙,๘๙๑,๐๕๐</b>	<b>๑๙๖</b>	<b>๑๓๖,๐๙๑,๐๕๐</b>
๔) ยุทธศาสตร์การ พัฒนาด้านสิ่งแวดล้อม												
๔.๑ แผนงาน การเกษตร	๖	๑,๔๔๒,๒๐๐	๑	๑๐๙,๒๐๐	๑	๑๐๙,๒๐๐	๑	๑๐๙,๒๐๐	๑	๑๐๙,๒๐๐	๑๐	๑,๘๗๙,๐๐๐
๔.๒ แผนงานเคหะ และชุมชน	๒	๑๒๐,๐๐๐	๑	๕๐,๐๐๐	๒	๑๒๐,๐๐๐	๑	๕๐,๐๐๐	๒	๑๒๐,๐๐๐	๘	๔๖๐,๐๐๐
<b>รวม</b>	<b>๘</b>	<b>๑,๕๖๒,๒๐๐</b>	<b>๒</b>	<b>๑๕๙,๒๐๐</b>	<b>๓</b>	<b>๒๒๙,๒๐๐</b>	<b>๒</b>	<b>๑๕๙,๒๐๐</b>	<b>๓</b>	<b>๒๒๙,๒๐๐</b>	<b>๑๘</b>	<b>๒,๓๓๘,๐๐๐</b>
๕) ยุทธศาสตร์การ พัฒนาด้านบริหาร จัดการองค์กร												
๕.๑ แผนงาน บริหารงานทั่วไป	๔	๓๑๒,๐๐๐	๔	๓๑๒,๐๐๐	๔	๓๑๒,๐๐๐	๔	๓๑๒,๐๐๐	๔	๓๑๒,๐๐๐	๒๐	๑,๕๖๐,๐๐๐
๕.๒ แผนงาน อุตสาหกรรมและการ โยธา	๓	๙,๙๗๕,๐๐๐	๐	๐	๐	๐	๐	๐	๐	๐	๓	๙,๙๗๕,๐๐๐
<b>รวม</b>	<b>๗</b>	<b>๑๐,๒๘๗,๐๐๐</b>	<b>๔</b>	<b>๓๑๒,๐๐๐</b>	<b>๔</b>	<b>๓๑๒,๐๐๐</b>	<b>๔</b>	<b>๓๑๒,๐๐๐</b>	<b>๔</b>	<b>๓๑๒,๐๐๐</b>	<b>๒๓</b>	<b>๑๑,๕๓๕,๐๐๐</b>
<b>รวมทั้งสิ้น</b>	<b>๑๓๒</b>	<b>๙๓,๑๔๙,๕๖๒</b>	<b>๗๙</b>	<b>๔๘,๑๕๔,๗๖๒</b>	<b>๗๐</b>	<b>๔๐,๒๕๗,๗๖๒</b>	<b>๕๙</b>	<b>๓๕,๘๙๕,๑๑๔</b>	<b>๕๕</b>	<b>๓๗,๐๙๙,๒๕๐</b>	<b>๓๙๕</b>	<b>๒๕๔,๕๕๖,๔๕๐</b>

## บัญชีสรุปโครงการพัฒนาที่นำมาจากแผนพัฒนาหมู่บ้าน

องค์การบริหารส่วนตำบลนางหลง อำเภอลำดวน จังหวัดนครศรีธรรมราช

โครงการ	ปี ๒๕๖๖		ปี ๒๕๖๗		ปี ๒๕๖๘		ปี ๒๕๖๙		ปี ๒๕๗๐		รวม ๕ ปี	
	จำนวนโครงการ	งบประมาณ (บาท)	จำนวนโครงการ	งบประมาณ (บาท)	จำนวนโครงการ	งบประมาณ (บาท)	จำนวนโครงการ	งบประมาณ (บาท)	จำนวนโครงการ	งบประมาณ (บาท)	จำนวนโครงการ	งบประมาณ (บาท)
-	-	-	-	-	-	-	-	-	-	-	-	-
รวมทั้งสิ้น	-	-	-	-	-	-	-	-	-	-	-	-

รายละเอียดโครงการพัฒนา  
แผนพัฒนาท้องถิ่น (พ.ศ.๒๕๖๖ -๒๕๗๐)

แบบ ผ.๐๒

องค์การบริหารส่วนตำบลนางหลง อำเภอชะอวด จังหวัดนครศรีธรรมราช

ก.ยุทธศาสตร์จังหวัดที่ ๑. การบริหารจัดการเกษตรและอุตสาหกรรมสู่มาตรฐานครบวงจร และเป็นมิตรกับสิ่งแวดล้อม

ข.ยุทธศาสตร์การพัฒนาขององค์กรปกครองส่วนท้องถิ่นในเขตจังหวัดที่ ๔. การพัฒนาโครงสร้างพื้นฐาน

ยุทธศาสตร์การพัฒนาองค์การบริหารส่วนตำบลนางหลง ยุทธศาสตร์ที่ ๑. การพัฒนาด้านโครงสร้างพื้นฐาน

๑.๑ แผนงานอุตสาหกรรมและการโยธา

ที่	โครงการ	วัตถุประสงค์	เป้าหมาย (ผลผลิตของ โครงการ)	งบประมาณ					ตัวชี้วัด (KPI)	ผลลัพธ์ที่ คาดว่าจะ ได้รับ	หน่วยงานที่ รับผิดชอบ
				๒๕๖๖ (บาท)	๒๕๖๗ (บาท)	๒๕๖๘ (บาท)	๒๕๖๙ (บาท)	๒๕๗๐ (บาท)			
๑	โครงการขยายเขต ประปา หมู่ที่ ๑-๗	เพื่อให้ประชาชน มีน้ำประปาใช้ อย่างทั่วถึง	ขยายเขตประปา ๑๐,๐๐๐ เมตร	๒๙๐,๔๐๐ (๔,๐๐๐ม.)	๒๑๗,๘๐๐ (๓,๐๐๐ม.)	๒๑๗,๘๐๐ (๓,๐๐๐ม.)			ครัวเรือน ใน ต.นาง หลง ร้อย ละ ๘๐ มี น้ำประปา ใช้	ประชาชนมี น้ำประปาใช้ อย่างทั่วถึง	กองช่าง

รายละเอียดโครงการพัฒนา  
แผนพัฒนาท้องถิ่น (พ.ศ.๒๕๖๖ -๒๕๗๐)

แบบ ผ.๐๒

องค์การบริหารส่วนตำบลนางหลง อำเภอลำดวน จังหวัดนครศรีธรรมราช

ก.ยุทธศาสตร์จังหวัดที่ ๑. การบริหารจัดการเกษตรและอุตสาหกรรมสู่มาตรฐานครบวงจร และเป็นมิตรกับสิ่งแวดล้อม

ข.ยุทธศาสตร์การพัฒนาขององค์กรปกครองส่วนท้องถิ่นในเขตจังหวัดที่ ๔. การพัฒนาโครงสร้างพื้นฐาน

ยุทธศาสตร์การพัฒนาองค์การบริหารส่วนตำบลนางหลง ยุทธศาสตร์ที่ ๑. การพัฒนาด้านโครงสร้างพื้นฐาน

๑.๑ แผนงานอุตสาหกรรมและการโยธา

ที่	โครงการ	วัตถุประสงค์	เป้าหมาย (ผลผลิตของ โครงการ)	งบประมาณ					ตัวชี้วัด (KPI)	ผลลัพธ์ที่ คาดว่าจะ ได้รับ	หน่วยงานที่ รับผิดชอบ
				๒๕๖๖ (บาท)	๒๕๖๗ (บาท)	๒๕๖๘ (บาท)	๒๕๖๙ (บาท)	๒๕๗๐ (บาท)			
๒	โครงการก่อสร้าง ถนนคอนกรีตเสริม เหล็กสายฟุ้งน้อย- โคกไทรทอง หมู่ที่ ๑	เพื่อความสะดวก รวดเร็วในการ สัญจร	ถนน คสล.กว้าง ๔.๐๐ ม. ระยะทาง ๘๕๕ ม. หนา ๐.๑๕ ม. ไหล่ทางหินคลุกข้างละ ๐.๒๕ ม.	๕๐๐,๐๐๐ (๒๒๐ ม.)	๕๐๐,๐๐๐ (๒๒๐ ม.)	๕๐๐,๐๐๐ (๒๒๐ ม.)	๔๗๐,๐๐๐ (๑๙๕ ม.)		ร้อยละ ๘๐ ของ ประชาชนมี ความพึง พอใจ	ประชาชนมี ความสะดวก ในการสัญจร	กองช่าง

รายละเอียดโครงการพัฒนา  
แผนพัฒนาท้องถิ่น (พ.ศ.๒๕๖๖ -๒๕๗๐)

แบบ ผ.๐๒

องค์การบริหารส่วนตำบลนางหลง อำเภอลำดวน จังหวัดนครศรีธรรมราช

ก.ยุทธศาสตร์จังหวัดที่ ๑. การบริหารจัดการเกษตรและอุตสาหกรรมสู่มาตรฐานครบวงจร และเป็นมิตรกับสิ่งแวดล้อม

ข.ยุทธศาสตร์การพัฒนาขององค์กรปกครองส่วนท้องถิ่นในเขตจังหวัดที่ ๔. การพัฒนาโครงสร้างพื้นฐาน

ยุทธศาสตร์การพัฒนาองค์การบริหารส่วนตำบลนางหลง ยุทธศาสตร์ที่ ๑. การพัฒนาด้านโครงสร้างพื้นฐาน

๑.๑ แผนงานอุตสาหกรรมและการโยธา

ที่	โครงการ	วัตถุประสงค์	เป้าหมาย (ผลผลิตของ โครงการ)	งบประมาณ					ตัวชี้วัด (KPI)	ผลลัพธ์ที่ คาดว่าจะ ได้รับ	หน่วยงานที่ รับผิดชอบ
				๒๕๖๖ (บาท)	๒๕๖๗ (บาท)	๒๕๖๘ (บาท)	๒๕๖๙ (บาท)	๒๕๗๐ (บาท)			
๓	โครงการก่อสร้าง ถนนคอนกรีตเสริม เหล็กสายประปา โคกไทรทอง- ชลประทาน	เพื่อความสะดวก รวดเร็วในการ สัญจร	ถนน คสล.กว้าง ๔.๐๐ ม. ระยะทาง ๔๑๗ ม. หนา ๐.๑๕ ม. ไหล่ทางหินคลุกข้างละ ๐.๒๕ ม.	๕๐๐,๐๐๐ (๒๒๐ ม.)	๔๔๐,๐๐๐ (๑๙๗ ม.)				ร้อยละ ๘๐ ของ ประชาชนมี ความพึง พอใจ	ประชาชนมี ความสะดวก ในการสัญจร	กองช่าง

รายละเอียดโครงการพัฒนา  
แผนพัฒนาท้องถิ่น (พ.ศ.๒๕๖๖ -๒๕๗๐)

แบบ ผ.๐๒

องค์การบริหารส่วนตำบลนางหลง อำเภอชะอวด จังหวัดนครศรีธรรมราช

ก.ยุทธศาสตร์จังหวัดที่ ๑. การบริหารจัดการเกษตรและอุตสาหกรรมสู่มาตรฐานครบวงจร และเป็นมิตรกับสิ่งแวดล้อม

ข.ยุทธศาสตร์การพัฒนาขององค์กรปกครองส่วนท้องถิ่นในเขตจังหวัดที่ ๔. การพัฒนาโครงสร้างพื้นฐาน

ยุทธศาสตร์การพัฒนาองค์การบริหารส่วนตำบลนางหลง ยุทธศาสตร์ที่ ๑. การพัฒนาด้านโครงสร้างพื้นฐาน

๑.๑ แผนงานอุตสาหกรรมและการโยธา

ที่	โครงการ	วัตถุประสงค์	เป้าหมาย (ผลผลิตของ โครงการ)	งบประมาณ					ตัวชี้วัด (KPI)	ผลลัพธ์ที่ คาดว่าจะ ได้รับ	หน่วยงานที่ รับผิดชอบ
				๒๕๖๖ (บาท)	๒๕๖๗ (บาท)	๒๕๖๘ (บาท)	๒๕๖๙ (บาท)	๒๕๗๐ (บาท)			
๔	โครงการก่อสร้าง ถนนคอนกรีตเสริม เหล็กสายสี่ทุ่ง- ทุ่งน้อย หมู่ที่ ๑ (นศ.ถ.๑๑๖-๐๔)	เพื่อความสะดวก รวดเร็วในการ สัญจร	ถนน คสล.กว้าง ๔.๐๐ ม. ระยะทาง ๑,๐๕๐ ม. หน้า ๐.๑๕ ม. ไหล่ทางหินคลุกข้างละ ๐.๒๕ ม.	๕๐๐,๐๐๐ (๒๒๐ ม.)	๕๐๐,๐๐๐ (๒๒๐ ม.)	๕๐๐,๐๐๐ (๒๒๐ ม.)	๕๐๐,๐๐๐ (๒๒๐ ม.)	๑๕๗,๐๐๐ (๑๗๐ ม.)	ร้อยละ ๘๐ ของ ประชาชนมี ความพึง พอใจ	ประชาชนมี ความสะดวก ในการสัญจร	กองช่าง

รายละเอียดโครงการพัฒนา  
แผนพัฒนาท้องถิ่น (พ.ศ.๒๕๖๖ -๒๕๗๐)

แบบ ผ.๐๒

องค์การบริหารส่วนตำบลนางหลง อำเภอชะอวด จังหวัดนครศรีธรรมราช

ก.ยุทธศาสตร์จังหวัดที่ ๑. การบริหารจัดการเกษตรและอุตสาหกรรมสู่มาตรฐานครบวงจร และเป็นมิตรกับสิ่งแวดล้อม

ข.ยุทธศาสตร์การพัฒนาขององค์กรปกครองส่วนท้องถิ่นในเขตจังหวัดที่ ๔. การพัฒนาโครงสร้างพื้นฐาน

ยุทธศาสตร์การพัฒนาองค์การบริหารส่วนตำบลนางหลง ยุทธศาสตร์ที่ ๑. การพัฒนาด้านโครงสร้างพื้นฐาน

๑.๑ แผนงานอุตสาหกรรมและการโยธา

ที่	โครงการ	วัตถุประสงค์	เป้าหมาย (ผลผลิตของ โครงการ)	งบประมาณ					ตัวชี้วัด (KPI)	ผลลัพธ์ที่ คาดว่าจะ ได้รับ	หน่วยงานที่ รับผิดชอบ
				๒๕๖๖ (บาท)	๒๕๖๗ (บาท)	๒๕๖๘ (บาท)	๒๕๖๙ (บาท)	๒๕๗๐ (บาท)			
๕	โครงการก่อสร้าง ถนนคอนกรีตเสริม เหล็กสายไฮปราง- วังคะ หมู่ที่ ๑ (นศ.ถ.๑๑๖-๐๔)	เพื่อความสะดวก รวดเร็วในการ สัญจร	ถนน คสล.กว้าง ๔.๐๐ ม. ระยะทาง ๑,๑๐๐ ม. หน้า ๐.๑๕ ม. ไหล่ทางหินคลุกข้างละ ๐.๒๕ ม.	๕๐๐,๐๐๐  (๒๒๐ ม.)	๕๐๐,๐๐๐  (๒๒๐ ม.)	๕๐๐,๐๐๐  (๒๒๐ ม.)	๕๐๐,๐๐๐  (๒๒๐ ม.)	๕๕๐,๐๐๐  (๒๒๐ ม.)	ร้อยละ ๘๐ ของ ประชาชนมี ความพึง พอใจ	ประชาชนมี ความสะดวก ในการสัญจร	กองช่าง

รายละเอียดโครงการพัฒนา  
แผนพัฒนาท้องถิ่น (พ.ศ.๒๕๖๖ -๒๕๗๐)

แบบ ผ.๐๒

องค์การบริหารส่วนตำบลนางหลง อำเภอลำปาง จังหวัดนครศรีธรรมราช

ก.ยุทธศาสตร์จังหวัดที่ ๑. การบริหารจัดการเกษตรและอุตสาหกรรมสู่มาตรฐานครบวงจร และเป็นมิตรกับสิ่งแวดล้อม

ข.ยุทธศาสตร์การพัฒนาขององค์กรปกครองส่วนท้องถิ่นในเขตจังหวัดที่ ๔. การพัฒนาโครงสร้างพื้นฐาน

ยุทธศาสตร์การพัฒนาองค์การบริหารส่วนตำบลนางหลง ยุทธศาสตร์ที่ ๑. การพัฒนาด้านโครงสร้างพื้นฐาน

๑.๑ แผนงานอุตสาหกรรมและการโยธา

ที่	โครงการ	วัตถุประสงค์	เป้าหมาย (ผลผลิตของ โครงการ)	งบประมาณ					ตัวชี้วัด (KPI)	ผลลัพธ์ที่ คาดว่าจะ ได้รับ	หน่วยงานที่ รับผิดชอบ
				๒๕๖๖ (บาท)	๒๕๖๗ (บาท)	๒๕๖๘ (บาท)	๒๕๖๙ (บาท)	๒๕๗๐ (บาท)			
๖	โครงการปรับปรุง ซ่อมแซม/เสริมผิว จราจร หินคลุก ถนน สายข้างวัดทุ่งน้อย- โคกสะท้อน หมู่ที่ ๑ (นศ.ถ.๑๑๖-๑๓)	เพื่อให้มีทาง สำหรับใช้ขนส่ง สินค้าทางการ เกษตรและ เดินทาง	ปรับปรุงผิวจราจรโดย ลงหินคลุก กว้าง ๓.๐๐ ม. ระยะทาง ๑,๓๐๐ ม.	๔๒๐,๐๐๐					ร้อยละ ๘๐ ของ ประชาชนมี ความพึง พอใจ	ประชาชนมี เส้นทางใน การขนส่ง สินค้า ทางการ เกษตรและ เดินทาง	กองช่าง



รายละเอียดโครงการพัฒนา  
แผนพัฒนาท้องถิ่น (พ.ศ.๒๕๖๖ -๒๕๗๐)

แบบ ผ.๐๒

องค์การบริหารส่วนตำบลนางหลง อำเภอชะอวด จังหวัดนครศรีธรรมราช

ก.ยุทธศาสตร์จังหวัดที่ ๑. การบริหารจัดการเกษตรและอุตสาหกรรมสู่มาตรฐานครบวงจร และเป็นมิตรกับสิ่งแวดล้อม

ข.ยุทธศาสตร์การพัฒนาขององค์กรปกครองส่วนท้องถิ่นในเขตจังหวัดที่ ๔. การพัฒนาโครงสร้างพื้นฐาน

ยุทธศาสตร์การพัฒนาองค์การบริหารส่วนตำบลนางหลง ยุทธศาสตร์ที่ ๑. การพัฒนาด้านโครงสร้างพื้นฐาน

๑.๑ แผนงานอุตสาหกรรมและการโยธา

ที่	โครงการ	วัตถุประสงค์	เป้าหมาย (ผลผลิตของ โครงการ)	งบประมาณ					ตัวชี้วัด (KPI)	ผลลัพธ์ที่ คาดว่าจะ ได้รับ	หน่วยงานที่ รับผิดชอบ
				๒๕๖๖ (บาท)	๒๕๖๗ (บาท)	๒๕๖๘ (บาท)	๒๕๖๙ (บาท)	๒๕๗๐ (บาท)			
๗	โครงการปรับปรุง ซ่อมแซม/เสริมผิว จราจร หินคลุก ถนน สายสี่ริ้ว-โคกแซะ หมู่ที่ ๑ (นศ.ถ.๑๑๖-๒๒)	เพื่อให้มีทาง สำหรับใช้ขนส่ง สินค้าทางการ เกษตรและ เดินทาง	ปรับปรุงผิวจราจรโดย ลงหินคลุก กว้าง ๓.๐๐ ม. ระยะทาง ๑,๒๐๐ ม.	๓๘๗,๐๐๐					ร้อยละ ๘๐ ของ ประชาชนมี ความพึง พอใจ	ประชาชนมี เส้นทางใน การขนส่ง สินค้า ทางการ เกษตรและ เดินทาง	กองช่าง

รายละเอียดโครงการพัฒนา  
แผนพัฒนาท้องถิ่น (พ.ศ.๒๕๖๖ -๒๕๗๐)

แบบ ผ.๐๒

องค์การบริหารส่วนตำบลนางหลง อำเภอชะอวด จังหวัดนครศรีธรรมราช

ก.ยุทธศาสตร์จังหวัดที่ ๑. การบริหารจัดการเกษตรและอุตสาหกรรมสู่มาตรฐานครบวงจร และเป็นมิตรกับสิ่งแวดล้อม

ข.ยุทธศาสตร์การพัฒนาขององค์การปกครองส่วนท้องถิ่นในเขตจังหวัดที่ ๔. การพัฒนาโครงสร้างพื้นฐาน

ยุทธศาสตร์การพัฒนาองค์การบริหารส่วนตำบลนางหลง ยุทธศาสตร์ที่ ๑. การพัฒนาด้านโครงสร้างพื้นฐาน

๑.๑ แผนงานอุตสาหกรรมและการโยธา

ที่	โครงการ	วัตถุประสงค์	เป้าหมาย (ผลผลิตของ โครงการ)	งบประมาณ					ตัวชี้วัด (KPI)	ผลลัพธ์ที่ คาดว่าจะ ได้รับ	หน่วยงานที่ รับผิดชอบ
				๒๕๖๖ (บาท)	๒๕๖๗ (บาท)	๒๕๖๘ (บาท)	๒๕๖๙ (บาท)	๒๕๗๐ (บาท)			
๘	โครงการปรับปรุง ซ่อมแซม/เสริมผิว จราจร หินผุ ถนน สายป่าขาด-ทุ่งนา โพธิ์ หมู่ที่ ๑	เพื่อให้มีทาง สำหรับใช้ขนส่ง สินค้าทางการ เกษตรและ เดินทาง	ปรับปรุงผิวจราจรโดย ลงหินผุ กว้าง ๓.๐๐ ม. ระยะทาง ๖๐๐ ม.	๒๑๙,๐๐๐					ร้อยละ ๘๐ ของ ประชาชนมี ความพึง พอใจ	ประชาชนมี เส้นทางใน การขนส่ง สินค้า ทางการ เกษตรและ เดินทาง	กองช่าง

รายละเอียดโครงการพัฒนา  
แผนพัฒนาท้องถิ่น (พ.ศ.๒๕๖๖ -๒๕๗๐)

แบบ ผ.๐๒

องค์การบริหารส่วนตำบลนางหลง อำเภอลำดวน จังหวัดนครศรีธรรมราช

ก.ยุทธศาสตร์จังหวัดที่ ๑. การบริหารจัดการเกษตรและอุตสาหกรรมสู่มาตรฐานครบวงจร และเป็นมิตรกับสิ่งแวดล้อม

ข.ยุทธศาสตร์การพัฒนาขององค์กรปกครองส่วนท้องถิ่นในเขตจังหวัดที่ ๔. การพัฒนาโครงสร้างพื้นฐาน

ยุทธศาสตร์การพัฒนาองค์การบริหารส่วนตำบลนางหลง ยุทธศาสตร์ที่ ๑. การพัฒนาด้านโครงสร้างพื้นฐาน

๑.๑ แผนงานอุตสาหกรรมและการโยธา

ที่	โครงการ	วัตถุประสงค์	เป้าหมาย (ผลผลิตของ โครงการ)	งบประมาณ					ตัวชี้วัด (KPI)	ผลลัพธ์ที่ คาดว่าจะ ได้รับ	หน่วยงานที่ รับผิดชอบ
				๒๕๖๖ (บาท)	๒๕๖๗ (บาท)	๒๕๖๘ (บาท)	๒๕๖๙ (บาท)	๒๕๗๐ (บาท)			
๙	โครงการก่อสร้าง ถนนคอนกรีตเสริม เหล็กสายหลังป้าย หนองจิก-หนองขอ หมู่ที่ ๒ (นศ.ถ.๑๑๖-๑๙)	เพื่อความสะดวก รวดเร็วในการ สัญจร	ถนน คสล.กว้าง ๔.๐๐ ม. ระยะทาง ๑,๑๐๐ ม. หน้า ๐.๑๕ ม. ไหล่ทางหินคลุกข้างละ ๐.๒๕ ม.	๕๐๐,๐๐๐ (๒๒๐ ม.)	๕๐๐,๐๐๐ (๒๒๐ ม.)	๕๐๐,๐๐๐ (๒๒๐ ม.)	๕๐๐,๐๐๐ (๒๒๐ ม.)	๕๓๐,๐๐๐ (๒๒๐ ม.)	ร้อยละ ๘๐ ของ ประชาชนมี ความพึง พอใจ	ประชาชนมี ความสะดวก ในการสัญจร	กองช่าง

รายละเอียดโครงการพัฒนา  
แผนพัฒนาท้องถิ่น (พ.ศ.๒๕๖๖ -๒๕๗๐)

แบบ ผ.๐๒

องค์การบริหารส่วนตำบลนางหลง อำเภอชะอวด จังหวัดนครศรีธรรมราช

ก.ยุทธศาสตร์จังหวัดที่ ๑. การบริหารจัดการเกษตรและอุตสาหกรรมสู่มาตรฐานครบวงจร และเป็นมิตรกับสิ่งแวดล้อม

ข.ยุทธศาสตร์การพัฒนาขององค์กรปกครองส่วนท้องถิ่นในเขตจังหวัดที่ ๔. การพัฒนาโครงสร้างพื้นฐาน

ยุทธศาสตร์การพัฒนาองค์การบริหารส่วนตำบลนางหลง ยุทธศาสตร์ที่ ๑. การพัฒนาด้านโครงสร้างพื้นฐาน

๑.๑ แผนงานอุตสาหกรรมและการโยธา

ที่	โครงการ	วัตถุประสงค์	เป้าหมาย (ผลผลิตของ โครงการ)	งบประมาณ					ตัวชี้วัด (KPI)	ผลลัพธ์ที่ คาดว่าจะ ได้รับ	หน่วยงานที่ รับผิดชอบ
				๒๕๖๖ (บาท)	๒๕๖๗ (บาท)	๒๕๖๘ (บาท)	๒๕๖๙ (บาท)	๒๕๗๐ (บาท)			
๑๐	โครงการก่อสร้าง ถนนคอนกรีตเสริม เหล็กสายซอยใจซื่อดี หมู่ที่ ๒	เพื่อความสะดวก รวดเร็วในการ สัญจร	ถนน คสล.กว้าง ๔.๐๐ ม. ระยะทาง ๒๕๐ ม. หนา ๐.๑๕ ม. ไหล่ทางหินคลุกข้างละ ๐.๒๕ ม.	๕๑๙,๐๐๐					ร้อยละ ๘๐ ของ ประชาชนมี ความพึง พอใจ	ประชาชนมี ความสะดวก ในการสัญจร	กองช่าง

รายละเอียดโครงการพัฒนา

แผนพัฒนาท้องถิ่น (พ.ศ.๒๕๖๖ -๒๕๗๐)

องค์การบริหารส่วนตำบลนางหลง อำเภอลำปาง จังหวัดนครศรีธรรมราช

แบบ ผ.๐๒

ก.ยุทธศาสตร์จังหวัดที่ ๑. การบริหารจัดการเกษตรและอุตสาหกรรมสู่มาตรฐานครบวงจร และเป็นมิตรกับสิ่งแวดล้อม

ข.ยุทธศาสตร์การพัฒนาขององค์กรปกครองส่วนท้องถิ่นในเขตจังหวัดที่ ๔. การพัฒนาโครงสร้างพื้นฐาน

ยุทธศาสตร์การพัฒนาองค์การบริหารส่วนตำบลนางหลง ยุทธศาสตร์ที่ ๑. การพัฒนาด้านโครงสร้างพื้นฐาน

๑.๑ แผนงานอุตสาหกรรมและการโยธา

ที่	โครงการ	วัตถุประสงค์	เป้าหมาย (ผลผลิตของ โครงการ)	งบประมาณ					ตัวชี้วัด (KPI)	ผลลัพธ์ที่ คาดว่าจะ ได้รับ	หน่วยงานที่ รับผิดชอบ
				๒๕๖๖ (บาท)	๒๕๖๗ (บาท)	๒๕๖๘ (บาท)	๒๕๖๙ (บาท)	๒๕๗๐ (บาท)			
๑๑	โครงการปรับปรุง ซ่อมแซม/เสริมผิว จราจร หินผุ ถนน สายนางแดง-วัด หนองจิก หมู่ที่ ๒	เพื่อให้มีทาง สำหรับใช้ขนส่ง สินค้าทางการ เกษตรและ เดินทาง	ปรับปรุงผิวจราจรโดย ลงหินผุ กว้าง ๓.๐๐ ม. ระยะทาง ๒๕๐ ม.	๗๐,๔๐๐					ร้อยละ ๘๐ ของ ประชาชนมี ความพึง พอใจ	ประชาชนมี เส้นทางใน การขนส่ง สินค้า ทางการ เกษตรและ เดินทาง	กองช่าง

รายละเอียดโครงการพัฒนา  
แผนพัฒนาท้องถิ่น (พ.ศ.๒๕๖๖ -๒๕๗๐)

แบบ ผ.๐๒

องค์การบริหารส่วนตำบลนางหลง อำเภอลำดวน จังหวัดนครศรีธรรมราช

ก.ยุทธศาสตร์จังหวัดที่ ๑. การบริหารจัดการเกษตรและอุตสาหกรรมสู่มาตรฐานครบวงจร และเป็นมิตรกับสิ่งแวดล้อม

ข.ยุทธศาสตร์การพัฒนาขององค์กรปกครองส่วนท้องถิ่นในเขตจังหวัดที่ ๔. การพัฒนาโครงสร้างพื้นฐาน

ยุทธศาสตร์การพัฒนาองค์การบริหารส่วนตำบลนางหลง ยุทธศาสตร์ที่ ๑. การพัฒนาด้านโครงสร้างพื้นฐาน

๑.๑ แผนงานอุตสาหกรรมและการโยธา

ที่	โครงการ	วัตถุประสงค์	เป้าหมาย (ผลผลิตของ โครงการ)	งบประมาณ					ตัวชี้วัด (KPI)	ผลลัพธ์ที่ คาดว่าจะ ได้รับ	หน่วยงานที่ รับผิดชอบ
				๒๕๖๖ (บาท)	๒๕๖๗ (บาท)	๒๕๖๘ (บาท)	๒๕๖๙ (บาท)	๒๕๗๐ (บาท)			
๑๒	โครงการปรับปรุง ซ่อมแซม/เสริมผิว จราจร หินคลุก ถนน สายบ้านนางแป้น- ทุ่งโต หมู่ที่ ๒	เพื่อให้มีทาง สำหรับใช้ขนส่ง สินค้าทางการ เกษตรและ เดินทาง	ปรับปรุงผิวจราจรโดย ลงหินคลุก กว้าง ๓.๐๐ ม. ระยะทาง ๕๐๐ ม.	๑๖๖,๐๐๐					ร้อยละ ๘๐ ของ ประชาชนมี ความพึง พอใจ	ประชาชนมี เส้นทางใน การขนส่ง สินค้า ทางการ เกษตรและ เดินทาง	กองช่าง

รายละเอียดโครงการพัฒนา

แผนพัฒนาท้องถิ่น (พ.ศ.๒๕๖๖ -๒๕๗๐)

องค์การบริหารส่วนตำบลนางหลง อำเภอลำดวน จังหวัดนครศรีธรรมราช

แบบ ผ.๐๒

ก.ยุทธศาสตร์จังหวัดที่ ๑. การบริหารจัดการเกษตรและอุตสาหกรรมสู่มาตรฐานครบวงจร และเป็นมิตรกับสิ่งแวดล้อม

ข.ยุทธศาสตร์การพัฒนาขององค์กรปกครองส่วนท้องถิ่นในเขตจังหวัดที่ ๔. การพัฒนาโครงสร้างพื้นฐาน

ยุทธศาสตร์การพัฒนาองค์การบริหารส่วนตำบลนางหลง ยุทธศาสตร์ที่ ๑. การพัฒนาด้านโครงสร้างพื้นฐาน

๑.๑ แผนงานอุตสาหกรรมและการโยธา

ที่	โครงการ	วัตถุประสงค์	เป้าหมาย (ผลผลิตของ โครงการ)	งบประมาณ					ตัวชี้วัด (KPI)	ผลลัพธ์ที่ คาดว่าจะ ได้รับ	หน่วยงานที่ รับผิดชอบ
				๒๕๖๖ (บาท)	๒๕๖๗ (บาท)	๒๕๖๘ (บาท)	๒๕๖๙ (บาท)	๒๕๗๐ (บาท)			
๑๓	โครงการปรับปรุง ซ่อมแซม/เสริมผิว จราจร หินคลุก ถนน สายเลียบบคลอง ชลประทานเขต รถไฟ-คลองแคบ หมู่ที่ ๒	เพื่อให้มีทาง สำหรับใช้ขนส่ง สินค้าทางการ เกษตรและ เดินทาง	ปรับปรุงผิวจราจรโดย ลงหินคลุก กว้าง ๔.๐๐ ม. ระยะทาง ๑,๕๐๐ ม.	๖๔๖,๐๐๐					ร้อยละ ๘๐ ของ ประชาชนมี ความพึง พอใจ	ประชาชนมี เส้นทางใน การขนส่ง สินค้า ทางการ เกษตรและ เดินทาง	กองช่าง

รายละเอียดโครงการพัฒนา  
แผนพัฒนาท้องถิ่น (พ.ศ.๒๕๖๖ -๒๕๗๐)

แบบ ผ.๐๒

องค์การบริหารส่วนตำบลนางหลง อำเภอชะอวด จังหวัดนครศรีธรรมราช

ก.ยุทธศาสตร์จังหวัดที่ ๑. การบริหารจัดการเกษตรและอุตสาหกรรมสู่มาตรฐานครบวงจร และเป็นมิตรกับสิ่งแวดล้อม

ข.ยุทธศาสตร์การพัฒนาขององค์การปกครองส่วนท้องถิ่นในเขตจังหวัดที่ ๔. การพัฒนาโครงสร้างพื้นฐาน

ยุทธศาสตร์การพัฒนาองค์การบริหารส่วนตำบลนางหลง ยุทธศาสตร์ที่ ๑. การพัฒนาด้านโครงสร้างพื้นฐาน

๑.๑ แผนงานอุตสาหกรรมและการโยธา

ที่	โครงการ	วัตถุประสงค์	เป้าหมาย (ผลผลิตของ โครงการ)	งบประมาณ					ตัวชี้วัด (KPI)	ผลลัพธ์ที่ คาดว่าจะ ได้รับ	หน่วยงานที่ รับผิดชอบ
				๒๕๖๖ (บาท)	๒๕๖๗ (บาท)	๒๕๖๘ (บาท)	๒๕๖๙ (บาท)	๒๕๗๐ (บาท)			
๑๔	โครงการปรับปรุง ซ่อมแซม/เสริมผิว จราจร หินคลุก ถนน สายบ้านนายวิเชียร- คลองแคบ หมู่ที่ ๒	เพื่อให้มีทาง สำหรับใช้ขนส่ง สินค้าทางการ เกษตรและ เดินทาง	ปรับปรุงผิวจราจรโดย ลงหินคลุก กว้าง ๓.๐๐ ม. ระยะทาง ๘๐๐ ม.	๒๖๔,๐๐๐					ร้อยละ ๘๐ ของ ประชาชนมี ความพึง พอใจ	ประชาชนมี เส้นทางใน การขนส่ง สินค้า ทางการ เกษตรและ เดินทาง	กองช่าง



รายละเอียดโครงการพัฒนา  
แผนพัฒนาท้องถิ่น (พ.ศ.๒๕๖๖ -๒๕๗๐)

แบบ ผ.๐๒

องค์การบริหารส่วนตำบลนางหลง อำเภอลำปาง จังหวัดนครศรีธรรมราช

ก.ยุทธศาสตร์จังหวัดที่ ๑. การบริหารจัดการเกษตรและอุตสาหกรรมสู่มาตรฐานครบวงจร และเป็นมิตรกับสิ่งแวดล้อม

ข.ยุทธศาสตร์การพัฒนาขององค์กรปกครองส่วนท้องถิ่นในเขตจังหวัดที่ ๔. การพัฒนาโครงสร้างพื้นฐาน

ยุทธศาสตร์การพัฒนาองค์การบริหารส่วนตำบลนางหลง ยุทธศาสตร์ที่ ๑. การพัฒนาด้านโครงสร้างพื้นฐาน

๑.๑ แผนงานอุตสาหกรรมและการโยธา

ที่	โครงการ	วัตถุประสงค์	เป้าหมาย (ผลผลิตของ โครงการ)	งบประมาณ					ตัวชี้วัด (KPI)	ผลลัพธ์ที่ คาดว่าจะ ได้รับ	หน่วยงานที่ รับผิดชอบ
				๒๕๖๖ (บาท)	๒๕๖๗ (บาท)	๒๕๖๘ (บาท)	๒๕๖๙ (บาท)	๒๕๗๐ (บาท)			
๑๕	โครงการบุกเบิกถนน สายสะพานคลอง แคบ-สะพานโค้ง รถไฟ หมู่ที่ ๒	เพื่อให้มีทาง สำหรับใช้ขนส่ง สินค้าทางการ เกษตรและ เดินทาง	บุกเบิกถนน ขนาด กว้างเฉลี่ย ๔.๐๐ ม. ระยะทาง ๒,๐๐๐ ม.	๘๘๗,๐๐๐					ประชาชน ได้รับ ประโยชน์ และพึงพอใจ ๑๐๐ %	ประชาชนมี เส้นทาง สำหรับขนส่ง สินค้า ทางการ เกษตรและ เดินทาง	กองช่าง

รายละเอียดโครงการพัฒนา  
แผนพัฒนาท้องถิ่น (พ.ศ.๒๕๖๖ -๒๕๗๐)

แบบ ผ.๐๒

องค์การบริหารส่วนตำบลนางหลง อำเภอชะอวด จังหวัดนครศรีธรรมราช

ก.ยุทธศาสตร์จังหวัดที่ ๑. การบริหารจัดการเกษตรและอุตสาหกรรมสู่มาตรฐานครบวงจร และเป็นมิตรกับสิ่งแวดล้อม

ข.ยุทธศาสตร์การพัฒนาขององค์กรปกครองส่วนท้องถิ่นในเขตจังหวัดที่ ๔. การพัฒนาโครงสร้างพื้นฐาน

ยุทธศาสตร์การพัฒนาองค์การบริหารส่วนตำบลนางหลง ยุทธศาสตร์ที่ ๑. การพัฒนาด้านโครงสร้างพื้นฐาน

๑.๑ แผนงานอุตสาหกรรมและการโยธา

ที่	โครงการ	วัตถุประสงค์	เป้าหมาย (ผลผลิตของ โครงการ)	งบประมาณ					ตัวชี้วัด (KPI)	ผลลัพธ์ที่ คาดว่าจะ ได้รับ	หน่วยงานที่ รับผิดชอบ
				๒๕๖๖ (บาท)	๒๕๖๗ (บาท)	๒๕๖๘ (บาท)	๒๕๖๙ (บาท)	๒๕๗๐ (บาท)			
๑๖	โครงการก่อสร้าง ถนนคอนกรีตเสริม เหล็กสายซอยแฉง ควน หมู่ที่ ๓  (นศ.ถ.๑๑๖-๒๓)	เพื่อความสะดวก รวดเร็วในการ สัญจร	ถนน คสล.กว้าง ๔.๐๐ ม. ระยะทาง ๑๙๕ ม. หนา ๐.๑๕ ม. ไหล่ทางหินคลุกข้างละ ๐.๒๕ ม.	๔๔๗,๐๐๐					ร้อยละ ๘๐ ของ ประชาชนมี ความพึง พอใจ	ประชาชนมี ความสะดวก ในการสัญจร	กองช่าง

รายละเอียดโครงการพัฒนา  
แผนพัฒนาท้องถิ่น (พ.ศ.๒๕๖๖ -๒๕๗๐)

แบบ ผ.๐๒

องค์การบริหารส่วนตำบลนางหลง อำเภอชะอวด จังหวัดนครศรีธรรมราช

ก.ยุทธศาสตร์จังหวัดที่ ๑. การบริหารจัดการเกษตรและอุตสาหกรรมสู่มาตรฐานครบวงจร และเป็นมิตรกับสิ่งแวดล้อม

ข.ยุทธศาสตร์การพัฒนาขององค์กรปกครองส่วนท้องถิ่นในเขตจังหวัดที่ ๔. การพัฒนาโครงสร้างพื้นฐาน

ยุทธศาสตร์การพัฒนาองค์การบริหารส่วนตำบลนางหลง ยุทธศาสตร์ที่ ๑. การพัฒนาด้านโครงสร้างพื้นฐาน

๑.๑ แผนงานอุตสาหกรรมและการโยธา

ที่	โครงการ	วัตถุประสงค์	เป้าหมาย (ผลผลิตของ โครงการ)	งบประมาณ					ตัวชี้วัด (KPI)	ผลลัพธ์ที่ คาดว่าจะ ได้รับ	หน่วยงานที่ รับผิดชอบ
				๒๕๖๖ (บาท)	๒๕๖๗ (บาท)	๒๕๖๘ (บาท)	๒๕๖๙ (บาท)	๒๕๗๐ (บาท)			
๑๗	โครงการก่อสร้าง ถนนคอนกรีตเสริม เหล็กสายต้นประดู่- โคกขี้เหล็ก หมู่ที่ ๓ (นศ.ถ.๑๑๖-๒๙)	เพื่อความสะดวก รวดเร็วในการ สัญจร	ถนน คสล.กว้าง ๔.๐๐ ม. ระยะทาง ๗๗๕ ม. หนา ๐.๑๕ ม. ไหล่ทางหินคลุกข้างละ ๐.๒๕ ม.	๕๐๐,๐๐๐ (๒๒๐ ม.)	๕๐๐,๐๐๐ (๒๒๐ ม.)	๕๐๐,๐๐๐ (๒๒๐ ม.)	๒๖๐,๐๐๐ (๑๑๕ ม.)		ร้อยละ ๘๐ ของ ประชาชนมี ความพึง พอใจ	ประชาชนมี ความสะดวก ในการสัญจร	กองช่าง

รายละเอียดโครงการพัฒนา  
แผนพัฒนาท้องถิ่น (พ.ศ.๒๕๖๖ -๒๕๗๐)

แบบ ผ.๐๒

องค์การบริหารส่วนตำบลนางหลง อำเภอชะอวด จังหวัดนครศรีธรรมราช

ก.ยุทธศาสตร์จังหวัดที่ ๑. การบริหารจัดการเกษตรและอุตสาหกรรมสู่มาตรฐานครบวงจร และเป็นมิตรกับสิ่งแวดล้อม

ข.ยุทธศาสตร์การพัฒนาขององค์การปกครองส่วนท้องถิ่นในเขตจังหวัดที่ ๔. การพัฒนาโครงสร้างพื้นฐาน

ยุทธศาสตร์การพัฒนาองค์การบริหารส่วนตำบลนางหลง ยุทธศาสตร์ที่ ๑. การพัฒนาด้านโครงสร้างพื้นฐาน

๑.๑ แผนงานอุตสาหกรรมและการโยธา

ที่	โครงการ	วัตถุประสงค์	เป้าหมาย (ผลผลิตของ โครงการ)	งบประมาณ					ตัวชี้วัด (KPI)	ผลลัพธ์ที่ คาดว่าจะ ได้รับ	หน่วยงานที่ รับผิดชอบ
				๒๕๖๖ (บาท)	๒๕๖๗ (บาท)	๒๕๖๘ (บาท)	๒๕๖๙ (บาท)	๒๕๗๐ (บาท)			
๑๘	โครงการก่อสร้าง ถนนคอนกรีตเสริม เหล็กสายซอย ทุ่งห้วยนา (คลอง แกระ) หมู่ที่ ๓	เพื่อความสะดวก รวดเร็วในการ สัญจร	ถนน คสล.กว้าง ๔.๐๐ ม. ระยะทาง ๒๘๐ ม. หนา ๐.๑๕ ม. ไหล่ทางหินคลุกข้างละ ๐.๒๕ ม.	๕๐๐,๐๐๐ (๒๒๐ ม.)	๑๔๔,๐๐๐ (๖๐ ม.)				ร้อยละ ๘๐ ของ ประชาชนมี ความพึง พอใจ	ประชาชนมี ความสะดวก ในการสัญจร	กองช่าง

รายละเอียดโครงการพัฒนา  
แผนพัฒนาท้องถิ่น (พ.ศ.๒๕๖๖ -๒๕๗๐)

แบบ ผ.๐๒

องค์การบริหารส่วนตำบลนางหลง อำเภอชะอวด จังหวัดนครศรีธรรมราช

ก.ยุทธศาสตร์จังหวัดที่ ๑. การบริหารจัดการเกษตรและอุตสาหกรรมสู่มาตรฐานครบวงจร และเป็นมิตรกับสิ่งแวดล้อม

ข.ยุทธศาสตร์การพัฒนาขององค์กรปกครองส่วนท้องถิ่นในเขตจังหวัดที่ ๔. การพัฒนาโครงสร้างพื้นฐาน

ยุทธศาสตร์การพัฒนาองค์การบริหารส่วนตำบลนางหลง ยุทธศาสตร์ที่ ๑. การพัฒนาด้านโครงสร้างพื้นฐาน

๑.๑ แผนงานอุตสาหกรรมและการโยธา

ที่	โครงการ	วัตถุประสงค์	เป้าหมาย (ผลผลิตของ โครงการ)	งบประมาณ					ตัวชี้วัด (KPI)	ผลลัพธ์ที่ คาดว่าจะ ได้รับ	หน่วยงานที่ รับผิดชอบ
				๒๕๖๖ (บาท)	๒๕๖๗ (บาท)	๒๕๖๘ (บาท)	๒๕๖๙ (บาท)	๒๕๗๐ (บาท)			
๑๙	โครงการก่อสร้าง ถนนคอนกรีตเสริม เหล็กสายรอบวัดร้าง หมู่ที่ ๓	เพื่อความสะดวก รวดเร็วในการ สัญจร	ถนน คสล.กว้าง ๔.๐๐ ม. ระยะทาง ๖๓๕ ม. หนา ๐.๑๕ ม. ไหล่ทางหินคลุกข้างละ ๐.๒๕ ม.	๕๐๐,๐๐๐ (๒๒๐ ม.)	๕๐๐,๐๐๐ (๒๒๐ ม.)	๔๖๐,๐๐๐ (๑๙๕ ม.)			ร้อยละ ๘๐ ของ ประชาชนมี ความพึง พอใจ	ประชาชนมี ความสะดวก ในการสัญจร	กองช่าง

รายละเอียดโครงการพัฒนา  
แผนพัฒนาท้องถิ่น (พ.ศ.๒๕๖๖ -๒๕๗๐)

แบบ ผ.๐๒

องค์การบริหารส่วนตำบลนางหลง อำเภอชะอวด จังหวัดนครศรีธรรมราช

ก.ยุทธศาสตร์จังหวัดที่ ๑. การบริหารจัดการเกษตรและอุตสาหกรรมสู่มาตรฐานครบวงจร และเป็นมิตรกับสิ่งแวดล้อม

ข.ยุทธศาสตร์การพัฒนาขององค์กรปกครองส่วนท้องถิ่นในเขตจังหวัดที่ ๔. การพัฒนาโครงสร้างพื้นฐาน

ยุทธศาสตร์การพัฒนาองค์การบริหารส่วนตำบลนางหลง ยุทธศาสตร์ที่ ๑. การพัฒนาด้านโครงสร้างพื้นฐาน

๑.๑ แผนงานอุตสาหกรรมและการโยธา

ที่	โครงการ	วัตถุประสงค์	เป้าหมาย (ผลผลิตของ โครงการ)	งบประมาณ					ตัวชี้วัด (KPI)	ผลลัพธ์ที่ คาดว่าจะ ได้รับ	หน่วยงานที่ รับผิดชอบ
				๒๕๖๖ (บาท)	๒๕๖๗ (บาท)	๒๕๖๘ (บาท)	๒๕๖๙ (บาท)	๒๕๗๐ (บาท)			
๒๐	โครงการก่อสร้าง ถนนคอนกรีตเสริม เหล็กสายบ้าน ผอ. เขียว หมู่ที่ ๓	เพื่อความสะดวก รวดเร็วในการ สัญจร	ถนน คสล.กว้าง ๔.๐๐ ม. ระยะทาง ๒๐๐ ม. หนา ๐.๑๕ ม. ไหล่ทางหินคลุกข้างละ ๐.๒๕ ม.	๔๖๐,๐๐๐ (๒๐๐ ม.)					ร้อยละ ๘๐ ของ ประชาชนมี ความพึง พอใจ	ประชาชนมี ความสะดวก ในการสัญจร	กองช่าง

รายละเอียดโครงการพัฒนา  
แผนพัฒนาท้องถิ่น (พ.ศ.๒๕๖๖ -๒๕๗๐)

แบบ ผ.๐๒

องค์การบริหารส่วนตำบลนางหลง อำเภอชะอวด จังหวัดนครศรีธรรมราช

ก.ยุทธศาสตร์จังหวัดที่ ๑. การบริหารจัดการเกษตรและอุตสาหกรรมสู่มาตรฐานครบวงจร และเป็นมิตรกับสิ่งแวดล้อม

ข.ยุทธศาสตร์การพัฒนาขององค์กรปกครองส่วนท้องถิ่นในเขตจังหวัดที่ ๔. การพัฒนาโครงสร้างพื้นฐาน

ยุทธศาสตร์การพัฒนาองค์การบริหารส่วนตำบลนางหลง ยุทธศาสตร์ที่ ๑. การพัฒนาด้านโครงสร้างพื้นฐาน

๑.๑ แผนงานอุตสาหกรรมและการโยธา

ที่	โครงการ	วัตถุประสงค์	เป้าหมาย (ผลผลิตของ โครงการ)	งบประมาณ					ตัวชี้วัด (KPI)	ผลลัพธ์ที่ คาดว่าจะ ได้รับ	หน่วยงานที่ รับผิดชอบ
				๒๕๖๖ (บาท)	๒๕๖๗ (บาท)	๒๕๖๘ (บาท)	๒๕๖๙ (บาท)	๒๕๗๐ (บาท)			
๒๑	โครงการก่อสร้าง ถนนคอนกรีตเสริม เหล็กสายหลังวัดควน เกียะ หมู่ที่ ๓	เพื่อความสะอาด รวดเร็วในการ สัญจร	ถนน คสล.กว้าง ๔.๐๐ ม. ระยะทาง ๒๓๕ ม. หนา ๐.๑๕ ม. ไหล่ทางหินคลุกข้างละ ๐.๒๕ ม.	๕๕๐,๐๐๐ (๒๓๕ ม.)					ร้อยละ ๘๐ ของ ประชาชนมี ความพึง พอใจ	ประชาชนมี ความสะอาด ในการสัญจร	กองช่าง

รายละเอียดโครงการพัฒนา  
แผนพัฒนาท้องถิ่น (พ.ศ.๒๕๖๖ -๒๕๗๐)

แบบ ผ.๐๒

องค์การบริหารส่วนตำบลนางหลง อำเภอชะอวด จังหวัดนครศรีธรรมราช

ก.ยุทธศาสตร์จังหวัดที่ ๑. การบริหารจัดการเกษตรและอุตสาหกรรมสู่มาตรฐานครบวงจร และเป็นมิตรกับสิ่งแวดล้อม

ข.ยุทธศาสตร์การพัฒนาขององค์กรปกครองส่วนท้องถิ่นในเขตจังหวัดที่ ๔. การพัฒนาโครงสร้างพื้นฐาน

ยุทธศาสตร์การพัฒนาองค์การบริหารส่วนตำบลนางหลง ยุทธศาสตร์ที่ ๑. การพัฒนาด้านโครงสร้างพื้นฐาน

๑.๑ แผนงานอุตสาหกรรมและการโยธา

ที่	โครงการ	วัตถุประสงค์	เป้าหมาย (ผลผลิตของ โครงการ)	งบประมาณ					ตัวชี้วัด (KPI)	ผลลัพธ์ที่ คาดว่าจะ ได้รับ	หน่วยงานที่ รับผิดชอบ
				๒๕๖๖ (บาท)	๒๕๖๗ (บาท)	๒๕๖๘ (บาท)	๒๕๖๙ (บาท)	๒๕๗๐ (บาท)			
๒๒	โครงการปรับปรุง ซ่อมแซม/เสริมผิว จราจร หินคลุก ถนน สายไทรราง-คลอง ห้วยกรวด หมู่ที่ ๓	เพื่อให้มีทาง สำหรับใช้ขนส่ง สินค้าทางการ เกษตรและ เดินทาง	ปรับปรุงผิวจราจรโดย ลงหินคลุก กว้าง ๓.๐๐ ม. ระยะทาง ๑,๐๐๐ ม.	๓๓๒,๐๐๐					ร้อยละ ๘๐ ของ ประชาชนมี ความพึง พอใจ	ประชาชนมี เส้นทางใน การขนส่ง สินค้า ทางการ เกษตรและ เดินทาง	กองช่าง



รายละเอียดโครงการพัฒนา  
แผนพัฒนาท้องถิ่น (พ.ศ.๒๕๖๖ -๒๕๗๐)

แบบ ผ.๐๒

องค์การบริหารส่วนตำบลนางหลง อำเภอชะอวด จังหวัดนครศรีธรรมราช

ก.ยุทธศาสตร์จังหวัดที่ ๑. การบริหารจัดการเกษตรและอุตสาหกรรมสู่มาตรฐานครบวงจร และเป็นมิตรกับสิ่งแวดล้อม

ข.ยุทธศาสตร์การพัฒนาขององค์กรปกครองส่วนท้องถิ่นในเขตจังหวัดที่ ๔. การพัฒนาโครงสร้างพื้นฐาน

ยุทธศาสตร์การพัฒนาองค์การบริหารส่วนตำบลนางหลง ยุทธศาสตร์ที่ ๑. การพัฒนาด้านโครงสร้างพื้นฐาน

๑.๑ แผนงานอุตสาหกรรมและการโยธา

ที่	โครงการ	วัตถุประสงค์	เป้าหมาย (ผลผลิตของ โครงการ)	งบประมาณ					ตัวชี้วัด (KPI)	ผลลัพธ์ที่ คาดว่าจะ ได้รับ	หน่วยงานที่ รับผิดชอบ
				๒๕๖๖ (บาท)	๒๕๖๗ (บาท)	๒๕๖๘ (บาท)	๒๕๖๙ (บาท)	๒๕๗๐ (บาท)			
๒๓	โครงการปรับปรุง ซ่อมแซม/เสริมผิว จราจร หินคลุก ถนน สายคลองแกระ หมู่ที่ ๓	เพื่อให้มีทาง สำหรับใช้ขนส่ง สินค้าทางการ เกษตรและ เดินทาง	ปรับปรุงผิวจราจรโดย ลงหินคลุก กว้าง ๓.๐๐ ม. ระยะทาง ๔๐๐ ม.	๑๓๓,๐๐๐					ร้อยละ ๘๐ ของ ประชาชนมี ความพึง พอใจ	ประชาชนมี เส้นทางใน การขนส่ง สินค้า ทางการ เกษตรและ เดินทาง	กองช่าง

รายละเอียดโครงการพัฒนา  
แผนพัฒนาท้องถิ่น (พ.ศ.๒๕๖๖ -๒๕๗๐)

แบบ ผ.๐๒

องค์การบริหารส่วนตำบลนางหลง อำเภอชะอวด จังหวัดนครศรีธรรมราช

ก.ยุทธศาสตร์จังหวัดที่ ๑. การบริหารจัดการเกษตรและอุตสาหกรรมสู่มาตรฐานครบวงจร และเป็นมิตรกับสิ่งแวดล้อม

ข.ยุทธศาสตร์การพัฒนาขององค์กรปกครองส่วนท้องถิ่นในเขตจังหวัดที่ ๔. การพัฒนาโครงสร้างพื้นฐาน

ยุทธศาสตร์การพัฒนาองค์การบริหารส่วนตำบลนางหลง ยุทธศาสตร์ที่ ๑. การพัฒนาด้านโครงสร้างพื้นฐาน

๑.๑ แผนงานอุตสาหกรรมและการโยธา

ที่	โครงการ	วัตถุประสงค์	เป้าหมาย (ผลผลิตของ โครงการ)	งบประมาณ					ตัวชี้วัด (KPI)	ผลลัพธ์ที่ คาดว่าจะ ได้รับ	หน่วยงานที่ รับผิดชอบ
				๒๕๖๖ (บาท)	๒๕๖๗ (บาท)	๒๕๖๘ (บาท)	๒๕๖๙ (บาท)	๒๕๗๐ (บาท)			
๒๔	โครงการปรับปรุง ซ่อมแซม/เสริมผิว จราจร หินคลุก ถนน สายซอยโลเดี่ยว หมู่ที่ ๓	เพื่อให้มีทาง สำหรับใช้ขนส่ง สินค้าทางการ เกษตรและ เดินทาง	ปรับปรุงผิวจราจรโดย ลงหินคลุก กว้าง ๓.๐๐ ม. ระยะทาง ๘๕๐ ม.	๒๘๒,๐๐๐					ร้อยละ ๘๐ ของ ประชาชนมี ความพึง พอใจ	ประชาชนมี เส้นทางใน การขนส่ง สินค้า ทางการ เกษตรและ เดินทาง	กองช่าง

รายละเอียดโครงการพัฒนา  
แผนพัฒนาท้องถิ่น (พ.ศ.๒๕๖๖ -๒๕๗๐)

แบบ ผ.๐๒

องค์การบริหารส่วนตำบลนางหลง อำเภอชะอวด จังหวัดนครศรีธรรมราช

ก.ยุทธศาสตร์จังหวัดที่ ๑. การบริหารจัดการเกษตรและอุตสาหกรรมสู่มาตรฐานครบวงจร และเป็นมิตรกับสิ่งแวดล้อม

ข.ยุทธศาสตร์การพัฒนาขององค์กรปกครองส่วนท้องถิ่นในเขตจังหวัดที่ ๔. การพัฒนาโครงสร้างพื้นฐาน

ยุทธศาสตร์การพัฒนาองค์การบริหารส่วนตำบลนางหลง ยุทธศาสตร์ที่ ๑. การพัฒนาด้านโครงสร้างพื้นฐาน

๑.๑ แผนงานอุตสาหกรรมและการโยธา

ที่	โครงการ	วัตถุประสงค์	เป้าหมาย (ผลผลิตของ โครงการ)	งบประมาณ					ตัวชี้วัด (KPI)	ผลลัพธ์ที่ คาดว่าจะ ได้รับ	หน่วยงานที่ รับผิดชอบ
				๒๕๖๖ (บาท)	๒๕๖๗ (บาท)	๒๕๖๘ (บาท)	๒๕๖๙ (บาท)	๒๕๗๐ (บาท)			
๒๕	โครงการก่อสร้าง ถนนคอนกรีตเสริม เหล็กสายนางหลง- นางหลงโค้ง หมู่ที่ ๔	เพื่อความสะดวก รวดเร็วในการ สัญจร	ถนน คสล.กว้าง ๔.๐๐ ม. ระยะทาง ๕๐๐ ม. หนา ๐.๑๕ ม. ไหล่ทางหินคลุกข้างละ ๐.๒๕ ม.	๕๐๐,๐๐๐ (๒๒๐ ม.)	๕๐๐,๐๐๐ (๒๒๐ ม.)	๑๕๐,๐๐๐ (๖๐ ม.)			ร้อยละ ๘๐ ของ ประชาชนมี ความพึง พอใจ	ประชาชนมี ความสะดวก ในการสัญจร	กองช่าง

รายละเอียดโครงการพัฒนา  
แผนพัฒนาท้องถิ่น (พ.ศ.๒๕๖๖ -๒๕๗๐)

แบบ ผ.๐๒

องค์การบริหารส่วนตำบลนางหลง อำเภอชะอวด จังหวัดนครศรีธรรมราช

ก.ยุทธศาสตร์จังหวัดที่ ๑. การบริหารจัดการเกษตรและอุตสาหกรรมสู่มาตรฐานครบวงจร และเป็นมิตรกับสิ่งแวดล้อม

ข.ยุทธศาสตร์การพัฒนาขององค์กรปกครองส่วนท้องถิ่นในเขตจังหวัดที่ ๔. การพัฒนาโครงสร้างพื้นฐาน

ยุทธศาสตร์การพัฒนาองค์การบริหารส่วนตำบลนางหลง ยุทธศาสตร์ที่ ๑. การพัฒนาด้านโครงสร้างพื้นฐาน

๑.๑ แผนงานอุตสาหกรรมและการโยธา

ที่	โครงการ	วัตถุประสงค์	เป้าหมาย (ผลผลิตของ โครงการ)	งบประมาณ					ตัวชี้วัด (KPI)	ผลลัพธ์ที่ คาดว่าจะ ได้รับ	หน่วยงานที่ รับผิดชอบ
				๒๕๖๖ (บาท)	๒๕๖๗ (บาท)	๒๕๖๘ (บาท)	๒๕๖๙ (บาท)	๒๕๗๐ (บาท)			
๒๖	โครงการก่อสร้าง ถนนคอนกรีตเสริม เหล็กสายตรอกขาม หมู่ที่ ๔	เพื่อความสะดวก รวดเร็วในการ สัญจร	ถนน คสล.กว้าง ๔.๐๐ ม. ระยะทาง ๑,๓๐๐ ม. หน้า ๐.๑๕ ม. ไหล่ทางหินคลุกข้างละ ๐.๒๕ ม.	๕๐๐,๐๐๐ (๒๒๐ ม.)	๕๐๐,๐๐๐ (๒๒๐ ม.)	๕๐๐,๐๐๐ (๒๒๐ ม.)	๕๐๐,๐๐๐ (๒๒๐ ม.)	๙๙๐,๐๐๐ (๔๒๐ ม.)	ร้อยละ ๘๐ ของ ประชาชนมี ความพึง พอใจ	ประชาชนมี ความสะดวก ในการสัญจร	กองช่าง

รายละเอียดโครงการพัฒนา  
แผนพัฒนาท้องถิ่น (พ.ศ.๒๕๖๖ -๒๕๗๐)

แบบ ผ.๐๒

องค์การบริหารส่วนตำบลนางหลง อำเภอชะอวด จังหวัดนครศรีธรรมราช

ก.ยุทธศาสตร์จังหวัดที่ ๑. การบริหารจัดการเกษตรและอุตสาหกรรมสู่มาตรฐานครบวงจร และเป็นมิตรกับสิ่งแวดล้อม

ข.ยุทธศาสตร์การพัฒนาขององค์กรปกครองส่วนท้องถิ่นในเขตจังหวัดที่ ๔. การพัฒนาโครงสร้างพื้นฐาน

ยุทธศาสตร์การพัฒนาองค์การบริหารส่วนตำบลนางหลง ยุทธศาสตร์ที่ ๑. การพัฒนาด้านโครงสร้างพื้นฐาน

๑.๑ แผนงานอุตสาหกรรมและการโยธา

ที่	โครงการ	วัตถุประสงค์	เป้าหมาย (ผลผลิตของ โครงการ)	งบประมาณ					ตัวชี้วัด (KPI)	ผลลัพธ์ที่ คาดว่าจะ ได้รับ	หน่วยงานที่ รับผิดชอบ
				๒๕๖๖ (บาท)	๒๕๖๗ (บาท)	๒๕๖๘ (บาท)	๒๕๖๙ (บาท)	๒๕๗๐ (บาท)			
๒๗	โครงการก่อสร้าง ถนนคอนกรีตเสริม เหล็กสายเนินทราย- หนองกก หมู่ที่ ๔	เพื่อความสะดวก รวดเร็วในการ สัญจร	ถนน คสล.กว้าง ๔.๐๐ ม. ระยะทาง ๓๔๐ ม. หนา ๐.๑๕ ม. ไหล่ทางหินคลุกข้างละ ๐.๒๕ ม.	๕๐๐,๐๐๐ (๒๒๐ ม.)	๒๘๒,๐๐๐ (๑๒๐ ม.)				ร้อยละ ๘๐ ของ ประชาชนมี ความพึง พอใจ	ประชาชนมี ความสะดวก ในการสัญจร	กองช่าง

รายละเอียดโครงการพัฒนา  
แผนพัฒนาท้องถิ่น (พ.ศ.๒๕๖๖ -๒๕๗๐)

แบบ ผ.๐๒

องค์การบริหารส่วนตำบลนางหลง อำเภอชะอวด จังหวัดนครศรีธรรมราช

ก.ยุทธศาสตร์จังหวัดที่ ๑. การบริหารจัดการเกษตรและอุตสาหกรรมสู่มาตรฐานครบวงจร และเป็นมิตรกับสิ่งแวดล้อม

ข.ยุทธศาสตร์การพัฒนาขององค์การปกครองส่วนท้องถิ่นในเขตจังหวัดที่ ๔. การพัฒนาโครงสร้างพื้นฐาน

ยุทธศาสตร์การพัฒนาองค์การบริหารส่วนตำบลนางหลง ยุทธศาสตร์ที่ ๑. การพัฒนาด้านโครงสร้างพื้นฐาน

๑.๑ แผนงานอุตสาหกรรมและการโยธา

ที่	โครงการ	วัตถุประสงค์	เป้าหมาย (ผลผลิตของ โครงการ)	งบประมาณ					ตัวชี้วัด (KPI)	ผลลัพธ์ที่ คาดว่าจะ ได้รับ	หน่วยงานที่ รับผิดชอบ
				๒๕๖๖ (บาท)	๒๕๖๗ (บาท)	๒๕๖๘ (บาท)	๒๕๖๙ (บาท)	๒๕๗๐ (บาท)			
๒๘	โครงการปรับปรุง ซ่อมแซม/เสริมผิว จราจร หินผุ ถนน สายเลียบบถนนรถไฟ หมู่ที่ ๔	เพื่อให้มีทาง สำหรับใช้ขนส่ง สินค้าทางการ เกษตรและ เดินทาง	ปรับปรุงผิวจราจรโดย ลงหินคลุก กว้าง ๓.๐๐ ม. ระยะทาง ๑,๐๐๐ ม.	๒๘๔,๐๐๐					ร้อยละ ๘๐ ของ ประชาชนมี ความพึง พอใจ	ประชาชนมี เส้นทางใน การขนส่ง สินค้า ทางการ เกษตรและ เดินทาง	กองช่าง

รายละเอียดโครงการพัฒนา  
แผนพัฒนาท้องถิ่น (พ.ศ.๒๕๖๖ -๒๕๗๐)

แบบ ผ.๐๒

องค์การบริหารส่วนตำบลนางหลง อำเภอชะอวด จังหวัดนครศรีธรรมราช

ก.ยุทธศาสตร์จังหวัดที่ ๑. การบริหารจัดการเกษตรและอุตสาหกรรมสู่มาตรฐานครบวงจร และเป็นมิตรกับสิ่งแวดล้อม

ข.ยุทธศาสตร์การพัฒนาขององค์การปกครองส่วนท้องถิ่นในเขตจังหวัดที่ ๔. การพัฒนาโครงสร้างพื้นฐาน

ยุทธศาสตร์การพัฒนาองค์การบริหารส่วนตำบลนางหลง ยุทธศาสตร์ที่ ๑. การพัฒนาด้านโครงสร้างพื้นฐาน

๑.๑ แผนงานอุตสาหกรรมและการโยธา

ที่	โครงการ	วัตถุประสงค์	เป้าหมาย (ผลผลิตของ โครงการ)	งบประมาณ					ตัวชี้วัด (KPI)	ผลลัพธ์ที่ คาดว่าจะ ได้รับ	หน่วยงานที่ รับผิดชอบ
				๒๕๖๖ (บาท)	๒๕๖๗ (บาท)	๒๕๖๘ (บาท)	๒๕๖๙ (บาท)	๒๕๗๐ (บาท)			
๒๙	โครงการบุกเบิกถนน สายโคกขี้เหล็ก- หนองกก หมู่ที่ ๔	เพื่อต้องการ บุกเบิกถนนใหม่ เพื่อใช้ในการ ขนส่งผลผลิต ทางการเกษตร และเดินทาง	บุกเบิกถนน ขนาด กว้างเฉลี่ย ๔.๐๐ เมตร ยาว ๘๐๐ เมตร	๓๕๕,๐๐๐					ประชาชน ได้รับ ประโยชน์ และพึงพอใจ ๑๐๐%	ประชาชนมี เส้นทาง สำหรับขนส่ง สินค้า ทางการ เกษตรและ เดินทาง	กองช่าง

รายละเอียดโครงการพัฒนา  
แผนพัฒนาท้องถิ่น (พ.ศ.๒๕๖๖ -๒๕๗๐)

แบบ ผ.๐๒

องค์การบริหารส่วนตำบลนางหลง อำเภอชะอวด จังหวัดนครศรีธรรมราช

ก.ยุทธศาสตร์จังหวัดที่ ๑. การบริหารจัดการเกษตรและอุตสาหกรรมสู่มาตรฐานครบวงจร และเป็นมิตรกับสิ่งแวดล้อม

ข.ยุทธศาสตร์การพัฒนาขององค์การปกครองส่วนท้องถิ่นในเขตจังหวัดที่ ๔. การพัฒนาโครงสร้างพื้นฐาน

ยุทธศาสตร์การพัฒนาองค์การบริหารส่วนตำบลนางหลง ยุทธศาสตร์ที่ ๑. การพัฒนาด้านโครงสร้างพื้นฐาน

๑.๑ แผนงานอุตสาหกรรมและการโยธา

ที่	โครงการ	วัตถุประสงค์	เป้าหมาย (ผลผลิตของ โครงการ)	งบประมาณ					ตัวชี้วัด (KPI)	ผลลัพธ์ที่ คาดว่าจะ ได้รับ	หน่วยงานที่ รับผิดชอบ
				๒๕๖๖ (บาท)	๒๕๖๗ (บาท)	๒๕๖๘ (บาท)	๒๕๖๙ (บาท)	๒๕๗๐ (บาท)			
๓๐	โครงการบุกเบิกถนน สายบุญทศโร หมู่ที่ ๔	เพื่อต้องการ บุกเบิกถนนใหม่ เพื่อใช้ในการ ขนส่งผลผลิต ทางการเกษตร และเดินทาง	บุกเบิกถนน ขนาด กว้างเฉลี่ย ๔.๐๐ เมตร ยาว ๕๐๐ เมตร	๓๕๘,๐๐๐					ประชาชน ได้รับ ประโยชน์ และพึงพอใจ ๑๐๐%	ประชาชนมี เส้นทาง สำหรับขนส่ง สินค้า ทางการ เกษตรและ เดินทาง	กองช่าง



รายละเอียดโครงการพัฒนา  
แผนพัฒนาท้องถิ่น (พ.ศ.๒๕๖๖ -๒๕๗๐)

แบบ ผ.๐๒

องค์การบริหารส่วนตำบลนางหลง อำเภอชะอวด จังหวัดนครศรีธรรมราช

ก.ยุทธศาสตร์จังหวัดที่ ๑. การบริหารจัดการเกษตรและอุตสาหกรรมสู่มาตรฐานครบวงจร และเป็นมิตรกับสิ่งแวดล้อม

ข.ยุทธศาสตร์การพัฒนาขององค์การปกครองส่วนท้องถิ่นในเขตจังหวัดที่ ๔. การพัฒนาโครงสร้างพื้นฐาน

ยุทธศาสตร์การพัฒนาองค์การบริหารส่วนตำบลนางหลง ยุทธศาสตร์ที่ ๑. การพัฒนาด้านโครงสร้างพื้นฐาน

๑.๑ แผนงานอุตสาหกรรมและการโยธา

ที่	โครงการ	วัตถุประสงค์	เป้าหมาย (ผลผลิตของ โครงการ)	งบประมาณ					ตัวชี้วัด (KPI)	ผลลัพธ์ที่ คาดว่าจะ ได้รับ	หน่วยงานที่ รับผิดชอบ
				๒๕๖๖ (บาท)	๒๕๖๗ (บาท)	๒๕๖๘ (บาท)	๒๕๖๙ (บาท)	๒๕๗๐ (บาท)			
๓๑	โครงการก่อสร้าง ถนนคอนกรีตเสริม เหล็กสายบ้านนาย กระจำง-ควนเปลว หมู่ที่ ๕ (นศ.ถ.๑๑๖- ๒๖)	เพื่อความสะดวก รวดเร็วในการ สัญจร	ถนน คสล.กว้าง ๔.๐๐ ม. ระยะทาง ๑,๒๕๐ ม. หน้า ๐.๑๕ ม. ไหล่ทางหินคลุกข้างละ ๐.๒๕ ม.	๕๐๐,๐๐๐ (๒๒๐ ม.)	๕๐๐,๐๐๐ (๒๒๐ ม.)	๕๐๐,๐๐๐ (๒๒๐ ม.)	๕๐๐,๐๐๐ (๒๒๐ ม.)	๘๗๐,๐๐๐ (๓๗๐ ม.)	ร้อยละ ๘๐ ของ ประชาชนมี ความพึง พอใจ	ประชาชนมี ความสะดวก ในการสัญจร	กองช่าง

รายละเอียดโครงการพัฒนา  
แผนพัฒนาท้องถิ่น (พ.ศ.๒๕๖๖ -๒๕๗๐)

แบบ ผ.๐๒

องค์การบริหารส่วนตำบลนางหลง อำเภอชะอวด จังหวัดนครศรีธรรมราช

ก.ยุทธศาสตร์จังหวัดที่ ๑. การบริหารจัดการเกษตรและอุตสาหกรรมสู่มาตรฐานครบวงจร และเป็นมิตรกับสิ่งแวดล้อม

ข.ยุทธศาสตร์การพัฒนาขององค์กรปกครองส่วนท้องถิ่นในเขตจังหวัดที่ ๔. การพัฒนาโครงสร้างพื้นฐาน

ยุทธศาสตร์การพัฒนาองค์การบริหารส่วนตำบลนางหลง ยุทธศาสตร์ที่ ๑. การพัฒนาด้านโครงสร้างพื้นฐาน

๑.๑ แผนงานอุตสาหกรรมและการโยธา

ที่	โครงการ	วัตถุประสงค์	เป้าหมาย (ผลผลิตของ โครงการ)	งบประมาณ					ตัวชี้วัด (KPI)	ผลลัพธ์ที่ คาดว่าจะ ได้รับ	หน่วยงานที่ รับผิดชอบ
				๒๕๖๖ (บาท)	๒๕๖๗ (บาท)	๒๕๖๘ (บาท)	๒๕๖๙ (บาท)	๒๕๗๐ (บาท)			
๓๒	โครงการก่อสร้าง ถนนคอนกรีตเสริม เหล็กสายสามแยกพรุ บั่วออก หมู่ที่ ๕	เพื่อความสะอาด รวดเร็วในการ สัญจร	ถนน คสล.กว้าง ๔.๐๐ ม. ระยะทาง ๕๐๐ ม. หนา ๐.๑๕ ม. ไหล่ทางหินคลุกข้างละ ๐.๒๕ ม.	๕๐๐,๐๐๐ (๒๒๐ ม.)	๕๐๐,๐๐๐ (๒๒๐ ม.)	๑๕๐,๐๐๐ (๖๐ ม.)			ร้อยละ ๘๐ ของ ประชาชนมี ความพึง พอใจ	ประชาชนมี ความสะดวก ในการสัญจร	กองช่าง

รายละเอียดโครงการพัฒนา  
แผนพัฒนาท้องถิ่น (พ.ศ.๒๕๖๖ -๒๕๗๐)

แบบ ผ.๐๒

องค์การบริหารส่วนตำบลนางหลง อำเภอชะอวด จังหวัดนครศรีธรรมราช

ก.ยุทธศาสตร์จังหวัดที่ ๑. การบริหารจัดการเกษตรและอุตสาหกรรมสู่มาตรฐานครบวงจร และเป็นมิตรกับสิ่งแวดล้อม

ข.ยุทธศาสตร์การพัฒนาขององค์กรปกครองส่วนท้องถิ่นในเขตจังหวัดที่ ๔. การพัฒนาโครงสร้างพื้นฐาน

ยุทธศาสตร์การพัฒนาองค์การบริหารส่วนตำบลนางหลง ยุทธศาสตร์ที่ ๑. การพัฒนาด้านโครงสร้างพื้นฐาน

๑.๑ แผนงานอุตสาหกรรมและการโยธา

ที่	โครงการ	วัตถุประสงค์	เป้าหมาย (ผลผลิตของ โครงการ)	งบประมาณ					ตัวชี้วัด (KPI)	ผลลัพธ์ที่ คาดว่าจะ ได้รับ	หน่วยงานที่ รับผิดชอบ
				๒๕๖๖ (บาท)	๒๕๖๗ (บาท)	๒๕๖๘ (บาท)	๒๕๖๙ (บาท)	๒๕๗๐ (บาท)			
๓๓	โครงการก่อสร้าง ถนนคอนกรีตเสริม เหล็กสายบ้านนาย สมนึก หมู่ที่ ๕	เพื่อความสะดวก รวดเร็วในการ สัญจร	ถนน คสล.กว้าง ๔.๐๐ ม. ระยะทาง ๓๔๐ ม. หนา ๐.๑๕ ม. ไหล่ทางหินคลุกข้างละ ๐.๒๕ ม.	๕๐๐,๐๐๐ (๒๒๐ ม.)	๒๘๒,๐๐๐ (๑๒๐ ม.)				ร้อยละ ๘๐ ของ ประชาชนมี ความพึง พอใจ	ประชาชนมี ความสะดวก ในการสัญจร	กองช่าง

รายละเอียดโครงการพัฒนา  
แผนพัฒนาท้องถิ่น (พ.ศ.๒๕๖๖ -๒๕๗๐)

แบบ ผ.๐๒

องค์การบริหารส่วนตำบลนางหลง อำเภอชะอวด จังหวัดนครศรีธรรมราช

ก.ยุทธศาสตร์จังหวัดที่ ๑. การบริหารจัดการเกษตรและอุตสาหกรรมสู่มาตรฐานครบวงจร และเป็นมิตรกับสิ่งแวดล้อม

ข.ยุทธศาสตร์การพัฒนาขององค์กรปกครองส่วนท้องถิ่นในเขตจังหวัดที่ ๔. การพัฒนาโครงสร้างพื้นฐาน

ยุทธศาสตร์การพัฒนาองค์การบริหารส่วนตำบลนางหลง ยุทธศาสตร์ที่ ๑. การพัฒนาด้านโครงสร้างพื้นฐาน

๑.๑ แผนงานอุตสาหกรรมและการโยธา

ที่	โครงการ	วัตถุประสงค์	เป้าหมาย (ผลผลิตของ โครงการ)	งบประมาณ					ตัวชี้วัด (KPI)	ผลลัพธ์ที่ คาดว่าจะ ได้รับ	หน่วยงานที่ รับผิดชอบ
				๒๕๖๖ (บาท)	๒๕๖๗ (บาท)	๒๕๖๘ (บาท)	๒๕๖๙ (บาท)	๒๕๗๐ (บาท)			
๓๔	โครงการก่อสร้าง ถนนคอนกรีตเสริม เหล็กสายซอยสี่แยก ชลประทานพรวัว- บ้านเลน หมู่ที่ ๕	เพื่อความสะดวก รวดเร็วในการ สัญจร	ถนน คสล.กว้าง ๔.๐๐ ม. ระยะทาง ๘๙๐ ม. หนา ๐.๑๕ ม. ไหล่ทางหินคลุกข้างละ ๐.๒๕ ม.	๕๐๐,๐๐๐ (๒๒๐ ม.)	๕๐๐,๐๐๐ (๒๒๐ ม.)	๕๐๐,๐๐๐ (๒๒๐ ม.)	๕๕๐,๐๐๐ (๒๓๐ ม.)		ร้อยละ ๘๐ ของ ประชาชนมี ความพึง พอใจ	ประชาชนมี ความสะดวก ในการสัญจร	กองช่าง

รายละเอียดโครงการพัฒนา  
แผนพัฒนาท้องถิ่น (พ.ศ.๒๕๖๖ -๒๕๗๐)

แบบ ผ.๐๒

องค์การบริหารส่วนตำบลนางหลง อำเภอชะอวด จังหวัดนครศรีธรรมราช

ก.ยุทธศาสตร์จังหวัดที่ ๑. การบริหารจัดการเกษตรและอุตสาหกรรมสู่มาตรฐานครบวงจร และเป็นมิตรกับสิ่งแวดล้อม

ข.ยุทธศาสตร์การพัฒนาขององค์กรปกครองส่วนท้องถิ่นในเขตจังหวัดที่ ๔. การพัฒนาโครงสร้างพื้นฐาน

ยุทธศาสตร์การพัฒนาองค์การบริหารส่วนตำบลนางหลง ยุทธศาสตร์ที่ ๑. การพัฒนาด้านโครงสร้างพื้นฐาน

๑.๑ แผนงานอุตสาหกรรมและการโยธา

ที่	โครงการ	วัตถุประสงค์	เป้าหมาย (ผลผลิตของ โครงการ)	งบประมาณ					ตัวชี้วัด (KPI)	ผลลัพธ์ที่ คาดว่าจะ ได้รับ	หน่วยงานที่ รับผิดชอบ
				๒๕๖๖ (บาท)	๒๕๖๗ (บาท)	๒๕๖๘ (บาท)	๒๕๖๙ (บาท)	๒๕๗๐ (บาท)			
๓๕	โครงการก่อสร้าง ถนนคอนกรีตเสริม เหล็กสายไฮสปราง- บ้านเลน หมู่ที่ ๕  (นศ.ถ.๑๑๖-๐๕)	เพื่อความสะดวก รวดเร็วในการ สัญจร	ถนน คสล.กว้าง ๔.๐๐ ม. ระยะทาง ๘๗๐ ม. หนา ๐.๑๕ ม. ไหล่ทางหินคลุกข้างละ ๐.๒๕ ม.	๕๐๐,๐๐๐  (๒๒๐ ม.)	๕๐๐,๐๐๐  (๒๒๐ ม.)	๕๐๐,๐๐๐  (๒๒๐ ม.)	๕๕๐,๐๐๐  (๒๑๐ ม.)		ร้อยละ ๘๐ ของ ประชาชนมี ความพึง พอใจ	ประชาชนมี ความสะดวก ในการสัญจร	กองช่าง

รายละเอียดโครงการพัฒนา  
แผนพัฒนาท้องถิ่น (พ.ศ.๒๕๖๖ -๒๕๗๐)

แบบ ผ.๐๒

องค์การบริหารส่วนตำบลนางหลง อำเภอชะอวด จังหวัดนครศรีธรรมราช

ก.ยุทธศาสตร์จังหวัดที่ ๑. การบริหารจัดการเกษตรและอุตสาหกรรมสู่มาตรฐานครบวงจร และเป็นมิตรกับสิ่งแวดล้อม

ข.ยุทธศาสตร์การพัฒนาขององค์การปกครองส่วนท้องถิ่นในเขตจังหวัดที่ ๔. การพัฒนาโครงสร้างพื้นฐาน

ยุทธศาสตร์การพัฒนาองค์การบริหารส่วนตำบลนางหลง ยุทธศาสตร์ที่ ๑. การพัฒนาด้านโครงสร้างพื้นฐาน

๑.๑ แผนงานอุตสาหกรรมและการโยธา

ที่	โครงการ	วัตถุประสงค์	เป้าหมาย (ผลผลิตของ โครงการ)	งบประมาณ					ตัวชี้วัด (KPI)	ผลลัพธ์ที่ คาดว่าจะ ได้รับ	หน่วยงานที่ รับผิดชอบ
				๒๕๖๖ (บาท)	๒๕๖๗ (บาท)	๒๕๖๘ (บาท)	๒๕๖๙ (บาท)	๒๕๗๐ (บาท)			
๓๖	โครงการขยายถนน คอนกรีตเสริมเหล็ก สาย นศ.๔๐๖๑ แยก ทล.๔๐๑๘-บ้านทุ่ง ไคร (ช่วงหน้า ร.ร. บ้านพรุบัว-หน้าวัด พรุบัว) หมู่ที่ ๕  (นศ.๑๑๖-๐๑)	เพื่อความสะดวก รวดเร็วในการ สัญจร	ขยายถนน คสล.กว้าง ๑๐.๐๐ ม. ยาว ๔๕๐ ม. หน้า ๐.๑๕ ม. พื้นที่ ผิวจราจรไม่น้อยกว่า ๒๕,๐๐๐ ตรม.ม.	๒,๖๘๐,๐๐๐					ร้อยละ ๘๐ ของ ประชาชนมี ความพึง พอใจ	ประชาชนมี ความสะดวก ในการสัญจร	กองช่าง

รายละเอียดโครงการพัฒนา  
แผนพัฒนาท้องถิ่น (พ.ศ.๒๕๖๖ -๒๕๗๐)

แบบ ผ.๐๒

องค์การบริหารส่วนตำบลนางหลง อำเภอชะอวด จังหวัดนครศรีธรรมราช

ก.ยุทธศาสตร์จังหวัดที่ ๑. การบริหารจัดการเกษตรและอุตสาหกรรมสู่มาตรฐานครบวงจร และเป็นมิตรกับสิ่งแวดล้อม

ข.ยุทธศาสตร์การพัฒนาขององค์การปกครองส่วนท้องถิ่นในเขตจังหวัดที่ ๔. การพัฒนาโครงสร้างพื้นฐาน

ยุทธศาสตร์การพัฒนาองค์การบริหารส่วนตำบลนางหลง ยุทธศาสตร์ที่ ๑. การพัฒนาด้านโครงสร้างพื้นฐาน

๑.๑ แผนงานอุตสาหกรรมและการโยธา

ที่	โครงการ	วัตถุประสงค์	เป้าหมาย (ผลผลิตของ โครงการ)	งบประมาณ					ตัวชี้วัด (KPI)	ผลลัพธ์ที่ คาดว่าจะ ได้รับ	หน่วยงานที่ รับผิดชอบ
				๒๕๖๖ (บาท)	๒๕๖๗ (บาท)	๒๕๖๘ (บาท)	๒๕๖๙ (บาท)	๒๕๗๐ (บาท)			
๓๗	โครงการปรับปรุง ซ่อมแซม/เสริมผิว จราจร หินผุ ถนน สายพุมโบวโน หมู่ที่ ๕	เพื่อให้มีทาง สำหรับใช้ขนส่ง สินค้าทางการ เกษตรและ เดินทาง	ปรับปรุงผิวจราจรโดย ลงหินผุ กว้าง ๓.๐๐ ม. ระยะทาง ๙๕๐ ม.	๓๐๕,๐๐๐					ร้อยละ ๘๐ ของ ประชาชนมี ความพึง พอใจ	ประชาชนมี เส้นทางใน การขนส่ง สินค้า ทางการ เกษตรและ เดินทาง	กองช่าง

รายละเอียดโครงการพัฒนา  
แผนพัฒนาท้องถิ่น (พ.ศ.๒๕๖๖ -๒๕๗๐)

แบบ ผ.๐๒

องค์การบริหารส่วนตำบลนางหลง อำเภอชะอวด จังหวัดนครศรีธรรมราช

ก.ยุทธศาสตร์จังหวัดที่ ๑. การบริหารจัดการเกษตรและอุตสาหกรรมสู่มาตรฐานครบวงจร และเป็นมิตรกับสิ่งแวดล้อม

ข.ยุทธศาสตร์การพัฒนาขององค์การปกครองส่วนท้องถิ่นในเขตจังหวัดที่ ๔. การพัฒนาโครงสร้างพื้นฐาน

ยุทธศาสตร์การพัฒนาองค์การบริหารส่วนตำบลนางหลง ยุทธศาสตร์ที่ ๑. การพัฒนาด้านโครงสร้างพื้นฐาน

๑.๑ แผนงานอุตสาหกรรมและการโยธา

ที่	โครงการ	วัตถุประสงค์	เป้าหมาย (ผลผลิตของ โครงการ)	งบประมาณ					ตัวชี้วัด (KPI)	ผลลัพธ์ที่ คาดว่าจะ ได้รับ	หน่วยงานที่ รับผิดชอบ
				๒๕๖๖ (บาท)	๒๕๖๗ (บาท)	๒๕๖๘ (บาท)	๒๕๖๙ (บาท)	๒๕๗๐ (บาท)			
๓๘	โครงการบุกเบิกถนน สายซอยบ้านนาย คล้าย-เขตเกาะขันธุ์ หมู่ที่ ๕	เพื่อต้องการ บุกเบิกถนนใหม่ เพื่อใช้ในการ ขนส่งผลผลิต ทางการเกษตร และเดินทาง	บุกเบิกถนน ขนาด กว้างเฉลี่ย ๔.๐๐ เมตร ยาว ๘๐๐ เมตร	๓๕๘,๐๐๐					ประชาชน ได้รับ ประโยชน์ และพึงพอใจ ๑๐๐%	ประชาชนมี เส้นทาง สำหรับขนส่ง สินค้า ทางการ เกษตรและ เดินทาง	กองช่าง



รายละเอียดโครงการพัฒนา  
แผนพัฒนาท้องถิ่น (พ.ศ.๒๕๖๖ -๒๕๗๐)

แบบ ผ.๐๒

องค์การบริหารส่วนตำบลนางหลง อำเภอชะอวด จังหวัดนครศรีธรรมราช

ก.ยุทธศาสตร์จังหวัดที่ ๑. การบริหารจัดการเกษตรและอุตสาหกรรมสู่มาตรฐานครบวงจร และเป็นมิตรกับสิ่งแวดล้อม

ข.ยุทธศาสตร์การพัฒนาขององค์กรปกครองส่วนท้องถิ่นในเขตจังหวัดที่ ๔. การพัฒนาโครงสร้างพื้นฐาน

ยุทธศาสตร์การพัฒนาองค์การบริหารส่วนตำบลนางหลง ยุทธศาสตร์ที่ ๑. การพัฒนาด้านโครงสร้างพื้นฐาน

๑.๑ แผนงานอุตสาหกรรมและการโยธา

ที่	โครงการ	วัตถุประสงค์	เป้าหมาย (ผลผลิตของ โครงการ)	งบประมาณ					ตัวชี้วัด (KPI)	ผลลัพธ์ที่ คาดว่าจะ ได้รับ	หน่วยงานที่ รับผิดชอบ
				๒๕๖๖ (บาท)	๒๕๖๗ (บาท)	๒๕๖๘ (บาท)	๒๕๖๙ (บาท)	๒๕๗๐ (บาท)			
๓๙	โครงการก่อสร้าง ถนนคอนกรีตเสริม เหล็กสายหนองจิก- ทุ่งต้อ หมู่ที่ ๖ (นศ.ถ.๑๑๖-๐๙)	เพื่อความสะดวก รวดเร็วในการ สัญจร	ถนน คสล.กว้าง ๔.๐๐ ม. ระยะทาง ๑,๓๖๕ ม. หน้า ๐.๑๕ ม. ไหล่ทางหินคลุกข้างละ ๐.๒๕ ม.	๕๐๐,๐๐๐ (๒๒๐ ม.)	๕๐๐,๐๐๐ (๒๒๐ ม.)	๕๐๐,๐๐๐ (๒๒๐ ม.)	๕๐๐,๐๐๐ (๒๒๐ ม.)	๑,๑๓๐,๐๐๐ (๔๘๕ ม.)	ร้อยละ ๘๐ ของ ประชาชน มีความพึง พอใจ	ประชาชนมี ความสะดวก ในการสัญจร	กองช่าง

รายละเอียดโครงการพัฒนา  
แผนพัฒนาท้องถิ่น (พ.ศ.๒๕๖๖ -๒๕๗๐)

แบบ ผ.๐๒

องค์การบริหารส่วนตำบลนางหลง อำเภอลำปาง จังหวัดนครศรีธรรมราช

ก.ยุทธศาสตร์จังหวัดที่ ๑. การบริหารจัดการเกษตรและอุตสาหกรรมสู่มาตรฐานครบวงจร และเป็นมิตรกับสิ่งแวดล้อม

ข.ยุทธศาสตร์การพัฒนาขององค์กรปกครองส่วนท้องถิ่นในเขตจังหวัดที่ ๔. การพัฒนาโครงสร้างพื้นฐาน

ยุทธศาสตร์การพัฒนาองค์การบริหารส่วนตำบลนางหลง ยุทธศาสตร์ที่ ๑. การพัฒนาด้านโครงสร้างพื้นฐาน

๑.๑ แผนงานอุตสาหกรรมและการโยธา

ที่	โครงการ	วัตถุประสงค์	เป้าหมาย (ผลผลิตของ โครงการ)	งบประมาณ					ตัวชี้วัด (KPI)	ผลลัพธ์ที่ คาดว่าจะ ได้รับ	หน่วยงานที่ รับผิดชอบ
				๒๕๖๖ (บาท)	๒๕๖๗ (บาท)	๒๕๖๘ (บาท)	๒๕๖๙ (บาท)	๒๕๗๐ (บาท)			
๔๐	โครงการก่อสร้าง ถนนคอนกรีตเสริม เหล็กสายซอยสุข อุดม หมู่ที่ ๖	เพื่อความสะดวก รวดเร็วในการ สัญจร	ถนน คสล.กว้าง ๔.๐๐ ม. ระยะทาง ๓๐๐ ม. หนา ๐.๑๕ ม. ไหล่ทางหินคลุกข้างละ ๐.๒๕ ม.	๕๐๐,๐๐๐ (๒๒๐ ม.)	๑๙๐,๐๐๐ (๘๐ ม.)				ร้อยละ ๘๐ ของ ประชาชน มีความพึง พอใจ	ประชาชนมี ความสะดวก ในการสัญจร	กองช่าง

รายละเอียดโครงการพัฒนา  
แผนพัฒนาท้องถิ่น (พ.ศ.๒๕๖๖ -๒๕๗๐)

แบบ ผ.๐๒

องค์การบริหารส่วนตำบลนางหลง อำเภอชะอวด จังหวัดนครศรีธรรมราช

ก.ยุทธศาสตร์จังหวัดที่ ๑. การบริหารจัดการเกษตรและอุตสาหกรรมสู่มาตรฐานครบวงจร และเป็นมิตรกับสิ่งแวดล้อม

ข.ยุทธศาสตร์การพัฒนาขององค์กรปกครองส่วนท้องถิ่นในเขตจังหวัดที่ ๔. การพัฒนาโครงสร้างพื้นฐาน

ยุทธศาสตร์การพัฒนาองค์การบริหารส่วนตำบลนางหลง ยุทธศาสตร์ที่ ๑. การพัฒนาด้านโครงสร้างพื้นฐาน

๑.๑ แผนงานอุตสาหกรรมและการโยธา

ที่	โครงการ	วัตถุประสงค์	เป้าหมาย (ผลผลิตของ โครงการ)	งบประมาณ					ตัวชี้วัด (KPI)	ผลลัพธ์ที่ คาดว่าจะ ได้รับ	หน่วยงานที่ รับผิดชอบ
				๒๕๖๖ (บาท)	๒๕๖๗ (บาท)	๒๕๖๘ (บาท)	๒๕๖๙ (บาท)	๒๕๗๐ (บาท)			
๔๑	โครงการก่อสร้าง ถนนคอนกรีตเสริม เหล็กสายบ้านโคก แซะ หมู่ที่ ๖  (นศ.ถ.๑๑๖-๐๒)	เพื่อความสะดวก รวดเร็วในการ สัญจร	ถนน คสล.กว้าง ๔.๐๐ ม. ระยะทาง ๑,๐๐๐ ม. หน้า ๐.๑๕ ม. ไหล่ทางหินคลุกข้างละ ๐.๒๕ ม.	๕๐๐,๐๐๐  (๒๒๐ ม.)	๕๐๐,๐๐๐  (๒๒๐ ม.)	๕๐๐,๐๐๐  (๒๒๐ ม.)	๕๐๐,๐๐๐  (๒๒๐ ม.)	๓๐๐,๐๐๐  (๑๒๐ ม.)	ร้อยละ ๘๐ ของ ประชาชน มีความพึง พอใจ	ประชาชนมี ความสะดวก ในการสัญจร	กองช่าง

รายละเอียดโครงการพัฒนา  
แผนพัฒนาท้องถิ่น (พ.ศ.๒๕๖๖ -๒๕๗๐)

แบบ ผ.๐๒

องค์การบริหารส่วนตำบลนางหลง อำเภอชะอวด จังหวัดนครศรีธรรมราช

ก.ยุทธศาสตร์จังหวัดที่ ๑. การบริหารจัดการเกษตรและอุตสาหกรรมสู่มาตรฐานครบวงจร และเป็นมิตรกับสิ่งแวดล้อม

ข.ยุทธศาสตร์การพัฒนาขององค์กรปกครองส่วนท้องถิ่นในเขตจังหวัดที่ ๔. การพัฒนาโครงสร้างพื้นฐาน

ยุทธศาสตร์การพัฒนาองค์การบริหารส่วนตำบลนางหลง ยุทธศาสตร์ที่ ๑. การพัฒนาด้านโครงสร้างพื้นฐาน

๑.๑ แผนงานอุตสาหกรรมและการโยธา

ที่	โครงการ	วัตถุประสงค์	เป้าหมาย (ผลผลิตของ โครงการ)	งบประมาณ					ตัวชี้วัด (KPI)	ผลลัพธ์ที่ คาดว่าจะ ได้รับ	หน่วยงานที่ รับผิดชอบ
				๒๕๖๖ (บาท)	๒๕๖๗ (บาท)	๒๕๖๘ (บาท)	๒๕๖๙ (บาท)	๒๕๗๐ (บาท)			
๔๒	โครงการก่อสร้าง ถนนคอนกรีตเสริม เหล็กสายทุ่งคุ่ม-ดอน แต้ว หมู่ที่ ๖	เพื่อความสะดวก รวดเร็วในการ สัญจร	ถนน คสล.กว้าง ๔.๐๐ ม. ระยะทาง ๑,๔๐๐ ม. หน้า ๐.๑๕ ม. ไหล่ทางหินคลุกข้างละ ๐.๒๕ ม.	๕๐๐,๐๐๐ (๒๒๐ ม.)	๕๐๐,๐๐๐ (๒๒๐ ม.)	๕๐๐,๐๐๐ (๒๒๐ ม.)	๕๐๐,๐๐๐ (๒๒๐ ม.)	๑,๒๒๐,๐๐๐ (๕๒๐ ม.)	ร้อยละ ๘๐ ของ ประชาชน มีความพึง พอใจ	ประชาชนมี ความสะดวก ในการสัญจร	กองช่าง

รายละเอียดโครงการพัฒนา  
แผนพัฒนาท้องถิ่น (พ.ศ.๒๕๖๖ -๒๕๗๐)

แบบ ผ.๐๒

องค์การบริหารส่วนตำบลนางหลง อำเภอชะอวด จังหวัดนครศรีธรรมราช

ก.ยุทธศาสตร์จังหวัดที่ ๑. การบริหารจัดการเกษตรและอุตสาหกรรมสู่มาตรฐานครบวงจร และเป็นมิตรกับสิ่งแวดล้อม

ข.ยุทธศาสตร์การพัฒนาขององค์กรปกครองส่วนท้องถิ่นในเขตจังหวัดที่ ๔. การพัฒนาโครงสร้างพื้นฐาน

ยุทธศาสตร์การพัฒนาองค์การบริหารส่วนตำบลนางหลง ยุทธศาสตร์ที่ ๑. การพัฒนาด้านโครงสร้างพื้นฐาน

๑.๑ แผนงานอุตสาหกรรมและการโยธา

ที่	โครงการ	วัตถุประสงค์	เป้าหมาย (ผลผลิตของ โครงการ)	งบประมาณ					ตัวชี้วัด (KPI)	ผลลัพธ์ที่ คาดว่าจะ ได้รับ	หน่วยงานที่ รับผิดชอบ
				๒๕๖๖ (บาท)	๒๕๖๗ (บาท)	๒๕๖๘ (บาท)	๒๕๖๙ (บาท)	๒๕๗๐ (บาท)			
๔๓	โครงการก่อสร้าง ถนนคอนกรีตเสริม เหล็กสายทางเข้า ศพด.หนองจิก โคกทรง หมู่ที่ ๖	เพื่อความสะดวก รวดเร็วในการ สัญจร	ถนน คสล.กว้าง ๔.๐๐ ม. ระยะทาง ๑,๐๐๐ ม. หน้า ๐.๑๕ ม. ไหล่ทางหินคลุกข้างละ ๐.๒๕ ม.	๕๐๐,๐๐๐ (๒๒๐ ม.)	๕๐๐,๐๐๐ (๒๒๐ ม.)	๕๐๐,๐๐๐ (๒๒๐ ม.)	๕๐๐,๐๐๐ (๒๒๐ ม.)	๓๐๐,๐๐๐ (๑๒๐ ม.)	ร้อยละ ๘๐ ของ ประชาชน มีความพึง พอใจ	ประชาชนมี ความสะดวก ในการสัญจร	กองช่าง

รายละเอียดโครงการพัฒนา  
แผนพัฒนาท้องถิ่น (พ.ศ.๒๕๖๖ -๒๕๗๐)

แบบ ผ.๐๒

องค์การบริหารส่วนตำบลนางหลง อำเภอลำปาง จังหวัดนครศรีธรรมราช

ก.ยุทธศาสตร์จังหวัดที่ ๑. การบริหารจัดการเกษตรและอุตสาหกรรมสู่มาตรฐานครบวงจร และเป็นมิตรกับสิ่งแวดล้อม

ข.ยุทธศาสตร์การพัฒนาขององค์กรปกครองส่วนท้องถิ่นในเขตจังหวัดที่ ๔. การพัฒนาโครงสร้างพื้นฐาน

ยุทธศาสตร์การพัฒนาองค์การบริหารส่วนตำบลนางหลง ยุทธศาสตร์ที่ ๑. การพัฒนาด้านโครงสร้างพื้นฐาน

๑.๑ แผนงานอุตสาหกรรมและการโยธา

ที่	โครงการ	วัตถุประสงค์	เป้าหมาย (ผลผลิตของ โครงการ)	งบประมาณ					ตัวชี้วัด (KPI)	ผลลัพธ์ที่ คาดว่าจะ ได้รับ	หน่วยงานที่ รับผิดชอบ
				๒๕๖๖ (บาท)	๒๕๖๗ (บาท)	๒๕๖๘ (บาท)	๒๕๖๙ (บาท)	๒๕๗๐ (บาท)			
๔๔	โครงการก่อสร้าง ถนนคอนกรีตเสริม เหล็กสายชอยนาง อุษา-ชลประทาน หมู่ที่ ๖	เพื่อความสะดวก รวดเร็วในการ สัญจร	ถนน คสล.กว้าง ๔.๐๐ ม. ระยะทาง ๑๐๐ ม. หนา ๐.๑๕ ม. ไหล่ทางหินคลุกข้างละ ๐.๒๕ ม.	๒๓๐,๐๐๐ (๑๐๐ ม.)					ร้อยละ ๘๐ ของ ประชาชน มีความพึง พอใจ	ประชาชนมี ความสะดวก ในการสัญจร	กองช่าง

รายละเอียดโครงการพัฒนา  
แผนพัฒนาท้องถิ่น (พ.ศ.๒๕๖๖ -๒๕๗๐)

แบบ ผ.๐๒

องค์การบริหารส่วนตำบลนางหลง อำเภอชะอวด จังหวัดนครศรีธรรมราช

ก.ยุทธศาสตร์จังหวัดที่ ๑. การบริหารจัดการเกษตรและอุตสาหกรรมสู่มาตรฐานครบวงจร และเป็นมิตรกับสิ่งแวดล้อม

ข.ยุทธศาสตร์การพัฒนาขององค์การปกครองส่วนท้องถิ่นในเขตจังหวัดที่ ๔. การพัฒนาโครงสร้างพื้นฐาน

ยุทธศาสตร์การพัฒนาองค์การบริหารส่วนตำบลนางหลง ยุทธศาสตร์ที่ ๑. การพัฒนาด้านโครงสร้างพื้นฐาน

๑.๑ แผนงานอุตสาหกรรมและการโยธา

ที่	โครงการ	วัตถุประสงค์	เป้าหมาย (ผลผลิตของ โครงการ)	งบประมาณ					ตัวชี้วัด (KPI)	ผลลัพธ์ที่ คาดว่าจะ ได้รับ	หน่วยงานที่ รับผิดชอบ
				๒๕๖๖ (บาท)	๒๕๖๗ (บาท)	๒๕๖๘ (บาท)	๒๕๖๙ (บาท)	๒๕๗๐ (บาท)			
๔๕	โครงการปรับปรุง ซ่อมแซม/เสริมผิว จราจร หินผุ ถนน สายโคกทรงาง-บ้าน ต้นโดน หมู่ที่ ๖	เพื่อให้มีทาง สำหรับใช้ขนส่ง สินค้าทางการ เกษตรและ เดินทาง	ปรับปรุงผิวจราจรโดย ลงหินผุ กว้าง ๓.๐๐ ม. ระยะทาง ๑,๓๕๐ ม.	๓๘๐,๐๐๐					ร้อยละ ๘๐ ของ ประชาชนมี ความพึง พอใจ	ประชาชนมี เส้นทางใน การขนส่ง สินค้า ทางการ เกษตรและ เดินทาง	กองช่าง

รายละเอียดโครงการพัฒนา  
แผนพัฒนาท้องถิ่น (พ.ศ.๒๕๖๖ -๒๕๗๐)

แบบ ผ.๐๒

องค์การบริหารส่วนตำบลนางหลง อำเภอชะอวด จังหวัดนครศรีธรรมราช

ก.ยุทธศาสตร์จังหวัดที่ ๑. การบริหารจัดการเกษตรและอุตสาหกรรมสู่มาตรฐานครบวงจร และเป็นมิตรกับสิ่งแวดล้อม

ข.ยุทธศาสตร์การพัฒนาขององค์การปกครองส่วนท้องถิ่นในเขตจังหวัดที่ ๔. การพัฒนาโครงสร้างพื้นฐาน

ยุทธศาสตร์การพัฒนาองค์การบริหารส่วนตำบลนางหลง ยุทธศาสตร์ที่ ๑. การพัฒนาด้านโครงสร้างพื้นฐาน

๑.๑ แผนงานอุตสาหกรรมและการโยธา

ที่	โครงการ	วัตถุประสงค์	เป้าหมาย (ผลผลิตของ โครงการ)	งบประมาณ					ตัวชี้วัด (KPI)	ผลลัพธ์ที่ คาดว่าจะ ได้รับ	หน่วยงานที่ รับผิดชอบ
				๒๕๖๖ (บาท)	๒๕๖๗ (บาท)	๒๕๖๘ (บาท)	๒๕๖๙ (บาท)	๒๕๗๐ (บาท)			
๔๖	โครงการปรับปรุง ซ่อมแซม/เสริมผิว จราจร หินผุ ถนน สายชลประทาน ๒R- หนองข้างเลน หมู่ที่ ๖	เพื่อให้มีทาง สำหรับใช้ขนส่ง สินค้าทางการ เกษตรและ เดินทาง	ปรับปรุงผิวจราจรโดย ลงหินผุ กว้าง ๓.๐๐ ม. ระยะทาง ๒,๐๐๐ ม.	๓๘๐,๐๐๐					ร้อยละ ๘๐ ของ ประชาชนมี ความพึง พอใจ	ประชาชนมี เส้นทางใน การขนส่ง สินค้า ทางการ เกษตรและ เดินทาง	กองช่าง



รายละเอียดโครงการพัฒนา  
แผนพัฒนาท้องถิ่น (พ.ศ.๒๕๖๖ -๒๕๗๐)

แบบ ผ.๐๒

องค์การบริหารส่วนตำบลนางหลง อำเภอชะอวด จังหวัดนครศรีธรรมราช

ก.ยุทธศาสตร์จังหวัดที่ ๑. การบริหารจัดการเกษตรและอุตสาหกรรมสู่มาตรฐานครบวงจร และเป็นมิตรกับสิ่งแวดล้อม

ข.ยุทธศาสตร์การพัฒนาขององค์กรปกครองส่วนท้องถิ่นในเขตจังหวัดที่ ๔. การพัฒนาโครงสร้างพื้นฐาน

ยุทธศาสตร์การพัฒนาองค์การบริหารส่วนตำบลนางหลง ยุทธศาสตร์ที่ ๑. การพัฒนาด้านโครงสร้างพื้นฐาน

๑.๑ แผนงานอุตสาหกรรมและการโยธา

ที่	โครงการ	วัตถุประสงค์	เป้าหมาย (ผลผลิตของ โครงการ)	งบประมาณ					ตัวชี้วัด (KPI)	ผลลัพธ์ที่ คาดว่าจะ ได้รับ	หน่วยงานที่ รับผิดชอบ
				๒๕๖๖ (บาท)	๒๕๖๗ (บาท)	๒๕๖๘ (บาท)	๒๕๖๙ (บาท)	๒๕๗๐ (บาท)			
๔๗	โครงการปรับปรุง ซ่อมแซม/เสริมผิว จราจรหินผุ ถนนสาย ห้วยยาง-หนองพ้อ หมู่ที่ ๖	เพื่อให้มีทาง สำหรับใช้ขนส่ง สินค้าทางการ เกษตรและ เดินทาง	ปรับปรุงผิวจราจรโดย ลงหินผุ กว้าง ๓.๐๐ ม. ระยะทาง ๗๘๐ ม.	๑๕๐,๐๐๐					ร้อยละ ๘๐ ของ ประชาชนมี ความพึง พอใจ	ประชาชนมี เส้นทางใน การขนส่ง สินค้า ทางการ เกษตรและ เดินทาง	กองช่าง

รายละเอียดโครงการพัฒนา  
แผนพัฒนาท้องถิ่น (พ.ศ.๒๕๖๖ -๒๕๗๐)

แบบ ผ.๐๒

องค์การบริหารส่วนตำบลนางหลง อำเภอชะอวด จังหวัดนครศรีธรรมราช

ก.ยุทธศาสตร์จังหวัดที่ ๑. การบริหารจัดการเกษตรและอุตสาหกรรมสู่มาตรฐานครบวงจร และเป็นมิตรกับสิ่งแวดล้อม

ข.ยุทธศาสตร์การพัฒนาขององค์การปกครองส่วนท้องถิ่นในเขตจังหวัดที่ ๔. การพัฒนาโครงสร้างพื้นฐาน

ยุทธศาสตร์การพัฒนาองค์การบริหารส่วนตำบลนางหลง ยุทธศาสตร์ที่ ๑. การพัฒนาด้านโครงสร้างพื้นฐาน

๑.๑ แผนงานอุตสาหกรรมและการโยธา

ที่	โครงการ	วัตถุประสงค์	เป้าหมาย (ผลผลิตของ โครงการ)	งบประมาณ					ตัวชี้วัด (KPI)	ผลลัพธ์ที่ คาดว่าจะ ได้รับ	หน่วยงานที่ รับผิดชอบ
				๒๕๖๖ (บาท)	๒๕๖๗ (บาท)	๒๕๖๘ (บาท)	๒๕๖๙ (บาท)	๒๕๗๐ (บาท)			
๔๘	โครงการปรับปรุง ซ่อมแซม/เสริมผิว จราจรหินผุ ถนนสาย ชลประทาน-หนอง เหมือง หมู่ที่ ๖	เพื่อให้มีทาง สำหรับใช้ขนส่ง สินค้าทางการ เกษตรและ เดินทาง	ปรับปรุงผิวจราจรโดย ลงหินผุ กว้าง ๓.๐๐ ม. ระยะทาง ๑,๐๐๐ ม.	๒๗๐,๐๐๐					ร้อยละ ๘๐ ของ ประชาชนมี ความพึง พอใจ	ประชาชนมี เส้นทางใน การขนส่ง สินค้า ทางการ เกษตรและ เดินทาง	กองช่าง

รายละเอียดโครงการพัฒนา  
แผนพัฒนาท้องถิ่น (พ.ศ.๒๕๖๖ -๒๕๗๐)

แบบ ผ.๐๒

องค์การบริหารส่วนตำบลนางหลง อำเภอชะอวด จังหวัดนครศรีธรรมราช

ก.ยุทธศาสตร์จังหวัดที่ ๑. การบริหารจัดการเกษตรและอุตสาหกรรมสู่มาตรฐานครบวงจร และเป็นมิตรกับสิ่งแวดล้อม

ข.ยุทธศาสตร์การพัฒนาขององค์กรปกครองส่วนท้องถิ่นในเขตจังหวัดที่ ๔. การพัฒนาโครงสร้างพื้นฐาน

ยุทธศาสตร์การพัฒนาองค์การบริหารส่วนตำบลนางหลง ยุทธศาสตร์ที่ ๑. การพัฒนาด้านโครงสร้างพื้นฐาน

๑.๑ แผนงานอุตสาหกรรมและการโยธา

ที่	โครงการ	วัตถุประสงค์	เป้าหมาย (ผลผลิตของ โครงการ)	งบประมาณ					ตัวชี้วัด (KPI)	ผลลัพธ์ที่ คาดว่าจะ ได้รับ	หน่วยงานที่ รับผิดชอบ
				๒๕๖๖ (บาท)	๒๕๖๗ (บาท)	๒๕๖๘ (บาท)	๒๕๖๙ (บาท)	๒๕๗๐ (บาท)			
๔๙	โครงการปรับปรุง ซ่อมแซม/เสริมผิว จราจรหินคลุก ถนน สายทุ่งคุ่ม-ทุ่งต่อ หมู่ที่ ๖	เพื่อให้มีทาง สำหรับใช้ขนส่ง สินค้าทางการ เกษตรและ เดินทาง	ปรับปรุงผิวจราจรโดย ลงหินผุ กว้าง ๓.๐๐ ม. ระยะทาง ๑,๒๕๐ ม.	๔๑๐,๐๐๐					ร้อยละ ๘๐ ของ ประชาชนมี ความพึง พอใจ	ประชาชนมี เส้นทางใน การขนส่ง สินค้า ทางการ เกษตรและ เดินทาง	กองช่าง

รายละเอียดโครงการพัฒนา  
แผนพัฒนาท้องถิ่น (พ.ศ.๒๕๖๖ -๒๕๗๐)

แบบ ผ.๐๒

องค์การบริหารส่วนตำบลนางหลง อำเภอชะอวด จังหวัดนครศรีธรรมราช

ก.ยุทธศาสตร์จังหวัดที่ ๑. การบริหารจัดการเกษตรและอุตสาหกรรมสู่มาตรฐานครบวงจร และเป็นมิตรกับสิ่งแวดล้อม

ข.ยุทธศาสตร์การพัฒนาขององค์การปกครองส่วนท้องถิ่นในเขตจังหวัดที่ ๔. การพัฒนาโครงสร้างพื้นฐาน

ยุทธศาสตร์การพัฒนาองค์การบริหารส่วนตำบลนางหลง ยุทธศาสตร์ที่ ๑. การพัฒนาด้านโครงสร้างพื้นฐาน

๑.๑ แผนงานอุตสาหกรรมและการโยธา

ที่	โครงการ	วัตถุประสงค์	เป้าหมาย (ผลผลิตของ โครงการ)	งบประมาณ					ตัวชี้วัด (KPI)	ผลลัพธ์ที่ คาดว่าจะ ได้รับ	หน่วยงานที่ รับผิดชอบ
				๒๕๖๖ (บาท)	๒๕๖๗ (บาท)	๒๕๖๘ (บาท)	๒๕๖๙ (บาท)	๒๕๗๐ (บาท)			
๕๐	โครงการปรับปรุง ซ่อมแซม/เสริมผิว จราจรหินคลุก ถนน สายทุ่งต่อ-หินแท่น หมู่ที่ ๖	เพื่อให้มีทาง สำหรับใช้ขนส่ง สินค้าทางการ เกษตรและ เดินทาง	ปรับปรุงผิวจราจรโดย ลงหินคลุก กว้าง ๓.๐๐ ม. ระยะทาง ๙๐๐ ม.	๑๗๐,๐๐๐					ร้อยละ ๘๐ ของ ประชาชนมี ความพึง พอใจ	ประชาชนมี เส้นทางใน การขนส่ง สินค้า ทางการ เกษตรและ เดินทาง	กองช่าง

รายละเอียดโครงการพัฒนา  
แผนพัฒนาท้องถิ่น (พ.ศ.๒๕๖๖ -๒๕๗๐)

แบบ ผ.๐๒

องค์การบริหารส่วนตำบลนางหลง อำเภอชะอวด จังหวัดนครศรีธรรมราช

ก.ยุทธศาสตร์จังหวัดที่ ๑. การบริหารจัดการเกษตรและอุตสาหกรรมสู่มาตรฐานครบวงจร และเป็นมิตรกับสิ่งแวดล้อม

ข.ยุทธศาสตร์การพัฒนาขององค์กรปกครองส่วนท้องถิ่นในเขตจังหวัดที่ ๔. การพัฒนาโครงสร้างพื้นฐาน

ยุทธศาสตร์การพัฒนาองค์การบริหารส่วนตำบลนางหลง ยุทธศาสตร์ที่ ๑. การพัฒนาด้านโครงสร้างพื้นฐาน

๑.๑ แผนงานอุตสาหกรรมและการโยธา

ที่	โครงการ	วัตถุประสงค์	เป้าหมาย (ผลผลิตของ โครงการ)	งบประมาณ					ตัวชี้วัด (KPI)	ผลลัพธ์ที่ คาดว่าจะ ได้รับ	หน่วยงานที่ รับผิดชอบ
				๒๕๖๖ (บาท)	๒๕๖๗ (บาท)	๒๕๖๘ (บาท)	๒๕๖๙ (บาท)	๒๕๗๐ (บาท)			
๕๑	โครงการปรับปรุง ซ่อมแซม/เสริมผิว จราจรหินคลุก ถนน สายนาลีก-บ้านนา หมู่ที่ ๖  (นศ.ถ.๑๑๖-๓๑)	เพื่อให้มีทาง สำหรับใช้ขนส่ง สินค้าทางการ เกษตรและ เดินทาง	ปรับปรุงผิวจราจรโดย ลงหินคลุก กว้าง ๓.๐๐ ม. ระยะทาง ๙๐๐ ม.	๒๙๐,๐๐๐					ร้อยละ ๘๐ ของ ประชาชนมี ความพึง พอใจ	ประชาชนมี เส้นทางใน การขนส่ง สินค้า ทางการ เกษตรและ เดินทาง	กองช่าง

รายละเอียดโครงการพัฒนา  
แผนพัฒนาท้องถิ่น (พ.ศ.๒๕๖๖ -๒๕๗๐)

แบบ ผ.๐๒

องค์การบริหารส่วนตำบลนางหลง อำเภอชะอวด จังหวัดนครศรีธรรมราช

ก.ยุทธศาสตร์จังหวัดที่ ๑. การบริหารจัดการเกษตรและอุตสาหกรรมสู่มาตรฐานครบวงจร และเป็นมิตรกับสิ่งแวดล้อม

ข.ยุทธศาสตร์การพัฒนาขององค์การปกครองส่วนท้องถิ่นในเขตจังหวัดที่ ๔. การพัฒนาโครงสร้างพื้นฐาน

ยุทธศาสตร์การพัฒนาองค์การบริหารส่วนตำบลนางหลง ยุทธศาสตร์ที่ ๑. การพัฒนาด้านโครงสร้างพื้นฐาน

๑.๑ แผนงานอุตสาหกรรมและการโยธา

ที่	โครงการ	วัตถุประสงค์	เป้าหมาย (ผลผลิตของ โครงการ)	งบประมาณ					ตัวชี้วัด (KPI)	ผลลัพธ์ที่ คาดว่าจะ ได้รับ	หน่วยงานที่ รับผิดชอบ
				๒๕๖๖ (บาท)	๒๕๖๗ (บาท)	๒๕๖๘ (บาท)	๒๕๖๙ (บาท)	๒๕๗๐ (บาท)			
๕๒	โครงการปรับปรุง ซ่อมแซม/เสริมผิว จราจรหินคลุก ถนน สายป่าเสม็ด-คลอง หนองจิก หมู่ที่ ๖	เพื่อให้มีทาง สำหรับใช้ขนส่ง สินค้าทางการ เกษตรและ เดินทาง	ปรับปรุงผิวจราจรโดย ลงหินคลุก กว้าง ๓.๐๐ ม. ระยะทาง ๗๐๐ ม.	๒๓๐,๐๐๐					ร้อยละ ๘๐ ของ ประชาชนมี ความพึง พอใจ	ประชาชนมี เส้นทางใน การขนส่ง สินค้า ทางการ เกษตรและ เดินทาง	กองช่าง

รายละเอียดโครงการพัฒนา  
แผนพัฒนาท้องถิ่น (พ.ศ.๒๕๖๖ -๒๕๗๐)

แบบ ผ.๐๒

องค์การบริหารส่วนตำบลนางหลง อำเภอชะอวด จังหวัดนครศรีธรรมราช

ก.ยุทธศาสตร์จังหวัดที่ ๑. การบริหารจัดการเกษตรและอุตสาหกรรมสู่มาตรฐานครบวงจร และเป็นมิตรกับสิ่งแวดล้อม

ข.ยุทธศาสตร์การพัฒนาขององค์กรปกครองส่วนท้องถิ่นในเขตจังหวัดที่ ๔. การพัฒนาโครงสร้างพื้นฐาน

ยุทธศาสตร์การพัฒนาองค์การบริหารส่วนตำบลนางหลง ยุทธศาสตร์ที่ ๑. การพัฒนาด้านโครงสร้างพื้นฐาน

๑.๑ แผนงานอุตสาหกรรมและการโยธา

ที่	โครงการ	วัตถุประสงค์	เป้าหมาย (ผลผลิตของ โครงการ)	งบประมาณ					ตัวชี้วัด (KPI)	ผลลัพธ์ที่ คาดว่าจะ ได้รับ	หน่วยงานที่ รับผิดชอบ
				๒๕๖๖ (บาท)	๒๕๖๗ (บาท)	๒๕๖๘ (บาท)	๒๕๖๙ (บาท)	๒๕๗๐ (บาท)			
๕๓	โครงการปรับปรุง ซ่อมแซม/เสริมผิว จราจรหินคลุก ถนน สายหนองจิก-หนอง แม่กุ้ง หมู่ที่ ๖  (นศ.ถ.๑๑๖-๓๒)	เพื่อให้มีทาง สำหรับใช้ขนส่ง สินค้าทางการ เกษตรและ เดินทาง	ปรับปรุงผิวจราจรโดย ลงหินคลุก กว้าง ๓.๐๐ ม. ระยะทาง ๑,๐๐๐ ม.	๓๔๐,๐๐๐					ร้อยละ ๘๐ ของ ประชาชนมี ความพึง พอใจ	ประชาชนมี เส้นทางใน การขนส่ง สินค้า ทางการ เกษตรและ เดินทาง	กองช่าง

รายละเอียดโครงการพัฒนา  
แผนพัฒนาท้องถิ่น (พ.ศ.๒๕๖๖ -๒๕๗๐)

แบบ ผ.๐๒

องค์การบริหารส่วนตำบลนางหลง อำเภอชะอวด จังหวัดนครศรีธรรมราช

ก.ยุทธศาสตร์จังหวัดที่ ๑. การบริหารจัดการเกษตรและอุตสาหกรรมสู่มาตรฐานครบวงจร และเป็นมิตรกับสิ่งแวดล้อม

ข.ยุทธศาสตร์การพัฒนาขององค์กรปกครองส่วนท้องถิ่นในเขตจังหวัดที่ ๔. การพัฒนาโครงสร้างพื้นฐาน

ยุทธศาสตร์การพัฒนาองค์การบริหารส่วนตำบลนางหลง ยุทธศาสตร์ที่ ๑. การพัฒนาด้านโครงสร้างพื้นฐาน

๑.๑ แผนงานอุตสาหกรรมและการโยธา

ที่	โครงการ	วัตถุประสงค์	เป้าหมาย (ผลผลิตของ โครงการ)	งบประมาณ					ตัวชี้วัด (KPI)	ผลลัพธ์ที่ คาดว่าจะ ได้รับ	หน่วยงานที่ รับผิดชอบ
				๒๕๖๖ (บาท)	๒๕๖๗ (บาท)	๒๕๖๘ (บาท)	๒๕๖๙ (บาท)	๒๕๗๐ (บาท)			
๕๔	โครงการปรับปรุง ซ่อมแซม/เสริมผิว จราจรหินคลุก ถนน สายตาตุ่น-หนองแม่ กุ่ม หมู่ที่ ๖	เพื่อให้มีทาง สำหรับใช้ขนส่ง สินค้าทางการ เกษตรและ เดินทาง	ปรับปรุงผิวจราจรโดย ลงหินคลุก กว้าง ๓.๐๐ ม. ระยะทาง ๙๐๐ ม.	๒๙๐,๐๐๐					ร้อยละ ๘๐ ของ ประชาชนมี ความพึง พอใจ	ประชาชนมี เส้นทางใน การขนส่ง สินค้า ทางการ เกษตรและ เดินทาง	กองช่าง



รายละเอียดโครงการพัฒนา  
แผนพัฒนาท้องถิ่น (พ.ศ.๒๕๖๖ -๒๕๗๐)

แบบ ผ.๐๒

องค์การบริหารส่วนตำบลนางหลง อำเภอชะอวด จังหวัดนครศรีธรรมราช

ก.ยุทธศาสตร์จังหวัดที่ ๑. การบริหารจัดการเกษตรและอุตสาหกรรมสู่มาตรฐานครบวงจร และเป็นมิตรกับสิ่งแวดล้อม

ข.ยุทธศาสตร์การพัฒนาขององค์กรปกครองส่วนท้องถิ่นในเขตจังหวัดที่ ๔. การพัฒนาโครงสร้างพื้นฐาน

ยุทธศาสตร์การพัฒนาองค์การบริหารส่วนตำบลนางหลง ยุทธศาสตร์ที่ ๑. การพัฒนาด้านโครงสร้างพื้นฐาน

๑.๑ แผนงานอุตสาหกรรมและการโยธา

ที่	โครงการ	วัตถุประสงค์	เป้าหมาย (ผลผลิตของ โครงการ)	งบประมาณ					ตัวชี้วัด (KPI)	ผลลัพธ์ที่ คาดว่าจะ ได้รับ	หน่วยงานที่ รับผิดชอบ
				๒๕๖๖ (บาท)	๒๕๖๗ (บาท)	๒๕๖๘ (บาท)	๒๕๖๙ (บาท)	๒๕๗๐ (บาท)			
๕๕	โครงการปรับปรุง ซ่อมแซม/เสริมผิว จราจรหินคลุก ถนน สายชลประทาน-ชอย สุขอุดม หมู่ที่ ๖	เพื่อให้มีทาง สำหรับใช้ขนส่ง สินค้าทางการ เกษตรและ เดินทาง	ปรับปรุงผิวจราจรโดย ลงหินคลุก กว้าง ๓.๐๐ ม. ระยะทาง ๖๐๐ ม.	๑๙๐,๐๐๐					ร้อยละ ๘๐ ของ ประชาชนมี ความพึง พอใจ	ประชาชนมี เส้นทางใน การขนส่ง สินค้า ทางการ เกษตรและ เดินทาง	กองช่าง

รายละเอียดโครงการพัฒนา  
แผนพัฒนาท้องถิ่น (พ.ศ.๒๕๖๖ -๒๕๗๐)

แบบ ผ.๐๒

องค์การบริหารส่วนตำบลนางหลง อำเภอชะอวด จังหวัดนครศรีธรรมราช

ก.ยุทธศาสตร์จังหวัดที่ ๑. การบริหารจัดการเกษตรและอุตสาหกรรมสู่มาตรฐานครบวงจร และเป็นมิตรกับสิ่งแวดล้อม

ข.ยุทธศาสตร์การพัฒนาขององค์กรปกครองส่วนท้องถิ่นในเขตจังหวัดที่ ๔. การพัฒนาโครงสร้างพื้นฐาน

ยุทธศาสตร์การพัฒนาองค์การบริหารส่วนตำบลนางหลง ยุทธศาสตร์ที่ ๑. การพัฒนาด้านโครงสร้างพื้นฐาน

๑.๑ แผนงานอุตสาหกรรมและการโยธา

ที่	โครงการ	วัตถุประสงค์	เป้าหมาย (ผลผลิตของ โครงการ)	งบประมาณ					ตัวชี้วัด (KPI)	ผลลัพธ์ที่ คาดว่าจะ ได้รับ	หน่วยงานที่ รับผิดชอบ
				๒๕๖๖ (บาท)	๒๕๖๗ (บาท)	๒๕๖๘ (บาท)	๒๕๖๙ (บาท)	๒๕๗๐ (บาท)			
๕๖	โครงการบุกเบิกถนน สายหนองช้างเล่น- นาตื้นช้าง หมู่ที่ ๖	เพื่อต้องการ บุกเบิกถนนใหม่ เพื่อใช้ในการ ขนส่งผลผลิต ทางการเกษตร และเดินทาง	บุกเบิกถนน ขนาด กว้างเฉลี่ย ๔.๐๐ เมตร ยาว ๘๐๐ เมตร	๓๕๐,๐๐๐					ประชาชน ได้รับ ประโยชน์ และพึงพอใจ ๑๐๐%	ประชาชนมี เส้นทาง สำหรับขนส่ง สินค้า ทางการ เกษตรและ เดินทาง	กองช่าง

รายละเอียดโครงการพัฒนา  
แผนพัฒนาท้องถิ่น (พ.ศ.๒๕๖๖ -๒๕๗๐)

แบบ ผ.๐๒

องค์การบริหารส่วนตำบลนางหลง อำเภอชะอวด จังหวัดนครศรีธรรมราช

ก.ยุทธศาสตร์จังหวัดที่ ๑. การบริหารจัดการเกษตรและอุตสาหกรรมสู่มาตรฐานครบวงจร และเป็นมิตรกับสิ่งแวดล้อม

ข.ยุทธศาสตร์การพัฒนาขององค์กรปกครองส่วนท้องถิ่นในเขตจังหวัดที่ ๔. การพัฒนาโครงสร้างพื้นฐาน

ยุทธศาสตร์การพัฒนาองค์การบริหารส่วนตำบลนางหลง ยุทธศาสตร์ที่ ๑. การพัฒนาด้านโครงสร้างพื้นฐาน

๑.๑ แผนงานอุตสาหกรรมและการโยธา

ที่	โครงการ	วัตถุประสงค์	เป้าหมาย (ผลผลิตของ โครงการ)	งบประมาณ					ตัวชี้วัด (KPI)	ผลลัพธ์ที่ คาดว่าจะ ได้รับ	หน่วยงานที่ รับผิดชอบ
				๒๕๖๖ (บาท)	๒๕๖๗ (บาท)	๒๕๖๘ (บาท)	๒๕๖๙ (บาท)	๒๕๗๐ (บาท)			
๕๗	โครงการก่อสร้าง ถนนคอนกรีตเสริม เหล็กสายหลัง โรงเรียนวัดโคกทราง หมู่ที่ ๗	เพื่อความสะดวก รวดเร็วในการ สัญจร	ถนน คสล.กว้าง ๔.๐๐ ม. ระยะทาง ๑,๑๐๐ ม. หน้า ๐.๑๕ ม. ไหล่ทางหินคลุกข้างละ ๐.๒๕ ม.	๕๐๐,๐๐๐ (๒๒๐ ม.)	๕๐๐,๐๐๐ (๒๒๐ ม.)	๕๐๐,๐๐๐ (๒๒๐ ม.)	๕๐๐,๐๐๐ (๒๒๐ ม.)	๕๓๐,๐๐๐ (๒๒๐ ม.)	ร้อยละ ๘๐ ของ ประชาชน มีความพึง พอใจ	ประชาชนมี ความสะดวก ในการสัญจร	กองช่าง

รายละเอียดโครงการพัฒนา  
แผนพัฒนาท้องถิ่น (พ.ศ.๒๕๖๖ -๒๕๗๐)

แบบ ผ.๐๒

องค์การบริหารส่วนตำบลนางหลง อำเภอชะอวด จังหวัดนครศรีธรรมราช

ก.ยุทธศาสตร์จังหวัดที่ ๑. การบริหารจัดการเกษตรและอุตสาหกรรมสู่มาตรฐานครบวงจร และเป็นมิตรกับสิ่งแวดล้อม

ข.ยุทธศาสตร์การพัฒนาขององค์กรปกครองส่วนท้องถิ่นในเขตจังหวัดที่ ๔. การพัฒนาโครงสร้างพื้นฐาน

ยุทธศาสตร์การพัฒนาองค์การบริหารส่วนตำบลนางหลง ยุทธศาสตร์ที่ ๑. การพัฒนาด้านโครงสร้างพื้นฐาน

๑.๑ แผนงานอุตสาหกรรมและการโยธา

ที่	โครงการ	วัตถุประสงค์	เป้าหมาย (ผลผลิตของ โครงการ)	งบประมาณ					ตัวชี้วัด (KPI)	ผลลัพธ์ที่ คาดว่าจะ ได้รับ	หน่วยงานที่ รับผิดชอบ
				๒๕๖๖ (บาท)	๒๕๖๗ (บาท)	๒๕๖๘ (บาท)	๒๕๖๙ (บาท)	๒๕๗๐ (บาท)			
๕๘	โครงการก่อสร้าง ถนนคอนกรีตเสริม เหล็กสายนางหลง โค้ง-ปลายเหมือง หมู่ที่ ๗  (นศ.ถ.๑๑๖-๑๐)	เพื่อความสะดวก รวดเร็วในการ สัญจร	ถนน คสล.กว้าง ๔.๐๐ ม. ระยะทาง ๓๓๐ ม. หนา ๐.๑๕ ม. ไหล่ทางหินคลุกข้างละ ๐.๒๕ ม.	๕๐๐,๐๐๐  (๒๒๐ ม.)	๒๕๐,๐๐๐  (๑๑๐ ม.)				ร้อยละ ๘๐ ของ ประชาชน มีความพึง พอใจ	ประชาชนมี ความสะดวก ในการสัญจร	กองช่าง

รายละเอียดโครงการพัฒนา  
แผนพัฒนาท้องถิ่น (พ.ศ.๒๕๖๖ -๒๕๗๐)

แบบ ผ.๐๒

องค์การบริหารส่วนตำบลนางหลง อำเภอชะอวด จังหวัดนครศรีธรรมราช

ก.ยุทธศาสตร์จังหวัดที่ ๑. การบริหารจัดการเกษตรและอุตสาหกรรมสู่มาตรฐานครบวงจร และเป็นมิตรกับสิ่งแวดล้อม

ข.ยุทธศาสตร์การพัฒนาขององค์การปกครองส่วนท้องถิ่นในเขตจังหวัดที่ ๔. การพัฒนาโครงสร้างพื้นฐาน

ยุทธศาสตร์การพัฒนาองค์การบริหารส่วนตำบลนางหลง ยุทธศาสตร์ที่ ๑. การพัฒนาด้านโครงสร้างพื้นฐาน

๑.๑ แผนงานอุตสาหกรรมและการโยธา

ที่	โครงการ	วัตถุประสงค์	เป้าหมาย (ผลผลิตของ โครงการ)	งบประมาณ					ตัวชี้วัด (KPI)	ผลลัพธ์ที่ คาดว่าจะ ได้รับ	หน่วยงานที่ รับผิดชอบ
				๒๕๖๖ (บาท)	๒๕๖๗ (บาท)	๒๕๖๘ (บาท)	๒๕๖๙ (บาท)	๒๕๗๐ (บาท)			
๕๙	โครงการก่อสร้าง ถนนคอนกรีตเสริม เหล็กสายซอยเหมือง สุด (ถ้ำประปา) หมู่ที่ ๗	เพื่อความสะดวก รวดเร็วในการ สัญจร	ถนน คสล.กว้าง ๔.๐๐ ม. ระยะทาง ๓๐๕ ม. หนา ๐.๑๕ ม. ไหล่ทางหินคลุกข้างละ ๐.๒๕ ม.	๕๐๐,๐๐๐ (๒๒๐ ม.)	๒๐๐,๐๐๐ (๘๕ ม.)				ร้อยละ ๘๐ ของ ประชาชน มีความพึง พอใจ	ประชาชนมี ความสะดวก ในการสัญจร	กองช่าง

รายละเอียดโครงการพัฒนา  
แผนพัฒนาท้องถิ่น (พ.ศ.๒๕๖๖ -๒๕๗๐)

แบบ ผ.๐๒

องค์การบริหารส่วนตำบลนางหลง อำเภอชะอวด จังหวัดนครศรีธรรมราช

ก.ยุทธศาสตร์จังหวัดที่ ๑. การบริหารจัดการเกษตรและอุตสาหกรรมสู่มาตรฐานครบวงจร และเป็นมิตรกับสิ่งแวดล้อม

ข.ยุทธศาสตร์การพัฒนาขององค์กรปกครองส่วนท้องถิ่นในเขตจังหวัดที่ ๔. การพัฒนาโครงสร้างพื้นฐาน

ยุทธศาสตร์การพัฒนาองค์การบริหารส่วนตำบลนางหลง ยุทธศาสตร์ที่ ๑. การพัฒนาด้านโครงสร้างพื้นฐาน

๑.๑ แผนงานอุตสาหกรรมและการโยธา

ที่	โครงการ	วัตถุประสงค์	เป้าหมาย (ผลผลิตของ โครงการ)	งบประมาณ					ตัวชี้วัด (KPI)	ผลลัพธ์ที่ คาดว่าจะ ได้รับ	หน่วยงานที่ รับผิดชอบ
				๒๕๖๖ (บาท)	๒๕๖๗ (บาท)	๒๕๖๘ (บาท)	๒๕๖๙ (บาท)	๒๕๗๐ (บาท)			
๖๐	โครงการก่อสร้าง ถนนคอนกรีตเสริม เหล็กสายชอยนาง เทียบ หมู่ที่ ๗	เพื่อความสะดวก รวดเร็วในการ สัญจร	ถนน คสล.กว้าง ๔.๐๐ ม. ระยะทาง ๒๐๐ ม. หนา ๐.๑๕ ม. ไหล่ทางหินคลุกข้างละ ๐.๒๕ ม.	๔๖๐,๐๐๐ (๒๐๐ ม.)					ร้อยละ ๘๐ ของ ประชาชน มีความพึง พอใจ	ประชาชนมี ความสะดวก ในการสัญจร	กองช่าง

รายละเอียดโครงการพัฒนา  
แผนพัฒนาท้องถิ่น (พ.ศ.๒๕๖๖ -๒๕๗๐)

แบบ ผ.๐๒

องค์การบริหารส่วนตำบลนางหลง อำเภอชะอวด จังหวัดนครศรีธรรมราช

ก.ยุทธศาสตร์จังหวัดที่ ๑. การบริหารจัดการเกษตรและอุตสาหกรรมสู่มาตรฐานครบวงจร และเป็นมิตรกับสิ่งแวดล้อม

ข.ยุทธศาสตร์การพัฒนาขององค์กรปกครองส่วนท้องถิ่นในเขตจังหวัดที่ ๔. การพัฒนาโครงสร้างพื้นฐาน

ยุทธศาสตร์การพัฒนาองค์การบริหารส่วนตำบลนางหลง ยุทธศาสตร์ที่ ๑. การพัฒนาด้านโครงสร้างพื้นฐาน

๑.๑ แผนงานอุตสาหกรรมและการโยธา

ที่	โครงการ	วัตถุประสงค์	เป้าหมาย (ผลผลิตของ โครงการ)	งบประมาณ					ตัวชี้วัด (KPI)	ผลลัพธ์ที่ คาดว่าจะ ได้รับ	หน่วยงานที่ รับผิดชอบ
				๒๕๖๖ (บาท)	๒๕๖๗ (บาท)	๒๕๖๘ (บาท)	๒๕๖๙ (บาท)	๒๕๗๐ (บาท)			
๖๑	โครงการก่อสร้าง ถนนคอนกรีตเสริม เหล็กสายซอยศรีสุข หมู่ที่ ๗	เพื่อความสะดวก รวดเร็วในการ สัญจร	ถนน คสล.กว้าง ๔.๐๐ ม. ระยะทาง ๔๐๐ ม. หนา ๐.๑๕ ม. ไหล่ทางหินคลุกข้างละ ๐.๒๕ ม.	๕๐๐,๐๐๐ (๒๒๐ ม.)	๔๐๐,๐๐๐ (๑๘๐ ม.)				ร้อยละ ๘๐ ของ ประชาชน มีความพึง พอใจ	ประชาชนมี ความสะดวก ในการสัญจร	กองช่าง

รายละเอียดโครงการพัฒนา  
แผนพัฒนาท้องถิ่น (พ.ศ.๒๕๖๖ -๒๕๗๐)

แบบ ผ.๐๒

องค์การบริหารส่วนตำบลนางหลง อำเภอชะอวด จังหวัดนครศรีธรรมราช

ก.ยุทธศาสตร์จังหวัดที่ ๑. การบริหารจัดการเกษตรและอุตสาหกรรมสู่มาตรฐานครบวงจร และเป็นมิตรกับสิ่งแวดล้อม

ข.ยุทธศาสตร์การพัฒนาขององค์กรปกครองส่วนท้องถิ่นในเขตจังหวัดที่ ๔. การพัฒนาโครงสร้างพื้นฐาน

ยุทธศาสตร์การพัฒนาองค์การบริหารส่วนตำบลนางหลง ยุทธศาสตร์ที่ ๑. การพัฒนาด้านโครงสร้างพื้นฐาน

๑.๑ แผนงานอุตสาหกรรมและการโยธา

ที่	โครงการ	วัตถุประสงค์	เป้าหมาย (ผลผลิตของ โครงการ)	งบประมาณ					ตัวชี้วัด (KPI)	ผลลัพธ์ที่ คาดว่าจะ ได้รับ	หน่วยงานที่ รับผิดชอบ
				๒๕๖๖ (บาท)	๒๕๖๗ (บาท)	๒๕๖๘ (บาท)	๒๕๖๙ (บาท)	๒๕๗๐ (บาท)			
๖๒	โครงการปรับปรุง ซ่อมแซม/เสริมผิว จราจรหินคลุก ถนน สายต้นแค-หารพรุ หมู่ที่ ๗	เพื่อให้มีทาง สำหรับใช้ขนส่ง สินค้าทางการ เกษตรและ เดินทาง	ปรับปรุงผิวจราจรโดย ลงหินคลุก กว้าง ๓.๐๐ ม. ระยะทาง ๑,๐๐๐ ม.	๓๓๐,๐๐๐					ร้อยละ ๘๐ ของ ประชาชนมี ความพึง พอใจ	ประชาชนมี เส้นทางใน การขนส่ง สินค้า ทางการ เกษตรและ เดินทาง	กองช่าง



รายละเอียดโครงการพัฒนา  
แผนพัฒนาท้องถิ่น (พ.ศ.๒๕๖๖ -๒๕๗๐)

แบบ ผ.๐๒

องค์การบริหารส่วนตำบลนางหลง อำเภอชะอวด จังหวัดนครศรีธรรมราช

ก.ยุทธศาสตร์จังหวัดที่ ๑. การบริหารจัดการเกษตรและอุตสาหกรรมสู่มาตรฐานครบวงจร และเป็นมิตรกับสิ่งแวดล้อม

ข.ยุทธศาสตร์การพัฒนาขององค์กรปกครองส่วนท้องถิ่นในเขตจังหวัดที่ ๔. การพัฒนาโครงสร้างพื้นฐาน

ยุทธศาสตร์การพัฒนาองค์การบริหารส่วนตำบลนางหลง ยุทธศาสตร์ที่ ๑. การพัฒนาด้านโครงสร้างพื้นฐาน

๑.๑ แผนงานอุตสาหกรรมและการโยธา

ที่	โครงการ	วัตถุประสงค์	เป้าหมาย (ผลผลิตของ โครงการ)	งบประมาณ					ตัวชี้วัด (KPI)	ผลลัพธ์ที่ คาดว่าจะ ได้รับ	หน่วยงานที่ รับผิดชอบ
				๒๕๖๖ (บาท)	๒๕๖๗ (บาท)	๒๕๖๘ (บาท)	๒๕๖๙ (บาท)	๒๕๗๐ (บาท)			
๖๓	โครงการปรับปรุง ซ่อมแซม/เสริมผิว จราจรหินผุ ถนนสาย ปลายเหมือง-ทุ่งพัต หมู่ที่ ๗	เพื่อให้มีทาง สำหรับใช้ขนส่ง สินค้าทางการ เกษตรและ เดินทาง	ปรับปรุงผิวจราจรโดย ลงหินผุ กว้าง ๓.๐๐ ม. ระยะทาง ๒,๘๐๐ ม.	๗๙๐,๐๐๐					ร้อยละ ๘๐ ของ ประชาชนมี ความพึง พอใจ	ประชาชนมี เส้นทางใน การขนส่ง สินค้า ทางการ เกษตรและ เดินทาง	กองช่าง

รายละเอียดโครงการพัฒนา  
แผนพัฒนาท้องถิ่น (พ.ศ.๒๕๖๖ -๒๕๗๐)

แบบ ผ.๐๒

องค์การบริหารส่วนตำบลนางหลง อำเภอชะอวด จังหวัดนครศรีธรรมราช

ก.ยุทธศาสตร์จังหวัดที่ ๑. การบริหารจัดการเกษตรและอุตสาหกรรมสู่มาตรฐานครบวงจร และเป็นมิตรกับสิ่งแวดล้อม

ข.ยุทธศาสตร์การพัฒนาขององค์การปกครองส่วนท้องถิ่นในเขตจังหวัดที่ ๔. การพัฒนาโครงสร้างพื้นฐาน

ยุทธศาสตร์การพัฒนาองค์การบริหารส่วนตำบลนางหลง ยุทธศาสตร์ที่ ๑. การพัฒนาด้านโครงสร้างพื้นฐาน

๑.๑ แผนงานอุตสาหกรรมและการโยธา

ที่	โครงการ	วัตถุประสงค์	เป้าหมาย (ผลผลิตของ โครงการ)	งบประมาณ					ตัวชี้วัด (KPI)	ผลลัพธ์ที่ คาดว่าจะ ได้รับ	หน่วยงานที่ รับผิดชอบ
				๒๕๖๖ (บาท)	๒๕๖๗ (บาท)	๒๕๖๘ (บาท)	๒๕๖๙ (บาท)	๒๕๗๐ (บาท)			
๖๔	โครงการก่อสร้างรางระบายน้ำพร้อมฝาปิด สะพานพรวบ-ชวยควนหนองแม่ หมู่ที่ ๕	เพื่อระบายน้ำได้รวดเร็ว ป้องกันน้ำท่วมขัง	ก่อสร้างรางระบายน้ำ กว้าง ๐.๖๐ ม. ระยะทาง ๑,๒๕๐ ม. ลึก ๐.๖๐ ม.	๔๙๑,๗๑๒ (๓๑๒ ม.)	๔๙๑,๗๑๒ (๓๑๒ ม.)	๔๙๑,๗๑๒ (๓๑๒ ม.)	๔๙๔,๘๖๔ (๓๑๔ ม.)		มีรางระบายน้ำ ปี ๒๕๖๖-๒๕๖๙ ปีละ ๓๑๒ ม. และ ๓๑๔ ม. ปี ๒๕๗๐	น้ำสามารถระบายรวดเร็วไม่ท่วมขัง	กองช่าง

รายละเอียดโครงการพัฒนา  
แผนพัฒนาท้องถิ่น (พ.ศ.๒๕๖๖ -๒๕๗๐)

แบบ ผ.๐๒

องค์การบริหารส่วนตำบลนางหลง อำเภอชะอวด จังหวัดนครศรีธรรมราช

ก.ยุทธศาสตร์จังหวัดที่ ๑. การบริหารจัดการเกษตรและอุตสาหกรรมสู่มาตรฐานครบวงจร และเป็นมิตรกับสิ่งแวดล้อม

ข.ยุทธศาสตร์การพัฒนาขององค์กรปกครองส่วนท้องถิ่นในเขตจังหวัดที่ ๔. การพัฒนาโครงสร้างพื้นฐาน

ยุทธศาสตร์การพัฒนาองค์การบริหารส่วนตำบลนางหลง ยุทธศาสตร์ที่ ๑. การพัฒนาด้านโครงสร้างพื้นฐาน

๑.๑ แผนงานอุตสาหกรรมและการโยธา

ที่	โครงการ	วัตถุประสงค์	เป้าหมาย (ผลผลิตของ โครงการ)	งบประมาณ					ตัวชี้วัด (KPI)	ผลลัพธ์ที่ คาดว่าจะ ได้รับ	หน่วยงานที่ รับผิดชอบ
				๒๕๖๖ (บาท)	๒๕๖๗ (บาท)	๒๕๖๘ (บาท)	๒๕๖๙ (บาท)	๒๕๗๐ (บาท)			
๖๕	โครงการวางท่อ ระบายน้ำ คสล. พร้อมบ่อพัก หน้าวัด หนองจิก หมู่ที่ ๒	เพื่อระบายน้ำจาก ชุมชนได้รวดเร็ว ป้องกันน้ำท่วมขัง	วางท่อระบายน้ำ คสล. พร้อมบ่อพัก ท่อขนาด เส้นผ่าศูนย์กลาง ๐.๖๐ เมตร ยาว ๑๕๐ เมตร	๔๒๐,๐๐๐					สามารถวางท่อ ระบายน้ำได้ไม่ น้อยกว่า ๑๕๐ เมตร	น้ำสามารถ ระบาย รวดเร็วไม่ ท่วมขัง	กองช่าง
รวม			งบประมาณ	๒๙,๔๔๒,๕๑๒	๑๑,๓๙๗,๕๑๒	๘,๔๖๙,๕๑๒	๗,๓๐๔,๘๖๔	๖,๕๖๗,๐๐๐			
			โครงการ	๖๖	๒๗	๑๙	๑๕	๑๐			

รายละเอียดโครงการพัฒนา  
แผนพัฒนาท้องถิ่น (พ.ศ.๒๕๖๖ -๒๕๗๐)

แบบ ผ.๐๒

องค์การบริหารส่วนตำบลนางหลง อำเภอชะอวด จังหวัดนครศรีธรรมราช

ก.ยุทธศาสตร์จังหวัดที่ ๔ พัฒนาคน ชุมชน และสังคมให้น่าอยู่ เข้มแข็ง ตามปรัชญาเศรษฐกิจพอเพียง

ข.ยุทธศาสตร์การพัฒนาขององค์การปกครองส่วนท้องถิ่นในเขตจังหวัดที่ ๑. การพัฒนาเศรษฐกิจ

ยุทธศาสตร์การพัฒนาองค์การบริหารส่วนตำบลนางหลง ยุทธศาสตร์ที่ ๒. การพัฒนาด้านเศรษฐกิจ

๒.๑ แผนงานสร้างความเข้มแข็งของชุมชน

ที่	โครงการ	วัตถุประสงค์	เป้าหมาย (ผลผลิตของ โครงการ)	งบประมาณ					ตัวชี้วัด (KPI)	ผลลัพธ์ที่ คาดว่าจะ ได้รับ	หน่วยงาน ที่ รับผิดชอบ
				๒๕๖๖ (บาท)	๒๕๖๗ (บาท)	๒๕๖๘ (บาท)	๒๕๖๙ (บาท)	๒๕๗๐ (บาท)			
๖๖	โครงการส่งเสริมอาชีพให้กับประชาชน หมู่ที่ ๑-๗	เพื่อให้ประชาชนเกิดการเรียนรู้และพัฒนาด้านการประกอบอาชีพ อย่างยั่งยืน	เพื่อให้เกิดผลประโยชน์ประชาชนในตำบลนางหลง	๕๐,๐๐๐	๕๐,๐๐๐	๕๐,๐๐๐	๕๐,๐๐๐	๕๐,๐๐๐	ผู้เข้าร่วมอบรมได้รับความรู้เพิ่มขึ้นร้อยละ ๘๐	เกิดการรวมกลุ่มอาชีพใหม่ๆในตำบลประชาชนเกิดการเรียนรู้และพัฒนาตนเองในด้านการประกอบอาชีพ	สำนักปลัด
รวม			งบประมาณ	๕๐,๐๐๐	๕๐,๐๐๐	๕๐,๐๐๐	๕๐,๐๐๐	๕๐,๐๐๐			
			โครงการ	๑	๑	๑	๑	๑			

## รายละเอียดโครงการพัฒนา

แผนพัฒนาท้องถิ่น (พ.ศ.๒๕๖๖-๒๕๗๐)

องค์การบริหารส่วนตำบลนางหลง อำเภอชะอวด จังหวัดนครศรีธรรมราช

ก.ยุทธศาสตร์จังหวัดที่ ๒. การจัดการท่องเที่ยวบนพื้นฐานธรรมชาติ และศิลปวัฒนธรรม

ข. ยุทธศาสตร์การพัฒนาขององค์กรปกครองส่วนท้องถิ่นในเขตจังหวัดที่ ๑.การพัฒนาเศรษฐกิจ

ยุทธศาสตร์การพัฒนาองค์การบริหารส่วนตำบลนางหลง ยุทธศาสตร์ที่ ๒ การพัฒนาด้านเศรษฐกิจ

## ๒.๑ แผนงานการศาสนา วัฒนธรรม และนันทนาการ

ที่	โครงการ	วัตถุประสงค์	เป้าหมาย (ผลผลิตของ โครงการ)	งบประมาณ					ตัวชี้วัด (KPI)	ผลลัพธ์ที่คาดว่าจะได้รับ	หน่วยงาน ที่ รับผิดชอบ
				๒๕๖๖ (บาท)	๒๕๖๗ (บาท)	๒๕๖๘ (บาท)	๒๕๖๙ (บาท)	๒๕๗๐ (บาท)			
๖๗	จัดงานวันดอกจูดบาน	เพื่อส่งเสริมการท่องเที่ยวและสืบสานประเพณีท้องถิ่นอำเภอชะอวด	ร่วมประกวดธิดาดอกจูด ตกแต่งรถบุปผชาติ ร่วมขบวนแห่จัดนิทรรศการ	๕๐,๐๐๐	๕๐,๐๐๐	๕๐,๐๐๐	๕๐,๐๐๐	๕๐,๐๐๐	มีผู้เข้าร่วมกิจกรรมไม่น้อยกว่า ๑๕๐ คน	มีการขับเคลื่อนเศรษฐกิจ ประชาชนมีรายได้เพิ่มขึ้น และได้สืบสานประเพณีวัฒนธรรมท้องถิ่นให้คงอยู่สืบไป	สำนักปลัด
รวม			งบประมาณ	๕๐,๐๐๐	๕๐,๐๐๐	๕๐,๐๐๐	๕๐,๐๐๐	๕๐,๐๐๐			
			โครงการ	๑	๑	๑	๑	๑			

รายละเอียดโครงการพัฒนา  
แผนพัฒนาท้องถิ่น (พ.ศ.๒๕๖๖ -๒๕๗๐)

แบบ ผ.๐๒

องค์การบริหารส่วนตำบลนางหลง อำเภอลำปาง จังหวัดนครศรีธรรมราช

ก.ยุทธศาสตร์จังหวัดที่ ๕. การรักษาความมั่นคงและความเรียบร้อย

ข.ยุทธศาสตร์การพัฒนาขององค์กรปกครองส่วนท้องถิ่นในเขตจังหวัดที่ ๓. การพัฒนาสังคมและคุณภาพชีวิต

ยุทธศาสตร์การพัฒนาองค์การบริหารส่วนตำบลนางหลง ยุทธศาสตร์ที่ ๓.ยุทธศาสตร์ การพัฒนาคนและสังคม

๓.๑ แผนงานรักษาความสงบภายใน

ที่	โครงการ	วัตถุประสงค์	เป้าหมาย (ผลผลิตของ โครงการ)	งบประมาณ					ตัวชี้วัด  (KPI)	ผลลัพธ์ที่คาดว่าจะได้รับ	หน่วยงาน ที่ รับผิดชอบ
				๒๕๖๖ (บาท)	๒๕๖๗ (บาท)	๒๕๖๘ (บาท)	๒๕๖๙ (บาท)	๒๕๗๐ (บาท)			
๖๘	โครงการฝึกอบรมชุดปฏิบัติการจิตอาสาภัยพิบัติประจำองค์กรปกครองส่วนท้องถิ่น	- เพื่อ เสริม สร้าง ศักยภาพและความเข้มแข็งให้แก่องค์การบริหารส่วนตำบลนางหลงให้มีบุคลากรที่สามารถปฏิบัติหน้าที่ช่วยเหลือเจ้าพนักงานในการป้องกันและบรรเทาสาธารณภัยได้อย่างมีประสิทธิภาพ	จัดอบรมให้แก่ผู้สนใจในพื้นที่ตำบลนางหลงไม่น้อยกว่า ๕๐ คน	๑๗๐,๐๐๐	๑๗๐,๐๐๐	๑๗๐,๐๐๐	๑๗๐,๐๐๐	๑๗๐,๐๐๐	จำนวนผู้เข้าร่วมโครงการไม่น้อยกว่าร้อยละ๘๐ของกลุ่มเป้าหมาย	- ผู้เข้ารับการฝึกอบรมสามารถปฏิบัติหน้าที่ช่วยเหลือเจ้าพนักงานในการป้องกันและบรรเทาสาธารณภัยในพื้นที่เกิดเหตุได้อย่างถูกต้องรวดเร็ว เป็นระบบและมีมาตรฐานเดียวกัน	สำนักปลัด

รายละเอียดโครงการพัฒนา  
แผนพัฒนาท้องถิ่น (พ.ศ.๒๕๖๖ -๒๕๗๐)

องค์การบริหารส่วนตำบลนางหลง อำเภอลำปาง จังหวัดนครศรีธรรมราช

ก.ยุทธศาสตร์จังหวัดที่ ๕. การรักษาความมั่นคงและความเรียบร้อย

ข.ยุทธศาสตร์การพัฒนาขององค์การปกครองส่วนท้องถิ่นในเขตจังหวัดที่ ๓. การพัฒนาสังคมและคุณภาพชีวิต

ยุทธศาสตร์การพัฒนาองค์การบริหารส่วนตำบลนางหลง ยุทธศาสตร์ที่ ๓.ยุทธศาสตร์ การพัฒนาคนและสังคม

๓.๑ แผนงานรักษาความสงบภายใน

ที่	โครงการ	วัตถุประสงค์	เป้าหมาย (ผลผลิตของ โครงการ)	งบประมาณ					ตัวชี้วัด (KPI)	ผลลัพธ์ที่คาดว่าจะได้รับ	หน่วยงาน ที่ รับผิดชอบ
				๒๕๖๖ (บาท)	๒๕๖๗ (บาท)	๒๕๖๘ (บาท)	๒๕๖๙ (บาท)	๒๕๗๐ (บาท)			
๖๙	โครงการฝึกอบรมอาสาสมัครป้องกันภัยฝ่ายพลเรือน (อปพร.)	-เพื่อเพิ่มกำลังพลสำหรับการช่วยเหลืองานการป้องกันและบรรเทาสาธารณภัยต่างๆ	จัดอบรมให้แก่ผู้สนใจในพื้นที่ตำบลนางหลงไม่น้อยกว่า ๓๐ คน	๑๔๐,๐๐๐					จำนวนผู้เข้าร่วมโครงการไม่น้อยกว่าร้อยละ ๘๐ ของกลุ่มเป้าหมาย	-มีกำลังพลที่จะใช้ในการช่วยเหลืองานป้องกันและบรรเทาสาธารณภัย	สำนักปลัด

รายละเอียดโครงการพัฒนา

แบบ ผ.๐๒

แผนพัฒนาท้องถิ่น (พ.ศ.๒๕๖๖ -๒๕๗๐)

องค์การบริหารส่วนตำบลนางหลง อำเภอลำปาง จังหวัดนครศรีธรรมราช

ก.ยุทธศาสตร์จังหวัดที่ ๕. การรักษาความมั่นคงและความเรียบร้อย

ข.ยุทธศาสตร์การพัฒนาขององค์กรปกครองส่วนท้องถิ่นในเขตจังหวัดที่ ๓. การพัฒนาสังคมและคุณภาพชีวิต

ยุทธศาสตร์การพัฒนาองค์การบริหารส่วนตำบลนางหลง ยุทธศาสตร์ที่ ๓.ยุทธศาสตร์ การพัฒนาคนและสังคม

๓.๑แผนงานรักษาความสงบภายใน

ที่	โครงการ	วัตถุประสงค์	เป้าหมาย (ผลผลิตของ โครงการ)	งบประมาณ					ตัวชี้วัด (KPI)	ผลลัพธ์ที่ คาดว่าจะ ได้รับ	หน่วยงาน ที่ รับผิดชอบ
				๒๕๖๖ (บาท)	๒๕๖๗ (บาท)	๒๕๖๘ (บาท)	๒๕๖๙ (บาท)	๒๕๗๐ (บาท)			
๗๐	โครงการ รมรงค์ ป้องกันและลด อุบัติเหตุทางถนนช่วง เทศกาลสงกรานต์ และปีใหม่	- เพื่อป้องกันและลด อุบัติเหตุทางถนน ในช่วงเทศกาล สงกรานต์และ เทศกาลปีใหม่ - เพื่อรณรงค์ให้ ประชาชนเกิดความ ตื่นตัวและตระหนัก ถึงความปลอดภัยใน บนท้องถนน	ตั้งจุดตรวจภายในพื้นที่ ตำบลนางหลง	๑๐๐,๐๐๐	๑๐๐,๐๐๐	๑๐๐,๐๐๐	๑๐๐,๐๐๐	๑๐๐,๐๐๐	ความ ปลอดภัยของ ประชาชนใน การใช้รถใช้ ถนนช่วง เทศกาล สงกรานต์ และเทศกาล ปีใหม่	ประชาชน ปลอดภัยใน การใช้รถใช้ ถนนช่วง เทศกาล สงกรานต์ และเทศกาล ปีใหม่	สำนักปลัด



รายละเอียดโครงการพัฒนา  
แผนพัฒนาท้องถิ่น (พ.ศ.๒๕๖๖ -๒๕๗๐)

แบบ ผ.๐๒

องค์การบริหารส่วนตำบลนางหลง อำเภอชะอวด จังหวัดนครศรีธรรมราช

ก.ยุทธศาสตร์จังหวัดที่ ๔ พัฒนาคน ชุมชน และสังคมให้น่าอยู่ เข้มแข็ง มั่นคงตามปรัชญาเศรษฐกิจพอเพียง

ข.ยุทธศาสตร์การพัฒนาขององค์การปกครองส่วนท้องถิ่นในเขตจังหวัด ๓.การพัฒนาสังคมและคุณภาพชีวิต

ยุทธศาสตร์การพัฒนาองค์การบริหารส่วนตำบลนางหลง ยุทธศาสตร์ที่ ๓. การพัฒนาคนและสังคม

๓.๓ แผนงานรักษาความสงบภายใน

ที่	โครงการ	วัตถุประสงค์	เป้าหมาย (ผลผลิตของ โครงการ)	งบประมาณ					ตัวชี้วัด (KPI)	ผลลัพธ์ที่ คาดว่าจะ ได้รับ	หน่วยงาน ที่ รับผิดชอบ
				๒๕๖๖ (บาท)	๒๕๖๗ (บาท)	๒๕๖๘ (บาท)	๒๕๖๙ (บาท)	๒๕๗๐ (บาท)			
๗๑	โครงการจิตอาสา บำเพ็ญประโยชน์	- เพื่อเสริมสร้าง ความเป็นจิตอาสา ให้กับประชาชนเด็ก และเยาวชน ผ่าน รูปแบบการทำ กิจกรรมบำเพ็ญ ประโยชน์ในช่วงวัน สำคัญต่างๆ	จัดกิจกรรมบำเพ็ญ ประโยชน์ในวันสำคัญ ต่างๆ โดยมีประชาชน เด็ก และเยาวชนเข้า ร่วมโครงการไม่น้อย กว่า ๓๐ คน	๕๐,๐๐๐	๕๐,๐๐๐	๕๐,๐๐๐	๕๐,๐๐๐	๕๐,๐๐๐	จำนวน ผู้เข้าร่วม โครงการไม่ น้อยกว่าร้อยละ ๘๐ของ กลุ่มเป้า หมาย	- ประชาชน เด็กและ เยาวชนมีจิต อาสาในการ บำเพ็ญ ประโยชน์ต่อ สังคม	สำนักปลัด
รวม			งบประมาณ	๔๖๐,๐๐๐	๓๒๐,๐๐๐	๓๒๐,๐๐๐	๓๒๐,๐๐๐	๓๒๐,๐๐๐			
			โครงการ	๔	๓	๓	๓	๓			

รายละเอียดโครงการพัฒนา  
แผนพัฒนาท้องถิ่น (พ.ศ.๒๕๖๖-๒๕๗๐)

แบบ ผ.๐๒

องค์การบริหารส่วนตำบลนางหลง อำเภอชะอวด จังหวัดนครศรีธรรมราช

ก.ยุทธศาสตร์จังหวัดที่ พัฒนาคน ชุมชน และสังคมให้น่าอยู่ เข้มแข็ง มั่นคงตามปรัชญาเศรษฐกิจพอเพียง

ข. ยุทธศาสตร์การพัฒนาขององค์กรปกครองส่วนท้องถิ่นในเขตจังหวัดที่ ๓. การพัฒนาสังคมและคุณภาพชีวิต

ยุทธศาสตร์การพัฒนาองค์การบริหารส่วนตำบลนางหลง ยุทธศาสตร์ที่ ๓. การพัฒนาคนและสังคม

๓.๒ แผนงานการศึกษา

ที่	โครงการ	วัตถุประสงค์	เป้าหมาย (ผลผลิตของ โครงการ)	งบประมาณ					ตัวชี้วัด (KPI)	ผลลัพธ์ที่ คาดว่าจะ ได้รับ	หน่วยงาน ที่ รับผิดชอบ
				๒๕๖๖ (บาท)	๒๕๖๗ (บาท)	๒๕๖๘ (บาท)	๒๕๖๙ (บาท)	๒๕๗๐ (บาท)			
๗๒	โครงการจัดงาน วันเด็ก	เพื่อจัดกิจกรรมส่งเสริม ให้เด็กกล้าคิด กล้าทำ กล้าแสดงออก เด็กได้รับ ความสุข ความ สนุกสนานรื่นเริงและ สร้างสัมพันธ์ที่ดีระหว่าง เด็ก ผู้ปกครองและ องค์กร	จัดงานวันเด็ก ให้กับนักเรียน ศูนย์พัฒนาเด็ก เล็กในสังกัด อบต.นางหลง และเด็กในพื้นที่ ตำบลนางหลง	๕๐,๐๐๐	๕๐,๐๐๐	๕๐,๐๐๐	๕๐,๐๐๐	๕๐,๐๐๐	ผู้ร่วมกิจกรรม พึงพอใจร้อยละ ๙๐	เด็กกล้าคิด กล้าทำกล้า แสดงออก มีเจตคติที่ดี และร่วม กิจกรรมกับ ผู้อื่นได้อย่าง มีความสุข	สำนัก ปลัด

รายละเอียดโครงการพัฒนา  
แผนพัฒนาท้องถิ่น (พ.ศ.๒๕๖๖-๒๕๗๐)

แบบ ผ.๐๒

องค์การบริหารส่วนตำบลนางหลง อำเภอชะอวด จังหวัดนครศรีธรรมราช

ก.ยุทธศาสตร์จังหวัดที่ พัฒนาคน ชุมชน และสังคมให้น่าอยู่ เข้มแข็ง มั่นคงตามปรัชญาเศรษฐกิจพอเพียง

ข. ยุทธศาสตร์การพัฒนาขององค์การปกครองส่วนท้องถิ่นในเขตจังหวัดที่ ๓.การพัฒนาสังคมและคุณภาพชีวิต

ยุทธศาสตร์การพัฒนาองค์การบริหารส่วนตำบลนางหลง ยุทธศาสตร์ที่ ๓. การพัฒนาคนและสังคม

๓.๒ แผนงานการศึกษา

ที่	โครงการ	วัตถุประสงค์	เป้าหมาย (ผลผลิตของ โครงการ)	งบประมาณ					ตัวชี้วัด  (KPI)	ผลลัพธ์ที่ คาดว่าจะ ได้รับ	หน่วยงาน ที่รับผิดชอบ
				๒๕๖๖ (บาท)	๒๕๖๗ (บาท)	๒๕๖๘ (บาท)	๒๕๖๙ (บาท)	๒๕๗๐ (บาท)			
๗๓	โครงการอบรมให้ความรู้เกี่ยวกับยาเสพติด โรคเอดส์ และการตั้งครรภ์ก่อนวัยแก่เด็กเยาวชน	เพื่ออบรมให้ความรู้เกี่ยวกับยาเสพติด โรคเอดส์และการตั้งครรภ์ก่อนวัยแก่เด็กเยาวชน	เด็ก เยาวชนในตำบลนางหลง จำนวน ๗๐ คน	๒๐,๐๐๐	๒๐,๐๐๐	๒๐,๐๐๐	๒๐,๐๐๐	๒๐,๐๐๐	เด็ก เยาวชน ในตำบลนางหลง จำนวน ๗๐ คนมีความรู้เรื่อง ยาเสพติด โรคเอดส์ และการตั้งครรภ์ก่อนวัยอันควร	เด็ก เยาวชน มีองค์ความรู้เรื่องยาเสพติด โรคเอดส์และการตั้งครรภ์ก่อนวัยอันควร	สำนักปลัด

รายละเอียดโครงการพัฒนา  
แผนพัฒนาท้องถิ่น (พ.ศ.๒๕๖๖-๒๕๗๐)

แบบ ผ.๐๒

องค์การบริหารส่วนตำบลนางหลง อำเภอชะอวด จังหวัดนครศรีธรรมราช

ก.ยุทธศาสตร์จังหวัดที่ พัฒนาคน ชุมชน และสังคมให้น่าอยู่ เข้มแข็ง มั่นคงตามปรัชญาเศรษฐกิจพอเพียง

ข. ยุทธศาสตร์การพัฒนาขององค์กรปกครองส่วนท้องถิ่นในเขตจังหวัดที่ ๓.การพัฒนาสังคมและคุณภาพชีวิต

ยุทธศาสตร์การพัฒนาองค์การบริหารส่วนตำบลนางหลง ยุทธศาสตร์ที่ ๓. การพัฒนาคนและสังคม

๓.๒ แผนงานการศึกษา

ที่	โครงการ	วัตถุประสงค์	เป้าหมาย (ผลผลิตของ โครงการ)	งบประมาณ					ตัวชี้วัด  (KPI)	ผลลัพธ์ที่คาดว่าจะได้รับ	หน่วยงาน ที่ รับผิดชอบ
				๒๕๖๖ (บาท)	๒๕๖๗ (บาท)	๒๕๖๘ (บาท)	๒๕๖๙ (บาท)	๒๕๗๐ (บาท)			
๗๔	โครงการฝึกอบรม คุณธรรม จริยธรรม สำหรับเด็กและ เยาวชน	เพื่ออบรมให้ความรู้เรื่อง คุณธรรม จริยธรรม ความสำคัญของสถาน บันชาติ ศาสนาและ พระมหากษัตริย์ แก่เด็ก เยาวชน	เด็ก เยาวชนใน ตำบลนางหลง จำนวน ๗๐ คน	๒๐,๐๐๐	๒๐,๐๐๐	๒๐,๐๐๐	๒๐,๐๐๐	๒๐,๐๐๐	เด็ก เยาวชน ใน ตำบลนางหลง จำนวน ๗๐ คนมี ความรู้เรื่อง คุณธรรม จริยธรรม รักสถาบันชาติ ศาสนาและ พระมหากษัตริย์	เด็ก เยาวชนได้ นำหลักธรรมคำ สอนไปใช้ใน ชีวิตประจำวัน คิดดี มีคุณธรรม จริยธรรม รัก สถาบันชาติ ศาสนาและ พระมหากษัตริย์	สำนัก ปลัด

รายละเอียดโครงการพัฒนา

แผนพัฒนาท้องถิ่น (พ.ศ.๒๕๖๖-๒๕๗๐)

แบบ ผ.๐๒

องค์การบริหารส่วนตำบลนางหลง อำเภอลำปาง จังหวัดนครศรีธรรมราช

ก.ยุทธศาสตร์จังหวัดที่ ๔.พัฒนาคน ชุมชน และสังคมให้น่าอยู่ เข้มแข็ง มั่นคงตามปรัชญาเศรษฐกิจพอเพียง

ข. ยุทธศาสตร์การพัฒนาขององค์กรปกครองส่วนท้องถิ่นในเขตจังหวัดที่ ๓. การพัฒนาสังคมและคุณภาพชีวิต

ยุทธศาสตร์การพัฒนาองค์การบริหารส่วนตำบลนางหลง ยุทธศาสตร์ที่ ๓. การพัฒนาคนและสังคม

๓.๒ แผนงานการศึกษา

ที่	โครงการ	วัตถุประสงค์	เป้าหมาย (ผลผลิตของ โครงการ)	งบประมาณ					ตัวชี้วัด  (KPI)	ผลลัพธ์ที่คาดว่าจะได้รับ	หน่วยงาน ที่ รับผิดชอบ
				๒๕๖๖ (บาท)	๒๕๖๗ (บาท)	๒๕๖๘ (บาท)	๒๕๖๙ (บาท)	๒๕๗๐ (บาท)			
๗๕	โครงการศูนย์พัฒนาเด็กเล็กปลอดโรค	เพื่อส่งเสริมความรู้เกี่ยวกับการเกิดโรค/การระงับโรคติดต่อในศูนย์พัฒนาเด็กเล็ก	จัดอบรมความรู้ให้กับครู นักเรียน ผู้ปกครอง ศูนย์พัฒนาเด็กเล็ก ทั้ง ๓ ศูนย์	๒๐,๐๐๐	๒๐,๐๐๐	๒๐,๐๐๐	๒๐,๐๐๐	๒๐,๐๐๐	ครู นักเรียน ผู้ปกครอง ศูนย์พัฒนาเด็กเล็ก ๓ แห่ง	ลดการเกิดโรคติดต่อในศูนย์พัฒนาเด็กเล็ก	สำนักปลัด

รายละเอียดโครงการพัฒนา  
แผนพัฒนาท้องถิ่น (พ.ศ.๒๕๖๖-๒๕๗๐)

แบบ ผ.๐๒

องค์การบริหารส่วนตำบลนางหลง อำเภอชะอวด จังหวัดนครศรีธรรมราช

ก. ยุทธศาสตร์จังหวัดที่ ๔.พัฒนาคน ชุมชน และสังคมให้น่าอยู่ เข้มแข็ง มั่นคงตามปรัชญาเศรษฐกิจพอเพียง  
ข. ยุทธศาสตร์การพัฒนาขององค์การปกครองส่วนท้องถิ่นในเขตจังหวัดที่ ๓.การพัฒนาสังคมและคุณภาพชีวิต  
ยุทธศาสตร์การพัฒนาองค์การบริหารส่วนตำบลนางหลง ยุทธศาสตร์ที่ ๓ การพัฒนาคนและสังคม

๓.๒ แผนงานการศึกษา

ที่	โครงการ	วัตถุประสงค์	เป้าหมาย (ผลผลิตของ โครงการ)	งบประมาณ					ตัวชี้วัด (KPI)	ผลลัพธ์ที่คาดว่าจะได้รับ	หน่วยงาน ที่ รับผิดชอบ
				๒๕๖๖ (บาท)	๒๕๖๗ (บาท)	๒๕๖๘ (บาท)	๒๕๖๙ (บาท)	๒๕๗๐ (บาท)			
๗๖	ค่าอาหารกลางวัน นักเรียนศูนย์พัฒนา เด็กเล็ก	เพื่อส่งเสริมให้เด็ก เล็กได้รับประทาน อาหารกลางวันที่ถูก สุขลักษณะ เจริญเติบโตตามวัย	จัดอาหาร กลางวัน สำหรับเด็กเล็ก ศูนย์พัฒนาเด็ก เล็กของ อบต. นางหลง ๓ แห่ง ตลอดปี การศึกษา	๑,๐๐๐,๐๐๐	๑,๐๐๐,๐๐๐	๑,๐๐๐,๐๐๐	๑,๐๐๐,๐๐๐	๑,๐๐๐,๐๐๐	นักเรียน ร้อยละ ๑๐๐ ได้รับประ ทาน อาหาร กลางวัน	นักเรียนทุกคน ได้รับประทาน อาหารกลางวัน และมีสุขภาพ ร่างกาย เจริญเติบโตไป ตามเกณฑ์	สำนักปลัด

รายละเอียดโครงการพัฒนา  
แผนพัฒนาท้องถิ่น (พ.ศ.๒๕๖๖-๒๕๗๐)

แบบ ผ.๐๒

องค์การบริหารส่วนตำบลนางหลง อำเภอลำปาง จังหวัดนครศรีธรรมราช

ก.ยุทธศาสตร์จังหวัดที่ ๔.พัฒนาคน ชุมชน และสังคมให้น่าอยู่ เข้มแข็ง มั่นคงตามปรัชญาเศรษฐกิจพอเพียง

ข. ยุทธศาสตร์การพัฒนาขององค์การปกครองส่วนท้องถิ่นในเขตจังหวัดที่ ๓.การพัฒนาสังคมและคุณภาพชีวิต

ยุทธศาสตร์การพัฒนาองค์การบริหารส่วนตำบลนางหลง ยุทธศาสตร์ที่ ๓ การพัฒนาคนและสังคม

๓.๒ แผนงานการศึกษา

ที่	โครงการ	วัตถุประสงค์	เป้าหมาย (ผลผลิตของ โครงการ)	งบประมาณ					ตัวชี้วัด (KPI)	ผลลัพธ์ที่ คาดว่าจะ ได้รับ	หน่วยงาน ที่ รับผิดชอบ
				๒๕๖๖ (บาท)	๒๕๖๗ (บาท)	๒๕๖๘ (บาท)	๒๕๖๙ (บาท)	๒๕๗๐ (บาท)			
๓๗	อุดหนุนโครงการ อาหารกลางวัน	เพื่อส่งเสริมให้เด็กเล็ก ได้รับประทานอาหาร กลางวันที่ถูกสุขลักษณะ เจริญเติบโตตามวัย	อุดหนุนอาหารกลางวัน สำหรับเด็กนักเรียน คน ละ ๒๑ บาท/วัน/คน จำนวน ๒๐๐ วัน โรงเรียน สังกัดอื่นในเขต อบต.นางหลง จำนวน ๕ โรงเรียน  -ร.ร.บ้านนางหลง  -ร.ร.บ้านพรวัว  -ร.ร.วัดหนองจิก  -ร.ร.วัดโคกทราย  -ร.ร.วัดควนเก็ยะ	๒,๒๐๐,๐๐๐	๒,๒๐๐,๐๐๐	๒,๒๐๐,๐๐๐	๒,๒๐๐,๐๐๐	๒,๒๐๐,๐๐๐	นักเรียน ร.ร. สังกัดอื่น (สพฐ.) จำนวน ร้อยละ ๑๐๐ ได้รับประทาน อาหาร กลางวัน	นักเรียนมี สุขภาพดี เป็นไปตาม เกณฑ์ มาตรฐานของ กรมอนามัย	สำนักปลัด

รายละเอียดโครงการพัฒนา  
แผนพัฒนาท้องถิ่น (พ.ศ.๒๕๖๖-๒๕๗๐)

แบบ ผ.๐๒

องค์การบริหารส่วนตำบลนางหลง อำเภอชะอวด จังหวัดนครศรีธรรมราช

ก.ยุทธศาสตร์จังหวัดที่ ๔.พัฒนาคน ชุมชน และสังคมให้น่าอยู่ เข้มแข็ง มั่นคงตามปรัชญาเศรษฐกิจพอเพียง

ข. ยุทธศาสตร์การพัฒนาขององค์กรปกครองส่วนท้องถิ่นในเขตจังหวัดที่ ๓.การพัฒนาสังคมและคุณภาพชีวิต

ยุทธศาสตร์การพัฒนาองค์การบริหารส่วนตำบลนางหลง ยุทธศาสตร์ที่ ๓ การพัฒนาคนและสังคม

๓.๒ แผนงานการศึกษา

ที่	โครงการ	วัตถุประสงค์	เป้าหมาย (ผลผลิตของ โครงการ)	งบประมาณ					ตัวชี้วัด (KPI)	ผลลัพธ์ที่คาดว่าจะได้รับ	หน่วยงาน ที่ รับผิดชอบ
				๒๕๖๖ (บาท)	๒๕๖๗ (บาท)	๒๕๖๘ (บาท)	๒๕๖๙ (บาท)	๒๕๗๐ (บาท)			
๗๘	ค่าอาหารเสริม (นม)	เพื่อส่งเสริมให้เด็กเล็กได้รับประทานอาหารเสริม (นม) ที่มีประโยชน์ตามหลักโภชนาการ	จัดอาหารเสริม (นม) ให้แก่เด็กเล็ก ของ ศพด. จำนวน ๓ แห่งและเด็กอนุบาล-ป.๖ ของโรงเรียน สพฐ. จำนวน ๕ แห่ง ปีการศึกษาละ ๒๖๐ วัน (คนละ ๗.๓๗/บาท/วัน/คน)	๑,๔๐๐,๐๐๐	๑,๔๐๐,๐๐๐	๑,๔๐๐,๐๐๐	๑,๔๐๐,๐๐๐	๑,๔๐๐,๐๐๐	นักเรียนร้อยละ ๑๐๐ ได้ดื่มนม	นักเรียนทุกคนได้รับประทานอาหารเสริม (นม) มีสุขภาพร่างกายสมบูรณ์เจริญเติบโตเป็นไปตามเกณฑ์	สำนักปลัด



รายละเอียดโครงการพัฒนา  
แผนพัฒนาท้องถิ่น (พ.ศ.๒๕๖๖-๒๕๗๐)

แบบ ผ.๐๒

องค์การบริหารส่วนตำบลนางหลง อำเภอชะอวด จังหวัดนครศรีธรรมราช

ก.ยุทธศาสตร์จังหวัดที่ ๔.พัฒนาคน ชุมชน และสังคมให้น่าอยู่ เข้มแข็ง มั่นคงตามปรัชญาเศรษฐกิจพอเพียง  
ข. ยุทธศาสตร์การพัฒนาขององค์กรปกครองส่วนท้องถิ่นในเขตจังหวัดที่ ๓.การพัฒนาสังคมและคุณภาพชีวิต  
ยุทธศาสตร์การพัฒนาองค์การบริหารส่วนตำบลนางหลง ยุทธศาสตร์ที่ ๓. การพัฒนาคนและสังคม  
๓.๒ แผนงานการศึกษา

ที่	โครงการ	วัตถุประสงค์	เป้าหมาย (ผลผลิตของ โครงการ)	งบประมาณ					ตัวชี้วัด (KPI)	ผลลัพธ์ที่คาดว่าจะได้รับ	หน่วยงาน ที่ รับผิดชอบ
				๒๕๖๖ (บาท)	๒๕๖๗ (บาท)	๒๕๖๘ (บาท)	๒๕๖๙ (บาท)	๒๕๗๐ (บาท)			
๗๙	โครงการสนับสนุนค่าใช้จ่ายการบริหารสถานศึกษา (ค่าจัดการเรียนการสอน(รายหัว))	เพื่อให้ให้นักเรียน ครู ได้มีสื่อการเรียนการสอนวัสดุการศึกษาและเครื่องเล่นพัฒนาการเด็กปฐมวัย	ศูนย์พัฒนาเด็กเล็กในสังกัด อบต.นางหลง จำนวน ๓ ศูนย์	๒๕๕,๐๐๐	๒๕๕,๐๐๐	๒๕๕,๐๐๐	๒๕๕,๐๐๐	๒๕๕,๐๐๐	นักเรียน/ครู มีสื่อการเรียนการสอนวัสดุการศึกษาและเครื่องเล่นพัฒนาการตลอดปีการศึกษา	นักเรียนมีพัฒนาการตามวัยที่เหมาะสม	สำนักปลัด

## รายละเอียดโครงการพัฒนา

แผนพัฒนาท้องถิ่น (พ.ศ.๒๕๖๖-๒๕๗๐)

องค์การบริหารส่วนตำบลนางหลง อำเภอลำปาง จังหวัดนครศรีธรรมราช

ก.ยุทธศาสตร์จังหวัดที่ ๔.พัฒนาคน ชุมชน และสังคมให้น่าอยู่ เข้มแข็ง มั่นคงตามปรัชญาเศรษฐกิจพอเพียง

ข. ยุทธศาสตร์การพัฒนาขององค์กรปกครองส่วนท้องถิ่นในเขตจังหวัดที่ ๓.การพัฒนาสังคมและคุณภาพชีวิต

ยุทธศาสตร์การพัฒนาองค์การบริหารส่วนตำบลนางหลง ยุทธศาสตร์ที่ ๓ การพัฒนาคนและสังคม

## ๓.๒ แผนงานการศึกษา

ที่	โครงการ	วัตถุประสงค์	เป้าหมาย (ผลผลิตของ โครงการ)	งบประมาณ					ตัวชี้วัด (KPI)	ผลลัพธ์ที่คาดว่าจะได้รับ	หน่วยงาน ที่ รับผิดชอบ
				๒๕๖๖ (บาท)	๒๕๖๗ (บาท)	๒๕๖๘ (บาท)	๒๕๖๙ (บาท)	๒๕๗๐ (บาท)			
๘๐	โครงการสนับสนุน ค่าใช้จ่ายการบริหาร สถานศึกษา (ค่าใช้จ่ายในการจัด การศึกษา)	เพื่อให้นักเรียนมี หนังสือเรียน อุปกรณ์การเรียน เครื่องแบบนักเรียน ใช้ในการศึกษา	ศูนย์พัฒนาเด็กเล็กใน สังกัด อบต.นางหลง จำนวน ๓ แห่ง -ค่าหนังสือ ๒๐๐บ./ คน -ค่าอุปกรณ์การเรียน ๒๐๐บ./คน -ค่าเครื่องแบบ นักเรียน๓๐๐บ./คน -ค่ากิจกรรมพัฒนา ผู้เรียน๔๓๐บ./คน	๑๔๑,๒๕๐	๑๔๑,๒๕๐	๑๔๑,๒๕๐	๑๔๑,๒๕๐	๑๔๑,๒๕๐	นักเรียนอายุ ๓-๕ ปี มีหนังสือ เรียน อุปกรณ์การ เรียน เครื่องแบบ นักเรียน ใช้ทุกคน	นักเรียนมีความ พร้อมในการ เรียนรู้	สำนักปลัด

## รายละเอียดโครงการพัฒนา

แผนพัฒนาท้องถิ่น (พ.ศ.๒๕๖๖-๒๕๗๐)

องค์การบริหารส่วนตำบลนางหลง อำเภอลำดวน จังหวัดนครศรีธรรมราช

ก.ยุทธศาสตร์จังหวัดที่ ๔.พัฒนาคน ชุมชน และสังคมให้น่าอยู่ เข้มแข็ง มั่นคงตามปรัชญาเศรษฐกิจพอเพียง

ข. ยุทธศาสตร์การพัฒนาขององค์กรปกครองส่วนท้องถิ่นในเขตจังหวัดที่ ๓.การพัฒนาสังคมและคุณภาพชีวิต

ยุทธศาสตร์การพัฒนาองค์การบริหารส่วนตำบลนางหลง ยุทธศาสตร์ที่ ๓ การพัฒนาคนและสังคม

## ๓.๒ แผนงานการศึกษา

ที่	โครงการ	วัตถุประสงค์	เป้าหมาย (ผลผลิตของ โครงการ)	งบประมาณ					ตัวชี้วัด (KPI)	ผลลัพธ์ที่คาดว่าจะได้รับ	หน่วยงาน ที่ รับผิดชอบ
				๒๕๖๖ (บาท)	๒๕๖๗ (บาท)	๒๕๖๘ (บาท)	๒๕๖๙ (บาท)	๒๕๗๐ (บาท)			
๘๑	โครงการจัดซื้อเก้าอี้พลาสติก เพื่อใช้งานในศูนย์พัฒนาเด็กเล็กองค์การบริหารส่วนตำบลนางหลง	เพื่อใช้ในการจัดกิจกรรมของ ศพด.อบต.นางหลง	จัดซื้อเก้าอี้พลาสติกจำนวน ๕๐ ตัว	๑๒,๕๐๐					นักเรียนผู้ปกครองมีความพึงพอใจไม่น้อยกว่าร้อยละ ๘๐	นักเรียนผู้ปกครองได้รับความสะดวกสบายเมื่อมีการจัดกิจกรรม	สำนักปลัด

รายละเอียดโครงการพัฒนา  
แผนพัฒนาท้องถิ่น (พ.ศ.๒๕๖๖-๒๕๗๐)

แบบ ผ.๐๒

องค์การบริหารส่วนตำบลนางหลง อำเภอชะอวด จังหวัดนครศรีธรรมราช

ก. ยุทธศาสตร์จังหวัดที่ ๔.พัฒนาคน ชุมชน และสังคมให้น่าอยู่ เข้มแข็ง มั่นคงตามปรัชญาเศรษฐกิจพอเพียง  
ข. ยุทธศาสตร์การพัฒนาขององค์กรปกครองส่วนท้องถิ่นในเขตจังหวัดที่ ๓.การพัฒนาสังคมและคุณภาพชีวิต  
ยุทธศาสตร์การพัฒนาองค์การบริหารส่วนตำบลนางหลง ยุทธศาสตร์ที่ ๓ การพัฒนาคนและสังคม

๓.๒ แผนงานการศึกษา

ที่	โครงการ	วัตถุประสงค์	เป้าหมาย (ผลผลิตของ โครงการ)	งบประมาณ					ตัวชี้วัด (KPI)	ผลลัพธ์ที่คาดว่าจะได้รับ	หน่วยงาน ที่ รับผิดชอบ
				๒๕๖๖ (บาท)	๒๕๖๗ (บาท)	๒๕๖๘ (บาท)	๒๕๖๙ (บาท)	๒๕๗๐ (บาท)			
๘๒	โครงการแข่งขัน ทักษะทางวิชาการ ของศูนย์พัฒนาเด็ก เล็ก	เพื่อส่งเสริมเพิ่ม ทักษะทางวิชาการ และเสริมสร้าง พัฒนาการทั้ง ๔ ด้าน	จัดกิจกรรมแข่งขัน ทักษะนักเรียนศูนย์ พัฒนาเด็กเล็กใน สังกัด อบต.นางหลง จำนวน ๓ ศูนย์	๒๐,๐๐๐	๒๐,๐๐๐	๒๐,๐๐๐	๒๐,๐๐๐	๒๐,๐๐๐	มีศูนย์พัฒนา เด็กเล็กเข้า ร่วมกิจกรรม ทั้ง ๓ ศูนย์	นักเรียนมีทักษะ กล้าแสดงออก มีพัฒนาการ ตามวัย	สำนักปลัด

## รายละเอียดโครงการพัฒนา

แผนพัฒนาท้องถิ่น (พ.ศ.๒๕๖๖-๒๕๗๐)

องค์การบริหารส่วนตำบลนางหลง อำเภอลำลูกกา จังหวัดนครราชสีมา

ก.ยุทธศาสตร์จังหวัดที่ ๔.พัฒนาคน ชุมชน และสังคมให้น่าอยู่ เข้มแข็ง มั่นคงตามปรัชญาเศรษฐกิจพอเพียง

ข. ยุทธศาสตร์การพัฒนาขององค์การปกครองส่วนท้องถิ่นในเขตจังหวัดที่ ๓.การพัฒนาสังคมและคุณภาพชีวิต

ยุทธศาสตร์การพัฒนาองค์การบริหารส่วนตำบลนางหลง ยุทธศาสตร์ที่ ๓ การพัฒนาคนและสังคม

๓.๔ แผนงานการศึกษา

ที่	โครงการ	วัตถุประสงค์	เป้าหมาย (ผลผลิตของ โครงการ)	งบประมาณ					ตัวชี้วัด (KPI)	ผลลัพธ์ที่คาดว่าจะได้รับ	หน่วยงาน ที่ รับผิดชอบ
				๒๕๖๖ (บาท)	๒๕๖๗ (บาท)	๒๕๖๘ (บาท)	๒๕๖๙ (บาท)	๒๕๗๐ (บาท)			
๘๓	โครงการปรับปรุง ภูมิทัศน์โดย ปูหญ้าเทียมพื้น สนามเด็กเล่น ศพด. อบต.นางหลง	ลดการบาดเจ็บของ นักเรียนสร้างความ ปลอดภัยในการเล่น	ปูหญ้าเทียม พื้นที่จำนวน ๑๔๖ ตาราง เมตร			๓๖,๕๐๐			เด็กนักเรียน ครู ผู้ปกครองมี ความพึง พอใจร้อยละ ๙๐	นักเรียนเกิด ความปลอดภัย ลดการบาดเจ็บ เมื่อเล่นเครื่อง เล่นสนาม	สำนักปลัด
<b>รวม</b>			<b>งบประมาณ</b>	๕,๑๓๘,๗๕๐	๕,๑๒๖,๒๕๐	๕,๑๖๒,๗๕๐	๕,๑๒๖,๒๕๐	๕,๑๒๖,๒๕๐			
			<b>โครงการ</b>	๑๑	๑๐	๑๑	๑๐	๑๐			

รายละเอียดโครงการพัฒนา  
แผนพัฒนาท้องถิ่น (พ.ศ.๒๕๖๖ -๒๕๗๐)

แบบ ผ.๐๒

องค์การบริหารส่วนตำบลนางหลง อำเภอลำปาง จังหวัดนครศรีธรรมราช

ก.ยุทธศาสตร์จังหวัดที่ ๔. พัฒนาคมน ชุมชน และสังคมให้น่าอยู่ เข้มแข็ง มั่นคงตามปรัชญาเศรษฐกิจพอเพียง  
ข.ยุทธศาสตร์การพัฒนาขององค์การปกครองส่วนท้องถิ่นในเขตจังหวัดที่ ๓. การพัฒนาสังคมและคุณภาพชีวิต  
ยุทธศาสตร์การพัฒนาองค์การบริหารส่วนตำบลนางหลง ยุทธศาสตร์ที่ ๓. ยุทธศาสตร์ การพัฒนาคนและสังคม  
๓.๓ แผนงานสาธารณสุข

ที่	โครงการ	วัตถุประสงค์	เป้าหมาย (ผลผลิตของ โครงการ)	งบประมาณ					ตัวชี้วัด (KPI)	ผลลัพธ์ที่ คาดว่าจะ ได้รับ	หน่วยงาน ที่ รับผิดชอบ
				๒๕๖๖ (บาท)	๒๕๖๗ (บาท)	๒๕๖๘ (บาท)	๒๕๖๙ (บาท)	๒๕๗๐ (บาท)			
๘๔	โครงการ รมรงค์และ แก้ไขปัญหายาเสพติด TO be number one กิจกรรม“ค่าย เยาวชนยุคใหม่ ห่างไกลยาเสพติด”(โครงการ พระราชดำริด้าน สาธารณสุข)	- เพื่อเผยแพร่ ความรู้เกี่ยวกับ การป้องกันและ แก้ไขปัญหายา เสพติดในกลุ่มเด็ก และเยาวชน	จัดอบรมให้ความรู้ผ่าน กิจกรรมต่างๆ แก่เด็ก และเยาวชนในพื้นที่ ตำบลนางหลงไม่น้อย กว่า ๓๐ คน	๕๐,๐๐๐	๕๐,๐๐๐	๕๐,๐๐๐	๕๐,๐๐๐	๕๐,๐๐๐	จำนวน ผู้เข้าร่วม โครงการไม่ น้อยกว่าร้อยละ ๘๐ของ กลุ่มเป้าหมาย	- เด็กและ เยาวชนมี ความรู้ เกี่ยวกับการ ป้องกันและ แก้ไขปัญหา ยาเสพติดใน กลุ่มเด็กและ เยาวชน	สำนักปลัด

รายละเอียดโครงการพัฒนา  
แผนพัฒนาท้องถิ่น (พ.ศ.๒๕๖๖ -๒๕๗๐)

แบบ ผ.๐๒

องค์การบริหารส่วนตำบลนางหลง อำเภอชะอวด จังหวัดนครศรีธรรมราช

ก.ยุทธศาสตร์จังหวัดที่ ๔ พัฒนาคน ชุมชน และสังคมให้น่าอยู่ เข้มแข็ง มั่นคงตามปรัชญาเศรษฐกิจพอเพียง

ข.ยุทธศาสตร์การพัฒนาขององค์การปกครองส่วนท้องถิ่นในเขตจังหวัด ๓.การพัฒนาสังคมและคุณภาพชีวิต

ยุทธศาสตร์การพัฒนาองค์การบริหารส่วนตำบลนางหลง ยุทธศาสตร์ที่ ๓. การพัฒนาคนและสังคม

๓.๓ แผนงานสาธารณสุข

ที่	โครงการ	วัตถุประสงค์	เป้าหมาย (ผลผลิตของ โครงการ)	งบประมาณ					ตัวชี้วัด (KPI)	ผลลัพธ์ที่ คาดว่าจะ ได้รับ	หน่วยงาน ที่ รับผิดชอบ
				๒๕๖๖ (บาท)	๒๕๖๗ (บาท)	๒๕๖๘ (บาท)	๒๕๖๙ (บาท)	๒๕๗๐ (บาท)			
๘๕	โครงการส่งเสริม โภชนาการและ สุขภาพอนามัยแม่ และเด็ก (โครงการ พระราชดำริด้าน สาธารณสุข)	- เพื่อให้หญิงตั้งครรภ์/ มารดาหลังคลอดมี สุขภาพสมบูรณ์แข็งแรง  - เพื่อให้หญิงตั้งครรภ์/ มารดาหลังคลอดมี ความรู้เรื่องโภชนาการ และเลือกรับประทาน อาหารถูกต้อง	อบรมความรู้ให้แก่ หญิงตั้งครรภ์และ มารดาหลังคลอดไม่ น้อยกว่า ๓๐ คน	๕๐,๐๐๐	๕๐,๐๐๐	๕๐,๐๐๐	๕๐,๐๐๐	๕๐,๐๐๐	จำนวน ผู้เข้าร่วม โครงการไม่ น้อยกว่าร้อยละ ๘๐ของ กลุ่มเป้าหมาย	- หญิงตั้งครรภ์/ หญิงหลังคลอดมี ความรู้ความเข้าใจ ในเรื่องโภชนาการ ที่ถูกต้อง  - หญิงตั้งครรภ์/ หญิงหลังคลอดมี สุขภาพแข็งแรงไม่ มีภาวะแทรกซ้อน	สำนักปลัด

รายละเอียดโครงการพัฒนา  
แผนพัฒนาท้องถิ่น (พ.ศ.๒๕๖๖-๒๕๗๐)

แบบ ผ.๐๒

องค์การบริหารส่วนตำบลนางหลง อำเภอชะอวด จังหวัดนครศรีธรรมราช

ก.ยุทธศาสตร์จังหวัดที่ ๔ พัฒนาคน ชุมชน และสังคมให้น่าอยู่ เข้มแข็ง มั่นคงตามปรัชญาเศรษฐกิจพอเพียง

ข.ยุทธศาสตร์การพัฒนาขององค์การปกครองส่วนท้องถิ่นในเขตจังหวัด ๓.การพัฒนาสังคมและคุณภาพชีวิต

ยุทธศาสตร์การพัฒนาองค์การบริหารส่วนตำบลนางหลง ยุทธศาสตร์ที่ ๓. การพัฒนาคนและสังคม

๓.๓ แผนงานสาธารณสุข

ที่	โครงการ	วัตถุประสงค์	เป้าหมาย (ผลผลิตของ โครงการ)	งบประมาณ					ตัวชี้วัด (KPI)	ผลลัพธ์ที่ คาดว่าจะ ได้รับ	หน่วยงานที่ รับผิดชอบ
				๒๕๖๖ (บาท)	๒๕๖๗ (บาท)	๒๕๖๘ (บาท)	๒๕๖๙ (บาท)	๒๕๗๐ (บาท)			
๘๖	โครงการอบรมหมอหมู่บ้านในพระราชประสงค์(โครงการพระราชดำริด้านสาธารณสุข)	- เพื่ออบรมให้ความรู้ในการดูแลตนเองและคนใกล้ชิตยามเจ็บป่วย - เพื่อให้ผู้เข้าร่วมฝึกอบรมรู้จักบริโภคอาหารที่ถูกหลักโภชนาการ	อบรมความรู้ให้แก่ผู้สนใจในเขตพื้นที่ตำบลนางหลง จำนวน ไม่น้อย กว่า ๓๐ คน	๕๐,๐๐๐	๕๐,๐๐๐	๕๐,๐๐๐	๕๐,๐๐๐	๕๐,๐๐๐	จำนวนผู้เข้าร่วมโครงการไม่น้อยกว่าร้อยละ ๘๐ ของกลุ่มเป้าหมาย	- ผู้เข้ารับการฝึกอบรมมีความรู้เบื้องต้นในการดูแลตนเองและคนใกล้ชิตเมื่อเจ็บป่วย - ผู้เข้ารับการฝึกอบรมรู้จักบริโภคอาหารที่ถูกหลักโภชนาการ	สำนักปลัด



รายละเอียดโครงการพัฒนา  
แผนพัฒนาท้องถิ่น (พ.ศ.๒๕๖๖ -๒๕๗๐)

แบบ ผ.๐๒

องค์การบริหารส่วนตำบลนางหลง อำเภอชะอวด จังหวัดนครศรีธรรมราช

ก.ยุทธศาสตร์จังหวัดที่ ๔ การพัฒนาคน ชุมชน และสังคมให้น่าอยู่ เข้มแข็ง ตามปรัชญาเศรษฐกิจพอเพียง

ข.ยุทธศาสตร์การพัฒนาขององค์การปกครองส่วนท้องถิ่นในเขตจังหวัด ๓.การพัฒนาสังคมและคุณภาพชีวิต

ยุทธศาสตร์การพัฒนาองค์การบริหารส่วนตำบลนางหลง ยุทธศาสตร์ที่ ๓. การพัฒนาคนและสังคม

๓.๓ แผนงานสาธารณสุข

ที่	โครงการ	วัตถุประสงค์	เป้าหมาย (ผลผลิตของ โครงการ)	งบประมาณ					ตัวชี้วัด (KPI)	ผลลัพธ์ที่คาดว่าจะได้รับ	หน่วยงานที่รับผิดชอบ
				๒๕๖๖ (บาท)	๒๕๖๗ (บาท)	๒๕๖๘ (บาท)	๒๕๖๙ (บาท)	๒๕๗๐ (บาท)			
๘๗	โครงการสำรวจข้อมูลจำนวนสัตว์และขึ้นทะเบียนสัตว์ตามโครงการสัตว์ปลอดโรคคนปลอดภัยจากโรคพิษสุนัขบ้า ตามพระปณิธาน ศาตราจารย์ดร.สมเด็จพระเจ้าอยู่หัวมหาวชิราลงกรณสามเณรเจ้าฟ้าจุฬาภรณวลัยลักษณ์อัครราชกุมารี กรมพระศรีสวางควัฒนวรชิตยราชนารี	เพื่อนำข้อมูลที่ได้จากการสำรวจไปใช้เป็นข้อมูลในการจัดซื้อวัคซีนป้องกันโรคพิษสุนัขบ้าให้แก่สุนัขและแมวในเขตองค์การบริหารส่วนตำบลนางหลงให้ครบทุกตัวหรือใกล้เคียงให้มากที่สุด	สุนัขและแมวในเขตองค์การตำบลนางหลง ที่มีเจ้าของและไม่มีเจ้าของจำนวน ๑,๓๐๐ ตัว ได้ขึ้นทะเบียน	๗,๘๐๐	๗,๘๐๐	๗,๘๐๐	๗,๘๐๐	๗,๘๐๐	สามารถดำเนินการขึ้นทะเบียนให้กับสุนัขและแมวได้ไม่น้อยกว่าร้อยละ ๗๐ ของเป้าหมาย	องค์การบริหารส่วนตำบลนางหลงมีข้อมูลจำนวนสุนัขและแมว เพื่อนำไปจัดซื้อวัคซีนป้องกันโรคพิษสุนัขบ้า	สำนักปลัด

รายละเอียดโครงการพัฒนา  
แผนพัฒนาท้องถิ่น (พ.ศ.๒๕๖๖ -๒๕๗๐)

แบบ ผ.๐๒

องค์การบริหารส่วนตำบลนางหลง อำเภอชะอวด จังหวัดนครศรีธรรมราช

ก.ยุทธศาสตร์จังหวัดที่ ๔ การพัฒนาคน ชุมชน และสังคมให้น่าอยู่ เข้มแข็ง ตามปรัชญาเศรษฐกิจพอเพียง  
ข.ยุทธศาสตร์การพัฒนาขององค์การปกครองส่วนท้องถิ่นในเขตจังหวัด ๓.การพัฒนาสังคมและคุณภาพชีวิต  
ยุทธศาสตร์การพัฒนาองค์การบริหารส่วนตำบลนางหลง ยุทธศาสตร์ที่ ๓. การพัฒนาคนและสังคม

๓.๓ แผนงานสาธารณสุข

ที่	โครงการ	วัตถุประสงค์	เป้าหมาย (ผลผลิตของ โครงการ)	งบประมาณ					ตัวชี้วัด (KPI)	ผลลัพธ์ที่ คาดว่าจะ ได้รับ	หน่วยงานที่ รับผิดชอบ
				๒๕๖๖ (บาท)	๒๕๖๗ (บาท)	๒๕๖๘ (บาท)	๒๕๖๙ (บาท)	๒๕๗๐ (บาท)			
๘๘	โครงการสัตว์ปลอดโรค คนปลอดภัยจากโรคพิษ สุนัขบ้า ตามพระ ปณิธานศาสตราจารย์ดร. สมเด็จพระเจ้าน้องนาง เธอเจ้าฟ้าจุฬาภรณวลัย ลักษณ์อัครราชกุมารี กรมพระศรี สวางควัฒนวรขัตติยราช	เพื่อควบคุมและ ป้องกันการแพร่ ระบาดของโรคพิษสุนัข บ้าในเขตพื้นที่ตำบล นางหลง	ฉีดวัคซีนป้องกันโรคพิษสุนัข บ้าให้แก่สุนัขและแมว ใน พื้นที่ตำบล นางหลง จำนวน ๑,๓๐๐  ตัว หรือไม่น้อยกว่าร้อยละ ๘๐ ของจำนวนสุนัข-แมว ที่ได้รับ การขึ้นทะเบียน และ ดำเนินการผ่าตัดทำหมันให้กับ สุนัขและแมว จำนวนไม่น้อย กว่า ๔๐ ตัว	๕๐,๐๐๐	๕๐,๐๐๐	๕๐,๐๐๐	๕๐,๐๐๐	๕๐,๐๐๐	- สามารถฉีดวัคซีน ป้องกันโรคพิษสุนัข บ้าให้กับสุนัขและ แมวที่ขึ้นทะเบียนได้ ไม่น้อยกว่าร้อยละ ๘๐ - สามารถ ดำเนินการผ่าตัดทำ หมันให้กับสุนัขและ แมวได้ไม่น้อยกว่า ๔๐ ตัว	สามารถ ควบคุมและ ป้องกันการ แพร่ระบาดของ โรคพิษสุนัขบ้า ในเขตพื้นที่ ตำบลนางหลง ได้	สำนักปลัด
รวม			งบประมาณ	๒๐๗,๘๐๐	๒๐๗,๘๐๐	๒๐๗,๘๐๐	๒๐๗,๘๐๐	๒๐๗,๘๐๐			
			โครงการ	๕	๕	๕	๕	๕			

รายละเอียดโครงการพัฒนา  
แผนพัฒนาท้องถิ่น (พ.ศ.๒๕๖๖ -๒๕๗๐)

แบบ ผ.๐๒

องค์การบริหารส่วนตำบลนางหลง อำเภอชะอวด จังหวัดนครศรีธรรมราช

ก.ยุทธศาสตร์จังหวัดที่ ๔ พัฒนาคน ชุมชน และสังคมให้น่าอยู่ เข้มแข็ง มั่นคงตามปรัชญาเศรษฐกิจพอเพียง  
ข.ยุทธศาสตร์การพัฒนาขององค์การปกครองส่วนท้องถิ่นในเขตจังหวัดที่ ๓.การพัฒนาสังคมและคุณภาพชีวิต  
ยุทธศาสตร์การพัฒนาองค์การบริหารส่วนตำบลนางหลง ยุทธศาสตร์ที่ ๓. การพัฒนาคนและสังคม  
๓.๕ แผนงานสร้างความเข้มแข็งของชุมชน

ที่	โครงการ	วัตถุประสงค์	เป้าหมาย (ผลผลิตของ โครงการ)	งบประมาณ					ตัวชี้วัด (KPI)	ผลลัพธ์ที่ คาดว่าจะ ได้รับ	หน่วยงานที่ รับผิดชอบ
				๒๕๖๖ (บาท)	๒๕๖๗ (บาท)	๒๕๖๘ (บาท)	๒๕๖๙ (บาท)	๒๕๗๐ (บาท)			
๘๙	โครงการพัฒนา ส่งเสริมสตรี	เพื่อส่งเสริม ศักยภาพในการ พัฒนาตนเองของ สตรีและเพิ่มวัด ความสามารถต่อ การพัฒนาความรู้ อย่างมี ประสิทธิภาพ	จัดอบรมเกี่ยวกับการ พัฒนาศักยภาพสตรี จำนวน ๓๐ คน	๓๐,๐๐๐	๓๐,๐๐๐	๓๐,๐๐๐	๓๐,๐๐๐	๓๐,๐๐๐	มีผู้เข้าร่วมไม่ น้อยกว่าร้อยละ ๘๐ ของ กลุ่มเป้าหมาย	สตรีได้รับการ ส่งเสริมให้ สามารถ แสดงออกซึ่ง ความสามารถ และศักยภาพ สร้างความ ภาคภูมิใจ ตนเองและ สังคม	สำนักปลัด

รายละเอียดโครงการพัฒนา  
แผนพัฒนาท้องถิ่น (พ.ศ.๒๕๖๖ -๒๕๗๐)

แบบ ผ.๐๒

องค์การบริหารส่วนตำบลนางหลง อำเภอชะอวด จังหวัดนครศรีธรรมราช

ก.ยุทธศาสตร์จังหวัดที่ ๔ พัฒนาคน ชุมชน และสังคมให้น่าอยู่ เข้มแข็ง มั่นคงตามปรัชญาเศรษฐกิจพอเพียง  
ข.ยุทธศาสตร์การพัฒนาขององค์การปกครองส่วนท้องถิ่นในเขตจังหวัดที่ ๓.การพัฒนาสังคมและคุณภาพชีวิต  
ยุทธศาสตร์การพัฒนาองค์การบริหารส่วนตำบลนางหลง ยุทธศาสตร์ที่ ๓. การพัฒนาคนและสังคม  
๓.๕ แผนงานสร้างความเข้มแข็งของชุมชน

ที่	โครงการ	วัตถุประสงค์	เป้าหมาย (ผลผลิตของ โครงการ)	งบประมาณ					ตัวชี้วัด (KPI)	ผลลัพธ์ที่คาดว่าจะได้รับ	หน่วยงานที่รับผิดชอบ
				๒๕๖๖ (บาท)	๒๕๖๗ (บาท)	๒๕๖๘ (บาท)	๒๕๖๙ (บาท)	๒๕๗๐ (บาท)			
๙๐	โครงการอบรมให้ความรู้ผู้ดูแลคนพิการและการเข้าถึงสิทธิคนพิการ	เพื่อประเมินศักยภาพในการดูแลคนพิการแบบองค์รวม (กายจิตสังคม)	อบรมให้ความรู้แก่ผู้ดูแลคนพิการในตำบลนางหลง จำนวน ๒๐๐ คน	๔๐,๐๐๐	๔๐,๐๐๐	๔๐,๐๐๐	๔๐,๐๐๐	๔๐,๐๐๐	ผู้เข้าร่วมอบรมมีความรู้เพิ่มขึ้นร้อยละ ๘๐	เกิดการเชื่อมโยงที่มีประสิทธิภาพในการดูแลคนพิการและญาติแบบระบบปฐมระบบทุติยภูมิระบบคฤหภูมิที่ยั่งยืน	สำนักปลัด

รายละเอียดโครงการพัฒนา  
แผนพัฒนาท้องถิ่น (พ.ศ.๒๕๖๖ -๒๕๗๐)

แบบ ผ.๐๒

องค์การบริหารส่วนตำบลนางหลง อำเภอชะอวด จังหวัดนครศรีธรรมราช

ก.ยุทธศาสตร์จังหวัดที่ ๔ พัฒนาคน ชุมชน และสังคมให้น่าอยู่ เข้มแข็ง มั่นคงตามปรัชญาเศรษฐกิจพอเพียง

ข.ยุทธศาสตร์การพัฒนาขององค์การปกครองส่วนท้องถิ่นในเขตจังหวัดที่ ๓.การพัฒนาสังคมและคุณภาพชีวิต

ยุทธศาสตร์การพัฒนาองค์การบริหารส่วนตำบลนางหลง ยุทธศาสตร์ที่ ๓. การพัฒนาคนและสังคม

๓.๕ แผนงานสร้างความเข้มแข็งของชุมชน

ที่	โครงการ	วัตถุประสงค์	เป้าหมาย (ผลผลิตของ โครงการ)	งบประมาณ					ตัวชี้วัด (KPI)	ผลลัพธ์ที่ คาดว่าจะ ได้รับ	หน่วยงานที่ รับผิดชอบ
				๒๕๖๖ (บาท)	๒๕๖๗ (บาท)	๒๕๖๘ (บาท)	๒๕๖๙ (บาท)	๒๕๗๐ (บาท)			
๙๑	โครงการจัดกิจกรรม วันสตรีสากล	เพื่อสนับสนุน เครือข่ายสตรี และเข้าร่วม กิจกรรมวันสตรี สากล	จัดอบรมเกี่ยวกับการ แสดงออกถึงสิทธิและ ความเท่าเทียมของสตรี และพาไปศึกษาดูงาน แก่สตรีจำนวน ๓๐ คน	๒๐,๐๐๐	๒๐,๐๐๐	๒๐,๐๐๐	๒๐,๐๐๐	๒๐,๐๐๐	ผู้เข้าร่วม กิจกรรมไม่ น้อยกว่าร้อยละ ๘๐ ของ เป้าหมาย	สตรีตำบล นางหลงมีการ พัฒนาและ ได้รับการยก ย่อง	สำนักปลัด
รวม			งบประมาณ	๙๐,๐๐๐	๙๐,๐๐๐	๙๐,๐๐๐	๙๐,๐๐๐	๙๐,๐๐๐			
			โครงการ	๓	๓	๓	๓	๓			

รายละเอียดโครงการพัฒนา  
แผนพัฒนาท้องถิ่น (พ.ศ.๒๕๖๖-๒๕๗๐)

แบบ ผ.๐๒

องค์การบริหารส่วนตำบลนางหลง อำเภอชะอวด จังหวัดนครศรีธรรมราช

ก.ยุทธศาสตร์จังหวัดที่ ๖. การส่งเสริมศาสนา ศิลปะ และวัฒนธรรม

ข. ยุทธศาสตร์การพัฒนาขององค์กรปกครองส่วนท้องถิ่นในเขตจังหวัดที่ ๓.การพัฒนาสังคมและคุณภาพชีวิต

ยุทธศาสตร์การพัฒนาองค์การบริหารส่วนตำบลนางหลง ยุทธศาสตร์ที่ ๓ การพัฒนาคนและสังคม

๓.๖ แผนงานการศาสนา วัฒนธรรม และนันทนาการ

ที่	โครงการ	วัตถุประสงค์	เป้าหมาย (ผลผลิตของ โครงการ)	งบประมาณ					ตัวชี้วัด (KPI)	ผลลัพธ์ที่คาดว่าจะได้รับ	หน่วยงาน ที่ รับผิดชอบ
				๒๕๖๖ (บาท)	๒๕๖๗ (บาท)	๒๕๖๘ (บาท)	๒๕๖๙ (บาท)	๒๕๗๐ (บาท)			
๙๒	โครงการสืบสาน ศิลปวัฒนธรรม การ ฝึกซ้อมโนราห์	เพื่อร่วมอนุรักษ์สืบสาน ศิลปวัฒนธรรมท้องถิ่น การรำโนราห์	ฝึกอบรมการรำ มโนราห์แก่เด็ก เยาวชน ประชาชน ตำบลนางหลง ๓๐ คน	๕๐,๐๐๐	๕๐,๐๐๐	๕๐,๐๐๐	๕๐,๐๐๐	๕๐,๐๐๐	ร้อยละ ๘๐ ของ ผู้เข้าร่วม กิจกรรมมีความ สามารถในการรำ มโนราห์	เด็ก เยาวชน ประชาชน ตำบลนางหลง มีความรู้เรื่อง การรำโนราห์ และร่วมอนุรักษ์ สืบสาน ศิลปวัฒนธรรม ท้องถิ่น	สำนักปลัด

รายละเอียดโครงการพัฒนา  
แผนพัฒนาท้องถิ่น (พ.ศ.๒๕๖๖-๒๕๗๐)

แบบ ผ.๐๒

องค์การบริหารส่วนตำบลนางหลง อำเภอลำดวน จังหวัดนครศรีธรรมราช

- ก. ยุทธศาสตร์จังหวัดที่ ๔.พัฒนาคน ชุมชน และสังคมให้น่าอยู่ เข้มแข็ง มั่นคงตามปรัชญาเศรษฐกิจพอเพียง
- ข. ยุทธศาสตร์การพัฒนาขององค์การปกครองส่วนท้องถิ่นในเขตจังหวัดที่ ๓.การพัฒนาสังคมและคุณภาพชีวิต
- ยุทธศาสตร์การพัฒนาองค์การบริหารส่วนตำบลนางหลง ยุทธศาสตร์ที่ ๓ การพัฒนาคนและสังคม

๓.๖ แผนงานการศาสนา วัฒนธรรม และนันทนาการ

ที่	โครงการ	วัตถุประสงค์	เป้าหมาย (ผลผลิตของ โครงการ)	งบประมาณ					ตัวชี้วัด (KPI)	ผลลัพธ์ที่คาดว่าจะได้รับ	หน่วยงาน ที่ รับผิดชอบ
				๒๕๖๖ (บาท)	๒๕๖๗ (บาท)	๒๕๖๘ (บาท)	๒๕๖๙ (บาท)	๒๕๗๐ (บาท)			
๙๓	โครงการแข่งขัน กีฬาสามัคคี ระหว่างองค์กร ปกครองส่วนท้องถิ่น ประชาชน ในเขต อำเภอลำดวน	เพื่อส่งเสริมให้ผู้บริหาร ท้องถิ่น สมาชิกสภา ท้องถิ่น พนักงานส่วน ตำบล ลูกจ้าง พนักงาน จ้าง และประชาชนเล่น กีฬาร่วมกันออกกำลังกาย เพื่อรักษาสุขภาพ	อบต.นางหลง ส่งนักกีฬาเข้า ร่วมการแข่งขัน กีฬาสาน สัมพันธ์ระหว่าง องค์กรปกครอง ส่วนท้องถิ่น ประชาชน ใน เขตอำเภอลำดวน	๕๐,๐๐๐	๕๐,๐๐๐	๕๐,๐๐๐	๕๐,๐๐๐	๕๐,๐๐๐	อบต.นางหลง เข้าร่วมการ แข่งขันกีฬา สามัคคี ระหว่าง องค์กร ปกครองส่วน ท้องถิ่น ประชาชน ใน เขตอำเภอลำดวน	ผู้บริหารท้องถิ่น สมาชิกสภา ท้องถิ่น พนักงาน ส่วนตำบล ลูกจ้าง พนักงานจ้าง และ ประชาชนได้เล่น กีฬาร่วมกันได้ ออกกำลังกายมี สุขภาพที่ดี	สำนัก ปลัด

รายละเอียดโครงการพัฒนา  
แผนพัฒนาท้องถิ่น (พ.ศ.๒๕๖๖-๒๕๗๐)

แบบ ผ.๐๒

องค์การบริหารส่วนตำบลนางหลง อำเภอชะอวด จังหวัดนครศรีธรรมราช

ก.ยุทธศาสตร์จังหวัดที่ ๔.พัฒนาคน ชุมชน และสังคมให้น่าอยู่ เข้มแข็ง มั่นคงตามปรัชญาเศรษฐกิจพอเพียง

ข. ยุทธศาสตร์การพัฒนาขององค์การปกครองส่วนท้องถิ่นในเขตจังหวัดที่ ๓.การพัฒนาสังคมและคุณภาพชีวิต

ยุทธศาสตร์การพัฒนาองค์การบริหารส่วนตำบลนางหลง ยุทธศาสตร์ที่ ๓ การพัฒนาคนและสังคม

๓.๖ แผนงานการศาสนา วัฒนธรรม และนันทนาการ

ที่	โครงการ	วัตถุประสงค์	เป้าหมาย (ผลผลิตของ โครงการ)	งบประมาณ					ตัวชี้วัด (KPI)	ผลลัพธ์ที่คาดว่าจะได้รับ	หน่วยงาน ที่ รับผิดชอบ
				๒๕๖๖ (บาท)	๒๕๖๗ (บาท)	๒๕๖๘ (บาท)	๒๕๖๙ (บาท)	๒๕๗๐ (บาท)			
๙๔	โครงการฝึกอบรมเสริมทักษะการเล่นกีฬา	เพื่ออบรมให้ความรู้ความเข้าใจทักษะและกฎกติกาในการเล่นกีฬาที่ถูกต้องแก่เด็ก เยาวชน	ฝึกอบรมเด็ก เยาวชนใน ตำบลนางหลง จำนวน ๔๕ คน	๕๐,๐๐๐	๕๐,๐๐๐	๕๐,๐๐๐	๕๐,๐๐๐	๕๐,๐๐๐	เด็ก เยาวชน ใน ตำบลนางหลง จำนวน ๔๕ คนมี ทักษะในการเล่น กีฬาและรู้กฎ กติกาในการเล่น กีฬาที่ถูกต้อง	เด็ก เยาวชนมี ความรู้ความ เข้าใจมีทักษะ และรู้กฎกติกา ในการเล่นกีฬา ที่ถูกต้องและ นำไปใช้ใน ชีวิตประจำวัน ได้	สำนักปลัด



## รายละเอียดโครงการพัฒนา

แผนพัฒนาท้องถิ่น (พ.ศ.๒๕๖๖-๒๕๗๐)

องค์การบริหารส่วนตำบลนางหลง อำเภอลำลูกกา จังหวัดนครราชสีมา

ก.ยุทธศาสตร์จังหวัดที่ ๔.พัฒนาคน ชุมชน และสังคมให้น่าอยู่ เข้มแข็ง มั่นคงตามปรัชญาเศรษฐกิจพอเพียง

ข. ยุทธศาสตร์การพัฒนาขององค์การปกครองส่วนท้องถิ่นในเขตจังหวัดที่ ๓.การพัฒนาสังคมและคุณภาพชีวิต

ยุทธศาสตร์การพัฒนาองค์การบริหารส่วนตำบลนางหลง ยุทธศาสตร์ที่ ๓ การพัฒนาคนและสังคม

๓.๖ แผนงานการศาสนา วัฒนธรรม และนันทนาการ

ที่	โครงการ	วัตถุประสงค์	เป้าหมาย (ผลผลิตของ โครงการ)	งบประมาณ					ตัวชี้วัด (KPI)	ผลลัพธ์ที่คาดว่าจะได้รับ	หน่วยงาน ที่ รับผิดชอบ
				๒๕๖๖ (บาท)	๒๕๖๗ (บาท)	๒๕๖๘ (บาท)	๒๕๖๙ (บาท)	๒๕๗๐ (บาท)			
๙๕	โครงการจัดซื้อวัสดุอุปกรณ์กีฬาสำหรับประชาชนตำบลนางหลง หมู่ที่ ๑-๗	เพื่อให้ประชาชนได้มีวัสดุอุปกรณ์กีฬาในการออกกำลังกาย	จัดซื้อวัสดุอุปกรณ์กีฬาให้กับประชาชนเพื่อให้ออกกำลังกาย ณ สนามกีฬาหมู่ที่ ๑-๗	๗๐,๐๐๐	๗๐,๐๐๐	๗๐,๐๐๐	๗๐,๐๐๐	๗๐,๐๐๐	มีอุปกรณ์กีฬาทุกหมู่บ้าน	ประชาชนมีวัสดุอุปกรณ์กีฬาเพื่อใช้ออกกำลังกาย	สำนักปลัด

## รายละเอียดโครงการพัฒนา

แผนพัฒนาท้องถิ่น (พ.ศ.๒๕๖๖-๒๕๗๐)

องค์การบริหารส่วนตำบลนางหลง อำเภอชะอวด จังหวัดนครศรีธรรมราช

ก.ยุทธศาสตร์จังหวัดที่ ๔.พัฒนาคน ชุมชน และสังคมให้น่าอยู่ เข้มแข็ง มั่นคงตามปรัชญาเศรษฐกิจพอเพียง

ข. ยุทธศาสตร์การพัฒนาขององค์การปกครองส่วนท้องถิ่นในเขตจังหวัดที่ ๓.การพัฒนาสังคมและคุณภาพชีวิต

ยุทธศาสตร์การพัฒนาองค์การบริหารส่วนตำบลนางหลง ยุทธศาสตร์ที่ ๓ การพัฒนาคนและสังคม

๓.๖ แผนงานการศาสนา วัฒนธรรม และนันทนาการ

ที่	โครงการ	วัตถุประสงค์	เป้าหมาย (ผลผลิตของ โครงการ)	งบประมาณ					ตัวชี้วัด (KPI)	ผลลัพธ์ที่คาดว่าจะได้รับ	หน่วยงาน ที่ รับผิดชอบ
				๒๕๖๖ (บาท)	๒๕๖๗ (บาท)	๒๕๖๘ (บาท)	๒๕๖๙ (บาท)	๒๕๗๐ (บาท)			
๙๖	โครงการแข่งขัน กีฬา กรีฑา ยูวชน ประชาชน ตำบล นางหลง	เพื่อส่งเสริมให้เด็ก เยาวชน ประชาชน ใช้ เวลาว่างให้เกิด ประโยชน์ มีสุขภาพ แข็งแรง	จัดการแข่งขัน กีฬากีฬา ยูวชน ประชาชน ตำบลนางหลง	๑๑๐,๐๐๐	๑๑๐,๐๐๐	๑๑๐,๐๐๐	๑๑๐,๐๐๐	๑๑๐,๐๐๐	เด็ก เยาวชน เข้าร่วม กิจกรรมไม่ น้อยกว่า ๒๐๐ คน	เด็ก เยาวชน ประชาชนหันมา ออกกำลังกาย มีสุขภาพที่ แข็งแรง ใช้เวลา ให้เกิดประโยชน์	สำนักปลัด

## รายละเอียดโครงการพัฒนา

แผนพัฒนาท้องถิ่น (พ.ศ.๒๕๖๖-๒๕๗๐)

องค์การบริหารส่วนตำบลนางหลง อำเภอลำปาง จังหวัดนครศรีธรรมราช

ก.ยุทธศาสตร์จังหวัดที่ ๔.พัฒนาคน ชุมชน และสังคมให้น่าอยู่ เข้มแข็ง มั่นคงตามปรัชญาเศรษฐกิจพอเพียง

ข. ยุทธศาสตร์การพัฒนาขององค์การปกครองส่วนท้องถิ่นในเขตจังหวัดที่ ๓.การพัฒนาสังคมและคุณภาพชีวิต

ยุทธศาสตร์การพัฒนาองค์การบริหารส่วนตำบลนางหลง ยุทธศาสตร์ที่ ๓ การพัฒนาคนและสังคม

๓.๖ แผนงานการศาสนา วัฒนธรรม และนันทนาการ

ที่	โครงการ	วัตถุประสงค์	เป้าหมาย (ผลผลิตของ โครงการ)	งบประมาณ					ตัวชี้วัด (KPI)	ผลลัพธ์ที่คาดว่าจะได้รับ	หน่วยงาน ที่ รับผิดชอบ
				๒๕๖๖ (บาท)	๒๕๖๗ (บาท)	๒๕๖๘ (บาท)	๒๕๖๙ (บาท)	๒๕๗๐ (บาท)			
๙๗	โครงการแข่งขัน กีฬาต้านยาเสพติด	เพื่อส่งเสริมให้เด็ก เยาวชนหันมาเล่นกีฬา ห่างไกลยาเสพติด	จัดการแข่งขัน กีฬาต้านยาเสพติด	๑๒๐,๐๐๐	๑๒๐,๐๐๐	๑๒๐,๐๐๐	๑๒๐,๐๐๐	๑๒๐,๐๐๐	มีผู้เข้าร่วม กิจกรรมไม่ น้อยกว่า ๒๐๐ คน	เด็ก เยาวชนหัน มาเล่นกีฬา ห่างไกลยาเสพติด มีสุขภาพ แข็งแรง	สำนักปลัด

## รายละเอียดโครงการพัฒนา

แผนพัฒนาท้องถิ่น (พ.ศ.๒๕๖๖-๒๕๗๐)

องค์การบริหารส่วนตำบลนางหลง อำเภอชะอวด จังหวัดนครศรีธรรมราช

ก.ยุทธศาสตร์จังหวัดที่ ๔.พัฒนาคน ชุมชน และสังคมให้น่าอยู่ เข้มแข็ง มั่นคงตามปรัชญาเศรษฐกิจพอเพียง

ข. ยุทธศาสตร์การพัฒนาขององค์การปกครองส่วนท้องถิ่นในเขตจังหวัดที่ ๓.การพัฒนาสังคมและคุณภาพชีวิต

ยุทธศาสตร์การพัฒนาองค์การบริหารส่วนตำบลนางหลง ยุทธศาสตร์ที่ ๓ การพัฒนาคนและสังคม

๓.๖ แผนงานการศาสนา วัฒนธรรม และนันทนาการ

ที่	โครงการ	วัตถุประสงค์	เป้าหมาย (ผลผลิตของ โครงการ)	งบประมาณ					ตัวชี้วัด (KPI)	ผลลัพธ์ที่คาดว่าจะได้รับ	หน่วยงาน ที่ รับผิดชอบ
				๒๕๖๖ (บาท)	๒๕๖๗ (บาท)	๒๕๖๘ (บาท)	๒๕๖๙ (บาท)	๒๕๗๐ (บาท)			
๙๘	อุดหนุนสมาคมกีฬา อำเภอชะอวด ตาม โครงการแข่งขัน กีฬา-กรีฑา เยาวชน และประชาชน อำเภอ ชะอวด	เพื่ออุดหนุนสมาคมกีฬา อำเภอชะอวดตาม โครงการแข่งขันกีฬา- กรีฑา เยาวชนและ ประชาชนอำเภอชะอวด	อุดหนุนสมาคม กีฬาอำเภอ ชะอวด	๑๕,๐๐๐	๑๕,๐๐๐	๑๕,๐๐๐	๑๕,๐๐๐	๑๕,๐๐๐	อบต.นางหลง สามารถ จ่ายเงิน อุดหนุนให้ สมาคมกีฬา อำเภอชะอวด ได้ภายใน กำหนด	สมาคมกีฬา อำเภอชะอวด สามารถจัด แข่งขันกีฬา- กรีฑาเยาวชน และประชาชน อำเภอชะอวด ได้และมี เยาวชน ประชาชนได้เข้า ร่วมกิจกรรม	สำนักปลัด

## รายละเอียดโครงการพัฒนา

แผนพัฒนาท้องถิ่น (พ.ศ.๒๕๖๖-๒๕๗๐)

องค์การบริหารส่วนตำบลนางหลง อำเภอชะอวด จังหวัดนครศรีธรรมราช

ก.ยุทธศาสตร์จังหวัดที่ ๔.พัฒนาคน ชุมชน และสังคมให้น่าอยู่ เข้มแข็ง มั่นคงตามปรัชญาเศรษฐกิจพอเพียง

ข. ยุทธศาสตร์การพัฒนาขององค์กรปกครองส่วนท้องถิ่นในเขตจังหวัดที่ ๓.การพัฒนาสังคมและคุณภาพชีวิต

ยุทธศาสตร์การพัฒนาองค์การบริหารส่วนตำบลนางหลง ยุทธศาสตร์ที่ ๓ การพัฒนาคนและสังคม

๓.๖ แผนงานการศาสนา วัฒนธรรม และนันทนาการ

ที่	โครงการ	วัตถุประสงค์	เป้าหมาย (ผลผลิตของ โครงการ)	งบประมาณ					ตัวชี้วัด (KPI)	ผลลัพธ์ที่คาดว่าจะได้รับ	หน่วยงาน ที่ รับผิดชอบ
				๒๕๖๖ (บาท)	๒๕๖๗ (บาท)	๒๕๖๘ (บาท)	๒๕๖๙ (บาท)	๒๕๗๐ (บาท)			
๙๙	โครงการสืบสาน วัฒนธรรมประเพณี ศาสนา ต่าง ๆ	เพื่อสืบทอดกิจกรรมทาง ศาสนา และประเพณี ต่าง ๆ	จัดกิจกรรมใน วันสำคัญทาง ศาสนาและ ประเพณีต่าง ๆ เช่นประเพณีชัก พระ (ออก พรรษา) สารท เดือนสิบ วันลอยกระทง	๕๐,๐๐๐	๕๐,๐๐๐	๕๐,๐๐๐	๕๐,๐๐๐	๕๐,๐๐๐	ได้จัดกิจกรรม ไม่น้อยกว่า ๓ กิจกรรม	ประชาชนได้มี ส่วนร่วมและ อ้างรังไว้ ซึ่งพิธี ทางศาสนาและ ประเพณี วัฒนธรรมอันดี งาม สืบไป	สำนักปลัด

## รายละเอียดโครงการพัฒนา

แผนพัฒนาท้องถิ่น (พ.ศ.๒๕๖๖-๒๕๗๐)

องค์การบริหารส่วนตำบลนางหลง อำเภอชะอวด จังหวัดนครศรีธรรมราช

ก.ยุทธศาสตร์จังหวัดที่ ๔.พัฒนาคน ชุมชน และสังคมให้น่าอยู่ เข้มแข็ง มั่นคงตามปรัชญาเศรษฐกิจพอเพียง

ข. ยุทธศาสตร์การพัฒนาขององค์การปกครองส่วนท้องถิ่นในเขตจังหวัดที่ ๓.การพัฒนาสังคมและคุณภาพชีวิต

ยุทธศาสตร์การพัฒนาองค์การบริหารส่วนตำบลนางหลง ยุทธศาสตร์ที่ ๓ การพัฒนาคนและสังคม

๓.๖ แผนงานการศาสนา วัฒนธรรม และนันทนาการ

ที่	โครงการ	วัตถุประสงค์	เป้าหมาย (ผลผลิตของ โครงการ)	งบประมาณ					ตัวชี้วัด (KPI)	ผลลัพธ์ที่คาดว่าจะได้รับ	หน่วยงาน ที่ รับผิดชอบ
				๒๕๖๖ (บาท)	๒๕๖๗ (บาท)	๒๕๖๘ (บาท)	๒๕๖๙ (บาท)	๒๕๗๐ (บาท)			
๑๐๐	จัดงานประเพณี มาฆบูชาแห่ผ้าขึ้น ธาตุ	เพื่ออนุรักษ์ประเพณี มาฆบูชาแห่ผ้าขึ้นธาตุ ของชาวจังหวัด นครศรีธรรมราชไว้สืบไป	ร่วมประเพณี มาฆบูชาแห่ผ้า ขึ้นธาตุของ จังหวัด นครศรีธรรมราช	๑๕,๐๐๐	๑๕,๐๐๐	๑๕,๐๐๐	๑๕,๐๐๐	๑๕,๐๐๐	มีผู้เข้าร่วม กิจกรรมไม่ น้อยกว่า ๒๕ คน	ได้สืบทอด ประเพณี วัฒนธรรมอันดี งามไปสู่อนุชน รุ่นหลังสืบต่อไป	สำนักปลัด

## รายละเอียดโครงการพัฒนา

แผนพัฒนาท้องถิ่น (พ.ศ.๒๕๖๖-๒๕๗๐)

องค์การบริหารส่วนตำบลนางหลง อำเภอชะอวด จังหวัดนครศรีธรรมราช

ก. ยุทธศาสตร์จังหวัดที่ ๔.พัฒนาคน ชุมชน และสังคมให้น่าอยู่ เข้มแข็ง มั่นคงตามปรัชญาเศรษฐกิจพอเพียง

ข. ยุทธศาสตร์การพัฒนาขององค์การบริหารส่วนท้องถิ่นในเขตจังหวัดที่ ๓.การพัฒนาสังคมและคุณภาพชีวิต

ยุทธศาสตร์การพัฒนาองค์การบริหารส่วนตำบลนางหลง ยุทธศาสตร์ที่ ๓ การพัฒนาคนและสังคม

๓.๖ แผนงานการศาสนา วัฒนธรรม และนันทนาการ

ที่	โครงการ	วัตถุประสงค์	เป้าหมาย (ผลผลิตของ โครงการ)	งบประมาณ					ตัวชี้วัด (KPI)	ผลลัพธ์ที่คาดว่าจะได้รับ	หน่วยงาน ที่ รับผิดชอบ
				๒๕๖๖ (บาท)	๒๕๖๗ (บาท)	๒๕๖๘ (บาท)	๒๕๖๙ (บาท)	๒๕๗๐ (บาท)			
๑๐๑	โครงการจัดงาน วันกตัญญูผู้สูงอายุ	เพื่อให้บุตรหลานแสดงความกตัญญูต่อผู้มี พระคุณ	จัดกิจกรรมตาม โครงการวัน กตัญญูแก่ ผู้สูงอายุในพื้นที่ ตำบลนางหลง โดยมีผู้ร่วมงาน ในพื้นที่และ ใกล้เคียงจำนวน ไม่น้อยกว่า ๓๐๐ คน	๑๐๐,๐๐๐	๑๐๐,๐๐๐	๑๐๐,๐๐๐	๑๐๐,๐๐๐	๑๐๐,๐๐๐	มีผู้เข้าร่วม กิจกรรมไม่ น้อยกว่า ๓๐๐ คน	บุตรหลานได้ แสดงออกถึง ความกตัญญู ต่อผู้มีพระคุณ	สำนักปลัด

## รายละเอียดโครงการพัฒนา

แผนพัฒนาท้องถิ่น (พ.ศ.๒๕๖๖-๒๕๗๐)

องค์การบริหารส่วนตำบลนางหลง อำเภอชะอวด จังหวัดนครศรีธรรมราช

ก.ยุทธศาสตร์จังหวัดที่ ๔.พัฒนาคน ชุมชน และสังคมให้น่าอยู่ เข้มแข็ง มั่นคงตามปรัชญาเศรษฐกิจพอเพียง

ข. ยุทธศาสตร์การพัฒนาขององค์กรปกครองส่วนท้องถิ่นในเขตจังหวัดที่ ๓.การพัฒนาสังคมและคุณภาพชีวิต

ยุทธศาสตร์การพัฒนาองค์การบริหารส่วนตำบลนางหลง ยุทธศาสตร์ที่ ๓ การพัฒนาคนและสังคม

๓.๖ แผนงานการศาสนา วัฒนธรรม และนันทนาการ

ที่	โครงการ	วัตถุประสงค์	เป้าหมาย (ผลผลิตของ โครงการ)	งบประมาณ					ตัวชี้วัด (KPI)	ผลลัพธ์ที่คาดว่าจะได้รับ	หน่วยงาน ที่ รับผิดชอบ
				๒๕๖๖ (บาท)	๒๕๖๗ (บาท)	๒๕๖๘ (บาท)	๒๕๖๙ (บาท)	๒๕๗๐ (บาท)			
๑๐๒	อุดหนุนโครงการส่งเสริมสนับสนุนประเพณีท้องถิ่นประจำปีของจังหวัดนครศรีธรรมราช (งานเดือนสิบ)	เพื่ออุดหนุนโครงการส่งเสริมสนับสนุนประเพณีท้องถิ่นประจำปีของจังหวัดนครศรีธรรมราช (งานเดือนสิบ)	อุดหนุนอำเภอชะอวดเพื่อเข้าร่วมขบวนแห่ในงานประเพณีเทศกาลเดือนสิบของจังหวัดนครศรีธรรมราช	๔,๐๐๐	๔,๐๐๐	๔,๐๐๐	๔,๐๐๐	๔,๐๐๐	อบต.นางหลงสามารถจ่ายเงินอุดหนุนให้อำเภอชะอวดได้ภายในกำหนด	ได้ร่วมรักษาไว้ซึ่งขนบธรรมเนียมประเพณีอันดีงามของจังหวัดนครศรีธรรมราช	สำนักปลัด
รวม			งบประมาณ	๖๓๔,๐๐๐	๖๓๔,๐๐๐	๖๓๔,๐๐๐	๖๓๔,๐๐๐	๖๓๔,๐๐๐			
			โครงการ	๑๑	๑๑	๑๑	๑๑	๑๑			



รายละเอียดโครงการพัฒนา

แผนพัฒนาท้องถิ่น (พ.ศ.๒๕๖๖-๒๕๗๐)

องค์การบริหารส่วนตำบลนางหลง อำเภอชะอวด จังหวัดนครศรีธรรมราช

ก.ยุทธศาสตร์จังหวัดที่ ๔.พัฒนาคน ชุมชน และสังคมให้น่าอยู่ เข้มแข็ง มั่นคงตามปรัชญาเศรษฐกิจพอเพียง

ข. ยุทธศาสตร์การพัฒนาขององค์กรปกครองส่วนท้องถิ่นในเขตจังหวัดที่ ๓.การพัฒนาสังคมและคุณภาพชีวิต

ยุทธศาสตร์การพัฒนาองค์การบริหารส่วนตำบลนางหลง ยุทธศาสตร์ที่ ๓ การพัฒนาคนและสังคม

๓.๗ แผนงานอุตสาหกรรมและการโยธา

ที่	โครงการ	วัตถุประสงค์	เป้าหมาย (ผลผลิตของ โครงการ)	งบประมาณ					ตัวชี้วัด (KPI)	ผลลัพธ์ที่คาดว่าจะได้รับ	หน่วยงาน ที่ รับผิดชอบ
				๒๕๖๖ (บาท)	๒๕๖๗ (บาท)	๒๕๖๘ (บาท)	๒๕๖๙ (บาท)	๒๕๗๐ (บาท)			
๑๐๓	โครงการถมดินปรับพื้นที่หลังอาคาร ศพด.อบต.นางหลง	เพื่อปรับพื้นที่ไว้ใช้ในกิจกรรมส่งเสริมการเรียนรู้สำหรับนักเรียน	ถมดินปรับพื้นที่หลังอาคาร ศพด.อบต.นางหลง จำนวน ๓๕๐ ลบ.ม.		๙๑,๐๐๐	๙๑,๐๐๐			ครู ผู้ปกครอง มีความพึงพอใจร้อยละ ๘๐	นักเรียนมีพื้นที่ในการจัดกิจกรรมการเรียนรู้นอกห้องเรียนเพิ่มขึ้น	สำนักปลัด

## รายละเอียดโครงการพัฒนา

แผนพัฒนาท้องถิ่น (พ.ศ.๒๕๖๖-๒๕๗๐)

องค์การบริหารส่วนตำบลนางหลง อำเภอชะอวด จังหวัดนครศรีธรรมราช

ก.ยุทธศาสตร์จังหวัดที่ ๔.พัฒนาคน ชุมชน และสังคมให้น่าอยู่ เข้มแข็ง มั่นคงตามปรัชญาเศรษฐกิจพอเพียง

ข. ยุทธศาสตร์การพัฒนาขององค์กรปกครองส่วนท้องถิ่นในเขตจังหวัดที่ ๓.การพัฒนาสังคมและคุณภาพชีวิต

ยุทธศาสตร์การพัฒนาองค์การบริหารส่วนตำบลนางหลง ยุทธศาสตร์ที่ ๓ การพัฒนาคนและสังคม

๓.๗ แผนงานอุตสาหกรรมและการโยธา

ที่	โครงการ	วัตถุประสงค์	เป้าหมาย (ผลผลิตของ โครงการ)	งบประมาณ					ตัวชี้วัด (KPI)	ผลลัพธ์ที่ คาดว่าจะ ได้รับ	หน่วยงาน ที่ รับผิดชอบ
				๒๕๖๖ (บาท)	๒๕๖๗ (บาท)	๒๕๖๘ (บาท)	๒๕๖๙ (บาท)	๒๕๗๐ (บาท)			
๑๐๔	โครงการก่อสร้าง ปรับปรุงสนามด้วย คอนกรีตเสริมเหล็ก บริเวณเสาธง ศพด. หนองจิกโคกทราย	เพื่อปรับสถานที่ให้มี ความสะอาด สะอาด ปลอดภัยในการจัด กิจกรรมการเรียนการ สอน	ก่อสร้างปรับพื้น สนามด้วย คอนกรีตเสริม เหล็กขนาด ความกว้าง ๑๐ เมตร ยาว ๑๕ เมตร หนา ๑๐ เซนติเมตร	๖๕,๐๐๐					มีสนามหน้า เสาธงคอนกรีต ขนาดกว้าง ๑๐ เมตร ยาว ๑๕ เมตร หนา ๑๐ เซนติเมตร จำนวน ๑ จุด	นักเรียนมี สถานที่ที่ สะอาด สะอาด ปลอดภัยใน การจัด กิจกรรมการ เรียนการ สอน	สำนักปลัด

## รายละเอียดโครงการพัฒนา

แผนพัฒนาท้องถิ่น (พ.ศ.๒๕๖๖-๒๕๗๐)

องค์การบริหารส่วนตำบลนางหลง อำเภอชะอวด จังหวัดนครศรีธรรมราช

ก.ยุทธศาสตร์จังหวัดที่ ๔.พัฒนาคน ชุมชน และสังคมให้น่าอยู่ เข้มแข็ง มั่นคงตามปรัชญาเศรษฐกิจพอเพียง

ข. ยุทธศาสตร์การพัฒนาขององค์กรปกครองส่วนท้องถิ่นในเขตจังหวัดที่ ๓.การพัฒนาสังคมและคุณภาพชีวิต

ยุทธศาสตร์การพัฒนาองค์การบริหารส่วนตำบลนางหลง ยุทธศาสตร์ที่ ๓ การพัฒนาคนและสังคม

๓.๗ แผนงานอุตสาหกรรมและการโยธา

ที่	โครงการ	วัตถุประสงค์	เป้าหมาย (ผลผลิตของ โครงการ)	งบประมาณ					ตัวชี้วัด (KPI)	ผลลัพธ์ที่ คาดว่าจะ ได้รับ	หน่วยงาน ที่ รับผิดชอบ
				๒๕๖๖ (บาท)	๒๕๖๗ (บาท)	๒๕๖๘ (บาท)	๒๕๖๙ (บาท)	๒๕๗๐ (บาท)			
๑๐๕	โครงการปรับปรุง ทัศนียภาพหมู่บ้านและ เทศบาลนคริตทางเดิน ศพด.หนองจิกโคก ทราย	เพื่อปรับสถานที่ให้มี ความสะอาด สะอาด ปลอดภัยในการจัด กิจกรรมการเรียนการ สอน	ปรับปรุงทัศนียภาพ หมู่บ้าน ๑ จุด  และเทศบาลนคริต ทางเดินจำนวน ๒ จุด	๘๓,๐๐๐					นักเรียน ผู้ปกครอง ครูมี ความพึงพอใจ ร้อยละ ๘๐	นักเรียนมี สถานที่ที่ สะอาด สะอาด ปลอดภัยใน การจัด กิจกรรมการ เรียนการ สอน	สำนักปลัด

## รายละเอียดโครงการพัฒนา

แผนพัฒนาท้องถิ่น (พ.ศ.๒๕๖๖-๒๕๗๐)

องค์การบริหารส่วนตำบลนางหลง อำเภอชะอวด จังหวัดนครศรีธรรมราช

ก.ยุทธศาสตร์จังหวัดที่ ๔.พัฒนาคน ชุมชน และสังคมให้น่าอยู่ เข้มแข็ง มั่นคงตามปรัชญาเศรษฐกิจพอเพียง

ข. ยุทธศาสตร์การพัฒนาขององค์กรปกครองส่วนท้องถิ่นในเขตจังหวัดที่ ๓.การพัฒนาสังคมและคุณภาพชีวิต

ยุทธศาสตร์การพัฒนาองค์การบริหารส่วนตำบลนางหลง ยุทธศาสตร์ที่ ๓ การพัฒนาคนและสังคม

๓.๗ แผนงานอุตสาหกรรมและการโยธา

ที่	โครงการ	วัตถุประสงค์	เป้าหมาย (ผลผลิตของ โครงการ)	งบประมาณ					ตัวชี้วัด (KPI)	ผลลัพธ์ที่คาดว่าจะได้รับ	หน่วยงาน ที่ รับผิดชอบ
				๒๕๖๖ (บาท)	๒๕๖๗ (บาท)	๒๕๖๘ (บาท)	๒๕๖๙ (บาท)	๒๕๗๐ (บาท)			
๑๐๖	โครงการทำรั้วหน้า อาคารเรียนศูนย์ พัฒนาเด็กเล็กหนอง จิกโคกทรง	เพื่อจัดสภาพแวดล้อมให้ สะอาด น่าอยู่ น่าเรียน เกิดความปลอดภัย สำหรับเด็ก	สร้างรั้วหน้า อาคารศูนย์ พัฒนาเด็กเล็ก หนองจิกโคก ทรง ๑ จุด		๗๕,๐๐๐				ศพด.หนองจิก โคกทรงมีรั้ว หน้าอาคาร ศูนย์พัฒนาเด็ก เล็กหนองจิก โคก ทรง จำนวน ๑ จุด	มีรั้วหน้า อาคาร นักเรียนเกิด ความ ปลอดภัย	สำนักปลัด

## รายละเอียดโครงการพัฒนา

แผนพัฒนาท้องถิ่น (พ.ศ.๒๕๖๖-๒๕๗๐)

องค์การบริหารส่วนตำบลนางหลง อำเภอชะอวด จังหวัดนครศรีธรรมราช

ก.ยุทธศาสตร์จังหวัดที่ ๔.พัฒนาคน ชุมชน และสังคมให้น่าอยู่ เข้มแข็ง มั่นคงตามปรัชญาเศรษฐกิจพอเพียง

ข. ยุทธศาสตร์การพัฒนาขององค์การปกครองส่วนท้องถิ่นในเขตจังหวัดที่ ๓.การพัฒนาสังคมและคุณภาพชีวิต

ยุทธศาสตร์การพัฒนาองค์การบริหารส่วนตำบลนางหลง ยุทธศาสตร์ที่ ๓ การพัฒนาคนและสังคม

๓.๗ แผนงานอุตสาหกรรมและการโยธา

ที่	โครงการ	วัตถุประสงค์	เป้าหมาย (ผลผลิตของ โครงการ)	งบประมาณ					ตัวชี้วัด (KPI)	ผลลัพธ์ที่คาดว่าจะได้รับ	หน่วยงาน ที่ รับผิดชอบ
				๒๕๖๖ (บาท)	๒๕๖๗ (บาท)	๒๕๖๘ (บาท)	๒๕๖๙ (บาท)	๒๕๗๐ (บาท)			
๑๐๗	โครงการก่อสร้าง หลังคาทางเดินศูนย์ พัฒนาเด็กเล็กหนอง จิกโคกทราง	เพื่อป้องกันแดด ป้องกัน ฝนให้กับนักเรียน	สร้างหลังคา ทางเดิน จำนวน ๑ หลัง			๓๔๓,๐๐๐			นักเรียน ผู้ปกครอง ครูมีความพึง พอใจร้อยละ ๙๐	สามารถ ป้องกัน แสงแดด ฝน ในขณะที่ นักเรียนเดิน เข้ามาในศูนย์ พัฒนาเด็กเล็ก	สำนักปลัด

## รายละเอียดโครงการพัฒนา

แผนพัฒนาท้องถิ่น (พ.ศ.๒๕๖๖-๒๕๗๐)

องค์การบริหารส่วนตำบลนางหลง อำเภอชะอวด จังหวัดนครศรีธรรมราช

ก.ยุทธศาสตร์จังหวัดที่ ๔.พัฒนาคน ชุมชน และสังคมให้น่าอยู่ เข้มแข็ง มั่นคงตามปรัชญาเศรษฐกิจพอเพียง

ข. ยุทธศาสตร์การพัฒนาขององค์การปกครองส่วนท้องถิ่นในเขตจังหวัดที่ ๓.การพัฒนาสังคมและคุณภาพชีวิต

ยุทธศาสตร์การพัฒนาองค์การบริหารส่วนตำบลนางหลง ยุทธศาสตร์ที่ ๓ การพัฒนาคนและสังคม

๓.๗ แผนงานอุตสาหกรรมและการโยธา

ที่	โครงการ	วัตถุประสงค์	เป้าหมาย (ผลผลิตของ โครงการ)	งบประมาณ					ตัวชี้วัด (KPI)	ผลลัพธ์ที่คาดว่าจะได้รับ	หน่วยงาน ที่ รับผิดชอบ
				๒๕๖๖ (บาท)	๒๕๖๗ (บาท)	๒๕๖๘ (บาท)	๒๕๖๙ (บาท)	๒๕๗๐ (บาท)			
๑๐๘	โครงการก่อสร้าง หลังคาคลุมสระน้ำ ของศูนย์พัฒนาเด็ก เล็กองค์การบริหาร ส่วนตำบลนางหลง	เพื่อป้องกันแสงแดด ฝน ในขณะที่นักเรียนทำ กิจกรรมการเรียน เล่น น้ำในสระ	ก่อสร้างหลังคา คลุมสระน้ำ จำนวน ๑ จุด	๒๐๐,๐๐๐					ศพด.อบต. นางหลง ก่อสร้าง หลังคาคลุม สระน้ำ ๑ จุด	สามารถป้องกัน แสงแดด ฝน ในขณะที่ นักเรียนทำ กิจกรรมการ เรียน เล่นน้ำใน สระ	สำนักปลัด

## รายละเอียดโครงการพัฒนา

แผนพัฒนาท้องถิ่น (พ.ศ.๒๕๖๖-๒๕๗๐)

องค์การบริหารส่วนตำบลนางหลง อำเภอชะอวด จังหวัดนครศรีธรรมราช

ก.ยุทธศาสตร์จังหวัดที่ ๔.พัฒนาคน ชุมชน และสังคมให้น่าอยู่ เข้มแข็ง มั่นคงตามปรัชญาเศรษฐกิจพอเพียง

ข. ยุทธศาสตร์การพัฒนาขององค์การปกครองส่วนท้องถิ่นในเขตจังหวัดที่ ๓.การพัฒนาสังคมและคุณภาพชีวิต

ยุทธศาสตร์การพัฒนาองค์การบริหารส่วนตำบลนางหลง ยุทธศาสตร์ที่ ๓ การพัฒนาคนและสังคม

๓.๗ แผนงานอุตสาหกรรมและการโยธา

ที่	โครงการ	วัตถุประสงค์	เป้าหมาย (ผลผลิตของ โครงการ)	งบประมาณ					ตัวชี้วัด (KPI)	ผลลัพธ์ที่คาดว่าจะได้รับ	หน่วยงาน ที่ รับผิดชอบ
				๒๕๖๖ (บาท)	๒๕๖๗ (บาท)	๒๕๖๘ (บาท)	๒๕๖๙ (บาท)	๒๕๗๐ (บาท)			
๑๐๙	โครงการก่อสร้าง หลังคาคลุมสระน้ำ ของศูนย์พัฒนาเด็ก เล็กหนองจิก โคกทราย	เพื่อป้องกันแสงแดด ฝน ในขณะที่นักเรียนทำ กิจกรรมการเรียน เล่น น้ำในสระ	ก่อสร้างหลังคา คลุมสระน้ำ จำนวน ๑ จุด	๒๐๐,๐๐๐					ศพด.หนอง จิก โคกทราย ก่อสร้าง หลังคาคลุม สระน้ำ ๑ จุด	สามารถป้องกัน แสงแดด ฝน ในขณะที่ นักเรียนทำ กิจกรรมการ เรียน เล่นน้ำใน สระ	สำนักปลัด

## รายละเอียดโครงการพัฒนา

## แผนพัฒนาท้องถิ่น (พ.ศ.๒๕๖๖-๒๕๗๐)

## องค์การบริหารส่วนตำบลนางหลง อำเภอชะอวด จังหวัดนครศรีธรรมราช

ก.ยุทธศาสตร์จังหวัดที่ ๔.พัฒนาคน ชุมชน และสังคมให้น่าอยู่ เข้มแข็ง มั่นคงตามปรัชญาเศรษฐกิจพอเพียง

ข. ยุทธศาสตร์การพัฒนาขององค์การปกครองส่วนท้องถิ่นในเขตจังหวัดที่ ๓.การพัฒนาสังคมและคุณภาพชีวิต

ยุทธศาสตร์การพัฒนาองค์การบริหารส่วนตำบลนางหลง ยุทธศาสตร์ที่ ๓ การพัฒนาคนและสังคม

## ๓.๗ แผนงานอุตสาหกรรมและการโยธา

ที่	โครงการ	วัตถุประสงค์	เป้าหมาย (ผลผลิตของ โครงการ)	งบประมาณ					ตัวชี้วัด (KPI)	ผลลัพธ์ที่คาดว่าจะได้รับ	หน่วยงาน ที่ รับผิดชอบ
				๒๕๖๖ (บาท)	๒๕๖๗ (บาท)	๒๕๖๘ (บาท)	๒๕๖๙ (บาท)	๒๕๗๐ (บาท)			
๑๑๐	โครงการติดตั้งรางน้ำฝนด้านหน้าอาคารศูนย์พัฒนาเด็กเล็กองค์การบริหารส่วนตำบลนางหลง	เพื่อป้องกันคราบน้ำฝนที่ชะล้างฝุ่นและสิ่งสกปรกจากหลังคาไหลลงสู่พื้นดิน ทำให้เกิดคราบสกปรก ก่อให้เกิดอันตรายได้	ติดตั้งรางน้ำฝนด้านหน้าอาคารศูนย์พัฒนาเด็กเล็กองค์การบริหารส่วนตำบลนางหลง จำนวน ๑ ชุด		๓๑,๕๐๐				เด็กนักเรียน ครู ผู้ปกครองมีความพึงพอใจ ร้อยละ ๙๐	ศูนย์พัฒนาเด็กเล็ก มีเครื่องเล่นที่สามารถยืดระยะเวลาการใช้งานได้นานมากยิ่งขึ้น	สำนักปลัด



## รายละเอียดโครงการพัฒนา

แผนพัฒนาท้องถิ่น (พ.ศ.๒๕๖๖-๒๕๗๐)

องค์การบริหารส่วนตำบลนางหลง อำเภอชะอวด จังหวัดนครศรีธรรมราช

ก. ยุทธศาสตร์จังหวัดที่ ๔.พัฒนาคน ชุมชน และสังคมให้น่าอยู่ เข้มแข็ง มั่นคงตามปรัชญาเศรษฐกิจพอเพียง

ข. ยุทธศาสตร์การพัฒนาขององค์กรปกครองส่วนท้องถิ่นในเขตจังหวัดที่ ๓.การพัฒนาสังคมและคุณภาพชีวิต

ยุทธศาสตร์การพัฒนาองค์การบริหารส่วนตำบลนางหลง ยุทธศาสตร์ที่ ๓ การพัฒนาคนและสังคม

๓.๗ แผนงานอุตสาหกรรมและการโยธา

ที่	โครงการ	วัตถุประสงค์	เป้าหมาย (ผลผลิตของ โครงการ)	งบประมาณ					ตัวชี้วัด (KPI)	ผลลัพธ์ที่คาดว่าจะได้รับ	หน่วยงาน ที่ รับผิดชอบ
				๒๕๖๖ (บาท)	๒๕๖๗ (บาท)	๒๕๖๘ (บาท)	๒๕๖๙ (บาท)	๒๕๗๐ (บาท)			
๑๑๑	โครงการปรับปรุง บันไดขึ้นอาคารชั้น ๒ ด้วยคอนกรีต อาคารศูนย์พัฒนา เด็กเล็กองค์การ บริหารส่วนตำบล นางหลง	เพื่อให้บันไดมีความ มั่นคง ปลอดภัย มีสภาพ ที่ใช้งานได้ไม่ก่อให้เกิด อันตรายต่อ นักเรียน ครู ผู้ปกครอง	ปรับปรุงบันได ขึ้นอาคารชั้น ๒ ด้วยคอนกรีต อาคาร ศพด. อบต.นางหลง	๓๐,๐๐๐					เด็กนักเรียน ครู ผู้ปกครองมี ความพึงพอใจ ร้อยละ ๙๐	บันไดมีความ มั่นคง ปลอดภัย มีสภาพที่พร้อม ใช้งานไม่เกิด อันตรายต่อ นักเรียน ครู ผู้ปกครอง	สำนักปลัด

## รายละเอียดโครงการพัฒนา

แผนพัฒนาท้องถิ่น (พ.ศ.๒๕๖๖-๒๕๗๐)

องค์การบริหารส่วนตำบลนางหลง อำเภอชะอวด จังหวัดนครศรีธรรมราช

ก.ยุทธศาสตร์จังหวัดที่ ๔.พัฒนาคน ชุมชน และสังคมให้น่าอยู่ เข้มแข็ง มั่นคงตามปรัชญาเศรษฐกิจพอเพียง

ข. ยุทธศาสตร์การพัฒนาขององค์กรปกครองส่วนท้องถิ่นในเขตจังหวัดที่ ๓.การพัฒนาสังคมและคุณภาพชีวิต

ยุทธศาสตร์การพัฒนาองค์การบริหารส่วนตำบลนางหลง ยุทธศาสตร์ที่ ๓ การพัฒนาคนและสังคม

๓.๗ แผนงานอุตสาหกรรมและการโยธา

ที่	โครงการ	วัตถุประสงค์	เป้าหมาย (ผลผลิตของ โครงการ)	งบประมาณ					ตัวชี้วัด (KPI)	ผลลัพธ์ที่คาดว่าจะได้รับ	หน่วยงาน ที่ รับผิดชอบ
				๒๕๖๖ (บาท)	๒๕๖๗ (บาท)	๒๕๖๘ (บาท)	๒๕๖๙ (บาท)	๒๕๗๐ (บาท)			
๑๑๒	โครงการปรับปรุง หลังคาอาคาร เรียน ศพด.บ้านควน เถียะ	เพื่อให้มีหลังคาที่มั่นคง แข็งแรงและปลอดภัยต่อ นักเรียน	ปรับปรุงหลังคา อาคารเรียน ศพด.บ้านควน เถียะ พื้นที่ไม่ น้อยกว่า๑๑๙ ตร.ม.		๔๓๑,๐๐๐				เด็กนักเรียน ครู ผู้ปกครองมี ความพึงพอใจ ร้อยละ ๘๐	หลังคาอาคาร เรียนมีความ มั่นคง ปลอดภัย มีสภาพที่พร้อม ใช้งานไม่เกิด อันตรายต่อ นักเรียน ครู ผู้ปกครอง	สำนักปลัด

## รายละเอียดโครงการพัฒนา

แผนพัฒนาท้องถิ่น (พ.ศ.๒๕๖๖-๒๕๗๐)

องค์การบริหารส่วนตำบลนางหลง อำเภอชะอวด จังหวัดนครศรีธรรมราช

ก.ยุทธศาสตร์จังหวัดที่ ๔.พัฒนาคน ชุมชน และสังคมให้น่าอยู่ เข้มแข็ง มั่นคงตามปรัชญาเศรษฐกิจพอเพียง

ข. ยุทธศาสตร์การพัฒนาขององค์การปกครองส่วนท้องถิ่นในเขตจังหวัดที่ ๓.การพัฒนาสังคมและคุณภาพชีวิต

ยุทธศาสตร์การพัฒนาองค์การบริหารส่วนตำบลนางหลง ยุทธศาสตร์ที่ ๓ การพัฒนาคนและสังคม

๓.๗ แผนงานอุตสาหกรรมและการโยธา

ที่	โครงการ	วัตถุประสงค์	เป้าหมาย (ผลผลิตของ โครงการ)	งบประมาณ					ตัวชี้วัด (KPI)	ผลลัพธ์ที่คาดว่าจะได้รับ	หน่วยงาน ที่ รับผิดชอบ
				๒๕๖๖ (บาท)	๒๕๖๗ (บาท)	๒๕๖๘ (บาท)	๒๕๖๙ (บาท)	๒๕๗๐ (บาท)			
๑๑๓	โครงการก่อสร้าง หลังคาคลุมสนาม เด็กเล่นศูนย์พัฒนา เด็กเล็กบ้านควน เถียะ	เพื่อให้เด็กได้ส่งเสริม พัฒนาการได้ทุกฤดูกาล และปลอดภัย เครื่องเล่น ในสนามมีความคงทน ถาวร ยืดอายุการใช้งาน ได้	ก่อสร้างหลังคา สนามเด็กเล่น ศพด.บ้านควน เถียะ ขนาด กว้าง ยาวไม่ น้อย ๗*๑๕ เมตร จำนวน ๑ จุด	๓๕๙,๐๐๐					เด็กนักเรียน ครู ผู้ปกครองมี ความพึงพอใจ ร้อยละ ๙๐	ศูนย์พัฒนาเด็ก เล็ก มีเครื่อง เล่นที่สามารถ ยืดระยะเวลา การใช้งานได้ นานมากยิ่งขึ้น	สำนักปลัด

รายละเอียดโครงการพัฒนา

แผนพัฒนาท้องถิ่น (พ.ศ.๒๕๖๖-๒๕๗๐)

องค์การบริหารส่วนตำบลนางหลง อำเภอชะอวด จังหวัดนครศรีธรรมราช

ก.ยุทธศาสตร์จังหวัดที่ ๔.พัฒนาคน ชุมชน และสังคมให้น่าอยู่ เข้มแข็ง มั่นคงตามปรัชญาเศรษฐกิจพอเพียง

ข. ยุทธศาสตร์การพัฒนาขององค์กรปกครองส่วนท้องถิ่นในเขตจังหวัดที่ ๓.การพัฒนาสังคมและคุณภาพชีวิต

ยุทธศาสตร์การพัฒนาองค์การบริหารส่วนตำบลนางหลง ยุทธศาสตร์ที่ ๓ การพัฒนาคนและสังคม

๓.๗ แผนงานอุตสาหกรรมและการโยธา

ที่	โครงการ	วัตถุประสงค์	เป้าหมาย (ผลผลิตของ โครงการ)	งบประมาณ					ตัวชี้วัด (KPI)	ผลลัพธ์ที่คาดว่าจะได้รับ	หน่วยงาน ที่ รับผิดชอบ
				๒๕๖๖ (บาท)	๒๕๖๗ (บาท)	๒๕๖๘ (บาท)	๒๕๖๙ (บาท)	๒๕๗๐ (บาท)			
๑๑๔	โครงการเทลานคอนกรีต เอนกประสงค์	เพื่อต้องการปรับพื้นที่ข้างศาลาหนองขอจากดินลูกรังให้เป็นลานคอนกรีตเสริมเหล็กเอนกประสงค์เพื่อใช้ในกิจกรรมต่างๆ ของประชาชน เช่น ใช้เป็นสถานที่ซื้อขายผลผลิตทางการเกษตร สถานที่	เทลานคอนกรีตเสริมเหล็กพื้นที่ไม่น้อยกว่า ๒๕๐ ตร.ม. หน้า ๐.๑๐ เมตร	๑๔๐,๐๐๐					พื้นที่บริเวณศาลาหนองขอได้รับการพัฒนาเป็นคอนกรีตเสริมเหล็ก ไม่น้อยกว่า ๒๕๐ ตร.ม.	ประชาชนมีพื้นที่สำหรับใช้ประโยชน์ในกิจกรรมต่างๆ เช่น ใช้เป็นสถานที่สำหรับซื้อขายผลผลิตทางการเกษตร, สถานที่ออก	กองช่าง
รวม			งบประมาณ	๒๘๘,๐๐๐	๙๕๕,๐๐๐	๘๙๖,๕๐๐					
			โครงการ	๓	๖	๔					

รายละเอียดโครงการพัฒนา  
แผนพัฒนาท้องถิ่น(พ.ศ.๒๕๖๖ -๒๕๗๐)

แบบ ผ.๐๒

องค์การบริหารส่วนตำบลนางหลง อำเภอชะอวด จังหวัดนครศรีธรรมราช

ก.ยุทธศาสตร์จังหวัดที่ ๔ การพัฒนาคน ชุมชน และสังคมให้น่าอยู่ เข้มแข็ง ตามปรัชญาเศรษฐกิจพอเพียง

ข.ยุทธศาสตร์การพัฒนาขององค์การปกครองส่วนท้องถิ่นในเขตจังหวัดที่ ๓.การพัฒนาสังคมและคุณภาพชีวิต

ยุทธศาสตร์การพัฒนาองค์การบริหารส่วนตำบลนางหลง ยุทธศาสตร์ที่ ๓. การพัฒนาคนและสังคม

๓.๘ แผนงาน งบกลาง

ที่	โครงการ	วัตถุประสงค์	เป้าหมาย (ผลผลิตของ โครงการ)	งบประมาณ					ตัวชี้วัด (KPI)	ผลลัพธ์ที่ คาดว่าจะ ได้รับ	หน่วยงานที่ รับผิดชอบ
				๒๕๖๖ (บาท)	๒๕๖๗ (บาท)	๒๕๖๘ (บาท)	๒๕๖๙ (บาท)	๒๕๗๐ (บาท)			
๑๑๕	โครงการเบี้ยยังชีพ ผู้สูงอายุ	เพื่อให้ผู้สูงอายุมี คุณภาพชีวิตที่ดี ขึ้น	เพื่อจ่ายเป็นค่าใช้จ่าย สำหรับผู้สูงอายุตามโครงการ สร้างหลักประกันด้าน รายได้แก่ผู้สูงอายุ	๑๓,๙๖๓,๓๐๐	๑๔,๗๕๙,๐๐๐	๑๕,๖๕๔,๐๐๐	๑๖,๓๕๑,๐๐๐	๑๗,๖๔๑,๐๐๐	ผู้สูงอายุร้อยละ๑๐๐ได้รับ เงินเบี้ยยังชีพ	ผู้สูงอายุมี คุณภาพชีวิต ที่ดีขึ้น	สำนักปลัด

รายละเอียดโครงการพัฒนา  
แผนพัฒนาท้องถิ่น (พ.ศ.๒๕๖๖-๒๕๗๐)

แบบ ผ.๐๒

องค์การบริหารส่วนตำบลนางหลง อำเภอชะอวด จังหวัดนครศรีธรรมราช

ก.ยุทธศาสตร์จังหวัดที่ ๔ พัฒนาคมน ชุมชน และสังคมให้น่าอยู่ เข้มแข็ง ตามปรัชญาเศรษฐกิจพอเพียง

ข.ยุทธศาสตร์การพัฒนาขององค์การปกครองส่วนท้องถิ่นในเขตจังหวัดที่ ๓. การพัฒนาสังคมและคุณภาพชีวิต

ยุทธศาสตร์การพัฒนาองค์การบริหารส่วนตำบลนางหลง ยุทธศาสตร์ที่ ๓. การพัฒนาคนและสังคม

๓.๘ แผนงาน งบกลาง

ที่	โครงการ	วัตถุประสงค์	เป้าหมาย (ผลผลิตของ โครงการ)	งบประมาณ					ตัวชี้วัด (KPI)	ผลลัพธ์ที่ คาดว่าจะ ได้รับ	หน่วยงาน ที่ รับผิดชอบ
				๒๕๖๖ (บาท)	๒๕๖๗ (บาท)	๒๕๖๘ (บาท)	๒๕๖๙ (บาท)	๒๕๗๐ (บาท)			
๑๑๖	โครงการเงิน สงเคราะห์เบี้ยยังชีพ ผู้ป่วยโรคเอดส์	เพื่อให้ผู้ป่วยโรค เอดส์มีคุณภาพ ชีวิตที่ดีขึ้น	เพื่อจ่ายเป็นค่าใช้จ่าย สำหรับเบี้ยยังชีพผู้ป่วย โรคเอดส์ตามโครงการ เงินสงเคราะห์เบี้ยยัง ชีพผู้ป่วยโรคเอดส์	๕๔,๐๐๐	๖๖,๐๐๐	๗๘,๐๐๐	๙๐,๐๐๐	๙๖,๐๐๐	ผู้ป่วยเอดส์ ร้อยละ๑๐๐ ได้รับเงินเบี้ย ยังชีพ	ผู้ป่วยเอดส์มี คุณภาพชีวิต ที่ดีขึ้น	สำนักปลัด

รายละเอียดโครงการพัฒนา  
แผนพัฒนาท้องถิ่น (พ.ศ.๒๕๖๖ -๒๕๗๐)

แบบ ผ.๐๒

องค์การบริหารส่วนตำบลนางหลง อำเภอชะอวด จังหวัดนครศรีธรรมราช

ก.ยุทธศาสตร์จังหวัดที่ ๔ พัฒนาคน ชุมชน และสังคมให้น่าอยู่ เข้มแข็ง ตามปรัชญาเศรษฐกิจพอเพียง

ข.ยุทธศาสตร์การพัฒนาขององค์การปกครองส่วนท้องถิ่นในเขตจังหวัดที่ ๓.การพัฒนาสังคมและคุณภาพชีวิต

ยุทธศาสตร์การพัฒนาองค์การบริหารส่วนตำบลนางหลง ยุทธศาสตร์ที่ ๓. การพัฒนาคนและสังคม

๓.๘ แผนงาน งบกลาง

ที่	โครงการ	วัตถุประสงค์	เป้าหมาย (ผลผลิตของ โครงการ)	งบประมาณ					ตัวชี้วัด (KPI)	ผลลัพธ์ที่ คาดว่าจะ ได้รับ	หน่วยงาน ที่ รับผิดชอบ
				๒๕๖๖ (บาท)	๒๕๖๗ (บาท)	๒๕๖๘ (บาท)	๒๕๖๙ (บาท)	๒๕๗๐ (บาท)			
๑๑๗	โครงการเบี้ยยังชีพ ความพิการ	เพื่อให้คนพิการมี คุณภาพชีวิตที่ดี ขึ้น	เพื่อจ่ายเป็นค่าใช้จ่าย สำหรับสนับสนุน สวัสดิการทางสังคม ให้แก่ผู้พิการ	๓,๐๗๒,๐๐๐	๓,๖๔๘,๐๐๐	๔,๒๒๔,๐๐๐	๔,๘๐๐,๐๐๐	๕,๓๗๖,๐๐๐	ผู้พิการร้อยละ ๑๐๐ ได้รับเงิน เบี้ยยังชีพ	ผู้พิการมี คุณภาพชีวิต ที่ดีขึ้น	สำนักปลัด
รวม			งบประมาณ	๑๗,๐๘๙,๓๐๐	๑๘,๔๗๓,๐๐๐	๑๙,๙๕๖,๐๐๐	๒๑,๒๔๑,๐๐๐	๒๓,๑๑๓,๐๐๐			
			โครงการ	๓	๓	๓	๓	๓			

รายละเอียดโครงการพัฒนา  
แผนพัฒนาท้องถิ่น (พ.ศ.๒๕๖๖ -๒๕๗๐)

แบบ ผ.๐๒

องค์การบริหารส่วนตำบลนางหลง อำเภอชะอวด จังหวัดนครศรีธรรมราช

ก.ยุทธศาสตร์จังหวัดที่ ๓. การบริหารจัดการทรัพยากรธรรมชาติและสิ่งแวดล้อมอย่างยั่งยืน

ข.ยุทธศาสตร์การพัฒนาขององค์กรปกครองส่วนท้องถิ่นในเขตจังหวัดที่ ๒ การบริหารจัดการทรัพยากรธรรมชาติ สิ่งแวดล้อมและพลังงาน

ยุทธศาสตร์การพัฒนาองค์การบริหารส่วนตำบลนางหลง ยุทธศาสตร์ที่ ๔. การพัฒนาด้านสิ่งแวดล้อม

๔.๑ แผนงานการเกษตร

ที่	โครงการ	วัตถุประสงค์	เป้าหมาย (ผลผลิตของ โครงการ)	งบประมาณ					ตัวชี้วัด (KPI)	ผลลัพธ์ที่ คาดว่าจะ ได้รับ	หน่วยงานที่ รับผิดชอบ
				๒๕๖๖ (บาท)	๒๕๖๗ (บาท)	๒๕๖๘ (บาท)	๒๕๖๙ (บาท)	๒๕๗๐ (บาท)			
๑๑๘	โครงการขุดลอก คลองใสปราง หมู่ที่ ๒	เพื่อระบายน้ำได้ รวดเร็ว ป้องกัน น้ำท่วมขัง	ขุดลอกวัชพืช ซากพืช โคลน ดิน กว้าง ๗.๐๐ ม. ระยะทาง ๑,๐๐๐ เมตร ลึกเฉลี่ย ๐.๘๐ เมตร	๒๑๒,๐๐๐					สามารถขุด ลอกคลองได้ ๑,๐๐๐ เมตร	สามารถ ระบายน้ำได้ รวดเร็ว ป้องกันน้ำ ท่วมขัง	กองช่าง



รายละเอียดโครงการพัฒนา  
แผนพัฒนาท้องถิ่น (พ.ศ.๒๕๖๖ -๒๕๗๐)

แบบ ผ.๐๒

องค์การบริหารส่วนตำบลนางหลง อำเภอชะอวด จังหวัดนครศรีธรรมราช

ก.ยุทธศาสตร์จังหวัดที่ ๓. การบริหารจัดการทรัพยากรธรรมชาติและสิ่งแวดล้อมอย่างยั่งยืน

ข.ยุทธศาสตร์การพัฒนาขององค์กรปกครองส่วนท้องถิ่นในเขตจังหวัดที่ ๒ การบริหารจัดการทรัพยากรธรรมชาติ สิ่งแวดล้อมและพลังงาน

ยุทธศาสตร์การพัฒนาองค์การบริหารส่วนตำบลนางหลง ยุทธศาสตร์ที่ ๔. การพัฒนาด้านสิ่งแวดล้อม

๔.๑ แผนงานการเกษตร

ที่	โครงการ	วัตถุประสงค์	เป้าหมาย (ผลผลิตของ โครงการ)	งบประมาณ					ตัวชี้วัด (KPI)	ผลลัพธ์ที่ คาดว่าจะ ได้รับ	หน่วยงานที่ รับผิดชอบ
				๒๕๖๖ (บาท)	๒๕๖๗ (บาท)	๒๕๖๘ (บาท)	๒๕๖๙ (บาท)	๒๕๗๐ (บาท)			
๑๑๙	โครงการขุดลอกทาง ระบายน้ำ ถนน รถไฟ-คลองวังคุระ หมู่ที่ ๒	เพื่อระบายน้ำได้ รวดเร็ว ป้องกัน น้ำท่วมขัง	ขุดลอกวัชพืช ซากพืช โคลน ดิน กว้าง ๑.๐๐- ๗.๐๐ ม. ระยะทาง ๕๐๐ เมตร ลึกเฉลี่ย ๑.๐๐ เมตร	๑๙๐,๐๐๐					ทางน้ำขุด ลอกได้ไม่ น้อยกว่า ๑๕๐ เมตร	สามารถ ระบายน้ำได้ รวดเร็ว ป้องกันน้ำ ท่วมขัง	กองช่าง

รายละเอียดโครงการพัฒนา  
แผนพัฒนาท้องถิ่น (พ.ศ.๒๕๖๖ -๒๕๗๐)

แบบ ผ.๐๒

องค์การบริหารส่วนตำบลนางหลง อำเภอชะอวด จังหวัดนครศรีธรรมราช

ก.ยุทธศาสตร์จังหวัดที่ ๓. การบริหารจัดการทรัพยากรธรรมชาติและสิ่งแวดล้อมอย่างยั่งยืน

ข.ยุทธศาสตร์การพัฒนาขององค์กรปกครองส่วนท้องถิ่นในเขตจังหวัดที่ ๒ การบริหารจัดการทรัพยากรธรรมชาติ สิ่งแวดล้อมและพลังงาน

ยุทธศาสตร์การพัฒนาองค์การบริหารส่วนตำบลนางหลง ยุทธศาสตร์ที่ ๔. การพัฒนาด้านสิ่งแวดล้อม

๔.๑ แผนงานการเกษตร

ที่	โครงการ	วัตถุประสงค์	เป้าหมาย (ผลผลิตของ โครงการ)	งบประมาณ					ตัวชี้วัด (KPI)	ผลลัพธ์ที่ คาดว่าจะ ได้รับ	หน่วยงานที่ รับผิดชอบ
				๒๕๖๖ (บาท)	๒๕๖๗ (บาท)	๒๕๖๘ (บาท)	๒๕๖๙ (บาท)	๒๕๗๐ (บาท)			
๑๒๐	โครงการขุดลอก หารพรุ หมู่ที่ ๗	เพื่อระบายน้ำได้ รวดเร็ว ป้องกัน น้ำท่วมขัง	ขุดลอกวัชพืช ซากพืช โคลน ดิน กว้าง ๗.๐๐ ม. ระยะทาง ๕๐๐ เมตร ลึกเฉลี่ย ๐.๘๐ เมตร	๖๐๘,๐๐๐					สามารถขุด ลอกได้ ระยะทาง ๕๐๐ เมตร	สามารถ ระบายน้ำได้ รวดเร็ว ป้องกันน้ำ ท่วมขัง	กองช่าง

รายละเอียดโครงการพัฒนา  
แผนพัฒนาท้องถิ่น (พ.ศ.๒๕๖๖ -๒๕๗๐)

แบบ ผ.๐๒

องค์การบริหารส่วนตำบลนางหลง อำเภอชะอวด จังหวัดนครศรีธรรมราช

ก.ยุทธศาสตร์จังหวัดที่ ๓. การบริหารจัดการทรัพยากรธรรมชาติและสิ่งแวดล้อมอย่างยั่งยืน

ข.ยุทธศาสตร์การพัฒนาขององค์กรปกครองส่วนท้องถิ่นในเขตจังหวัดที่ ๒ การบริหารจัดการทรัพยากรธรรมชาติ สิ่งแวดล้อมและพลังงาน

ยุทธศาสตร์การพัฒนาองค์การบริหารส่วนตำบลนางหลง ยุทธศาสตร์ที่ ๔. การพัฒนาด้านสิ่งแวดล้อม

๔.๑ แผนงานการเกษตร

ที่	โครงการ	วัตถุประสงค์	เป้าหมาย (ผลผลิตของ โครงการ)	งบประมาณ					ตัวชี้วัด (KPI)	ผลลัพธ์ที่ คาดว่าจะ ได้รับ	หน่วยงานที่ รับผิดชอบ
				๒๕๖๖ (บาท)	๒๕๖๗ (บาท)	๒๕๖๘ (บาท)	๒๕๖๙ (บาท)	๒๕๗๐ (บาท)			
๑๒๑	โครงการขุดลอกหน้า นบลุงหมูน หมู่ที่ ๒	เพื่อกักเก็บและ ระบายน้ำใช้ สำหรับภาค การเกษตร	ขุดลอกวัชพืช ชากพืช โคลน ดิน กว้าง ๗.๐๐ ม. ระยะทาง ๕๐๐ เมตร ลึกเฉลี่ย ๑.๐๐ เมตร	๑๓๓,๐๐๐					สามารถขุด ลอกได้ ระยะทาง ๕๐๐ เมตร	ประชาชนมี น้ำใช้เพื่อ การเกษตร ตลอดปี	กองช่าง

รายละเอียดโครงการพัฒนา  
แผนพัฒนาท้องถิ่น (พ.ศ.๒๕๖๖ -๒๕๗๐)

แบบ ผ.๐๒

องค์การบริหารส่วนตำบลนางหลง อำเภอชะอวด จังหวัดนครศรีธรรมราช

ก.ยุทธศาสตร์จังหวัดที่ ๓. การบริหารจัดการทรัพยากรธรรมชาติและสิ่งแวดล้อมอย่างยั่งยืน

ข.ยุทธศาสตร์การพัฒนาขององค์กรปกครองส่วนท้องถิ่นในเขตจังหวัดที่ ๒ การบริหารจัดการทรัพยากรธรรมชาติ สิ่งแวดล้อมและพลังงาน

ยุทธศาสตร์การพัฒนาองค์การบริหารส่วนตำบลนางหลง ยุทธศาสตร์ที่ ๔. การพัฒนาด้านสิ่งแวดล้อม

๔.๑ แผนงานการเกษตร

ที่	โครงการ	วัตถุประสงค์	เป้าหมาย (ผลผลิตของ โครงการ)	งบประมาณ					ตัวชี้วัด (KPI)	ผลลัพธ์ที่ คาดว่าจะ ได้รับ	หน่วยงานที่ รับผิดชอบ
				๒๕๖๖ (บาท)	๒๕๖๗ (บาท)	๒๕๖๘ (บาท)	๒๕๖๙ (บาท)	๒๕๗๐ (บาท)			
๑๒๒	โครงการขุดลอกหน้า ฝายคลองแคบ หมู่ที่ ๒	เพื่อกักเก็บและ ระบายน้ำใช้ สำหรับภาค การเกษตร	ขุดลอกวัชพืช ซากพืช โคลน ดิน กว้าง ๕.๐๐ ม. ระยะทาง ๑,๐๐๐ เมตร ลึกเฉลี่ย ๑.๐๐ เมตร	๑๙๐,๐๐๐					สามารถขุด ลอกได้ ระยะทาง ๑,๐๐๐ เมตร	ประชาชนมี น้ำใช้เพื่อ การเกษตร ตลอดปี	กองช่าง

รายละเอียดโครงการพัฒนา  
แผนพัฒนาท้องถิ่น (พ.ศ.๒๕๖๖ -๒๕๗๐)

แบบ ผ.๐๒

องค์การบริหารส่วนตำบลนางหลง อำเภอชะอวด จังหวัดนครศรีธรรมราช

ก.ยุทธศาสตร์จังหวัดที่ ๓. การบริหารจัดการทรัพยากรธรรมชาติและสิ่งแวดล้อมอย่างยั่งยืน

ข.ยุทธศาสตร์การพัฒนาขององค์การปกครองส่วนท้องถิ่นในเขตจังหวัดที่ ๒ การบริหารจัดการทรัพยากรธรรมชาติ สิ่งแวดล้อมและพลังงาน

ยุทธศาสตร์การพัฒนาองค์การบริหารส่วนตำบลนางหลง ยุทธศาสตร์ที่ ๔. การพัฒนาด้านสิ่งแวดล้อม

๔.๑ แผนงานการเกษตร

ที่	โครงการ	วัตถุประสงค์	เป้าหมาย (ผลผลิตของ โครงการ)	งบประมาณ					ตัวชี้วัด (KPI)	ผลลัพธ์ที่ คาดว่าจะ ได้รับ	หน่วยงานที่ รับผิดชอบ
				๒๕๖๖ (บาท)	๒๕๖๗ (บาท)	๒๕๖๘ (บาท)	๒๕๖๙ (บาท)	๒๕๗๐ (บาท)			
๑๒๓	โครงการขุดลอก วัชพืชและตะกอน ทางน้ำสาธารณะ หมู่ ที่ ๑-๗	เพื่อระบายน้ำได้ รวดเร็ว ป้องกัน น้ำท่วมขัง	ขุดลอกวัชพืช และ ตะกอน ทางน้ำ สาธารณะ กว้าง ๑.๐๐-๒.๐๐ ม. ระยะทาง ๑๐,๐๐๐ ม. ลึกเฉลี่ย ๐.๘๐ ม.	๑๐๙,๒๐๐ (๒,๐๐๐ ม.)	๑๐๙,๒๐๐ (๒,๐๐๐ ม.)	๑๐๙,๒๐๐ (๒,๐๐๐ ม.)	๑๐๙,๒๐๐ (๒,๐๐๐ ม.)	๑๐๙,๒๐๐ (๒,๐๐๐ ม.)	สามารถขุด ลอกได้ ระยะทาง ปี ละ ๒,๐๐๐ เมตร	สามารถ ระบายน้ำได้ รวดเร็ว ป้องกันน้ำ ท่วมขัง	กองช่าง
รวม			งบประมาณ	๑,๔๔๒,๒๐๐	๑๐๙,๒๐๐	๑๐๙,๒๐๐	๑๐๙,๒๐๐	๑๐๙,๒๐๐			
			โครงการ	๖	๑	๑	๑	๑			

รายละเอียดโครงการพัฒนา  
แผนพัฒนาท้องถิ่น (พ.ศ.๒๕๖๖ -๒๕๗๐)

แบบ ผ.๐๒

องค์การบริหารส่วนตำบลนางหลง อำเภอชะอวด จังหวัดนครศรีธรรมราช

ก.ยุทธศาสตร์จังหวัดที่ ๓. บริหารจัดการทรัพยากรธรรมชาติและสิ่งแวดล้อมอย่างยั่งยืน

ข.ยุทธศาสตร์การพัฒนาขององค์การปกครองส่วนท้องถิ่นในเขตจังหวัดที่ ๒. การบริหารจัดการทรัพยากรธรรมชาติ สิ่งแวดล้อมและพลังงาน

ยุทธศาสตร์การพัฒนาองค์การบริหารส่วนตำบลนางหลง ยุทธศาสตร์ที่ ๔.ยุทธศาสตร์ การพัฒนาสิ่งแวดล้อม

๔.๒ แผนงาน เคหะและชุมชน

ที่	โครงการ	วัตถุประสงค์	เป้าหมาย (ผลผลิตของ โครงการ)	งบประมาณ					ตัวชี้วัด (KPI)	ผลลัพธ์ที่ คาดว่าจะ ได้รับ	หน่วยงาน ที่ รับผิดชอบ
				๒๕๖๖ (บาท)	๒๕๖๗ (บาท)	๒๕๖๘ (บาท)	๒๕๖๙ (บาท)	๒๕๗๐ (บาท)			
๑๒๔	โครงการคัดแยกขยะ	เพื่อให้ประชาชน ผู้เข้าร่วมโครงการ มีความรู้การ คัดแยกประเภท ขยะมูลฝอยกับ ชุมชน	จัดอบรมให้แก่ผู้สนใจ ในพื้นที่ตำบลนางหลง ไม่น้อยกว่า ๓๐ คน	๕๐,๐๐๐	๕๐,๐๐๐	๕๐,๐๐๐	๕๐,๐๐๐	๕๐,๐๐๐	จำนวน ผู้เข้าร่วม โครงการไม่ น้อยกว่าร้อยละ ๘๐ของ กลุ่มเป้า หมาย	ประชาชนมี ความรู้ และ ทักษะ สามารถคัด แยกและ จัดการขยะ แต่ละ ประเภทได้ อย่าง เหมาะสม	สำนักปลัด

รายละเอียดโครงการพัฒนา

แบบ ผ.๐๒

แผนพัฒนาท้องถิ่น (พ.ศ.๒๕๖๖-๒๕๗๐)

องค์การบริหารส่วนตำบลนางหลง อำเภอลำปาง จังหวัดนครศรีธรรมราช

ก.ยุทธศาสตร์จังหวัดที่ ๓.บริหารจัดการทรัพยากรธรรมชาติและสิ่งแวดล้อมอย่างยั่งยืน

ข.ยุทธศาสตร์การพัฒนาขององค์กรปกครองส่วนท้องถิ่นในเขตจังหวัด ที่ ๒. การบริหารจัดการทรัพยากรธรรมชาติและสิ่งแวดล้อมและพลังงาน..

ยุทธศาสตร์การพัฒนาองค์การบริหารส่วนตำบลนางหลง ยุทธศาสตร์ที่ ๔. การพัฒนาด้านสิ่งแวดล้อม

๔.๒ แผนงาน เคนะและชุมชน

ที่	โครงการ	วัตถุประสงค์	เป้าหมาย (ผลผลิตของ โครงการ)	งบประมาณและที่มีผ่านมา					ตัวชี้วัด (KPI)	ผลลัพธ์ที่คาดว่าจะได้รับ	หน่วยงาน ที่รับผิดชอบ
				๒๕๖๖ (บาท)	๒๕๖๗ (บาท)	๒๕๖๘ (บาท)	๒๕๖๙ (บาท)	๒๕๗๐ (บาท)			
๑๒๕	โครงการจัดซื้อถังขยะ	๑. เพื่อเพิ่มประสิทธิภาพในการเก็บขยะมูลฝอย  ๒. เพื่อความเป็นระเบียบเรียบร้อยในตำบลนางหลง	จัดซื้อถังขยะขนาด ๒๐๐ ลิตร จำนวน ๓๐๐ ถัง	๗๐,๐๐๐ (๑๐๐ ถัง)		๗๐,๐๐๐ (๑๐๐ ถัง)		๗๐,๐๐๐ (๑๐๐ ถัง)	จำนวนถังขยะที่จัดซื้อได้ คิดเป็นร้อยละ ๑๐๐ ของเป้าหมาย	๑. การจัดเก็บขยะมีความรวดเร็วขึ้น  ๒. ตำบลนางหลงเกิดความสะอาด เป็นระเบียบเรียบร้อย	สำนักปลัด
รวม			งบประมาณ	๑๒๐,๐๐๐	๕๐,๐๐๐	๑๒๐,๐๐๐	๕๐,๐๐๐	๑๒๐,๐๐๐			
			โครงการ	๒	๑	๒	๑	๒			

## เอียดโครงการพัฒนา

แผนพัฒนาท้องถิ่น (พ.ศ.๒๕๖๖-๒๕๗๐)

องค์การบริหารส่วนตำบลนางหลง อำเภอลำปาง จังหวัดนครศรีธรรมราช

ก.ยุทธศาสตร์จังหวัดที่ ๔.พัฒนาคน ชุมชน และสังคมให้น่าอยู่ เข้มแข็ง มั่นคงตามปรัชญาเศรษฐกิจพอเพียง

ข. ยุทธศาสตร์การพัฒนาขององค์กรปกครองส่วนท้องถิ่นในเขตจังหวัดที่ ๓.การพัฒนาสังคมและคุณภาพชีวิต

ยุทธศาสตร์การพัฒนาองค์การบริหารส่วนตำบลนางหลง ยุทธศาสตร์ที่ ๕. การพัฒนาด้านบริหารจัดการองค์กร

## ๕.๑ แผนงานบริหารงานทั่วไป

ที่	โครงการ	วัตถุประสงค์	เป้าหมาย (ผลผลิตของ โครงการ)	งบประมาณ					ตัวชี้วัด (KPI)	ผลลัพธ์ที่คาดหวัง ว่าจะได้รับ	หน่วยงาน ที่ รับผิดชอบ
				๒๕๖๖ (บาท)	๒๕๖๗ (บาท)	๒๕๖๘ (บาท)	๒๕๖๙ (บาท)	๒๕๗๐ (บาท)			
๑๒๖	จัดซื้อหนังสือพิมพ์ วารสาร และปฏิทิน ประจำปี	เพื่อให้นักเรียน ประชาชนได้ติดตามรับรู้ ข่าวสาร	จัดซื้อ หนังสือพิมพ์วัน ละ ๑ ฉบับ จำนวน ๘ แห่ง และจัดทำ ปฏิทินจำนวน ๕๐๐ ฉบับ	๓๒,๐๐๐	๓๒,๐๐๐	๓๒,๐๐๐	๓๒,๐๐๐	๓๒,๐๐๐	นักเรียน ประชาชนมี ความพึงพอใจ ร้อยละ ๘๐	นักเรียน ประชาชนมี หนังสือพิมพ์ อ่านได้รับรู้ ข่าวสาร	สำนักปลัด



รายละเอียดโครงการพัฒนา  
แผนพัฒนาท้องถิ่น (พ.ศ.๒๕๖๖ -๒๕๗๐)

แบบ ผ.๐๒

องค์การบริหารส่วนตำบลนางหลง อำเภอชะอวด จังหวัดนครศรีธรรมราช

ก.ยุทธศาสตร์จังหวัดที่ ๔ พัฒนาคน ชุมชน และสังคมให้น่าอยู่ เข้มแข็ง มั่นคงตามปรัชญาเศรษฐกิจพอเพียง  
ข.ยุทธศาสตร์การพัฒนาขององค์กรปกครองส่วนท้องถิ่นในเขตจังหวัดที่ ๕. การเสริมสร้างธรรมาภิบาลและการบริหารกิจการบ้านเมืองที่ดี  
ยุทธศาสตร์การพัฒนาองค์การบริหารส่วนตำบลนางหลง ยุทธศาสตร์ที่ ๕. การพัฒนาด้านบริหารจัดการองค์กร  
๕.๑ แผนงาน บริหารงานทั่วไป

ที่	โครงการ	วัตถุประสงค์	เป้าหมาย (ผลผลิตของ โครงการ)	งบประมาณ					ตัวชี้วัด (KPI)	ผลลัพธ์ที่ คาดว่าจะ ได้รับ	หน่วยงานที่ รับผิดชอบ
				๒๕๖๖ (บาท)	๒๕๖๗ (บาท)	๒๕๖๘ (บาท)	๒๕๖๙ (บาท)	๒๕๗๐ (บาท)			
๑๒๗	โครงการพัฒนาอบรม ป้องกันการทุจริต	เพื่ออบรมให้ ความรู้เรื่องการ ป้องกันการทุจริต	เด็ก เยาวชน พนักงาน ส่วนตำบล และ พนักงานจ้าง	๒๐,๐๐๐	๒๐,๐๐๐	๒๐,๐๐๐	๒๐,๐๐๐	๒๐,๐๐๐	ผู้เข้ารับการ ฝึกอบรมมี ความเข้าใจ ไม่น้อยกว่า ร้อยละ ๘๐	เด็ก เยาวชน และพนักงาน ส่วนตำบล มีจิตสำนึก และเกรงกลัว ต่อการทุจริต	สำนักปลัด

รายละเอียดโครงการพัฒนา  
แผนพัฒนาท้องถิ่น (พ.ศ.๒๕๖๖ -๒๕๗๐)

องค์การบริหารส่วนตำบลนางหลง อำเภอลำปาง จังหวัดนครศรีธรรมราช

ก.ยุทธศาสตร์จังหวัดที่ ๔ พัฒนาคน ชุมชน และสังคมให้น่าอยู่ เข้มแข็ง มั่นคงตามปรัชญาเศรษฐกิจพอเพียง

ข.ยุทธศาสตร์การพัฒนาขององค์กรปกครองส่วนท้องถิ่นในเขตจังหวัดที่ ๕. การเสริมสร้างธรรมาภิบาลและการบริหารกิจการบ้านเมืองที่ดี

ยุทธศาสตร์การพัฒนาองค์การบริหารส่วนตำบลนางหลง ยุทธศาสตร์ที่ ๕. การพัฒนาด้านบริหารจัดการองค์กร

๕.๑ แผนงาน บริหารงานทั่วไป

ที่	โครงการ	วัตถุประสงค์	เป้าหมาย (ผลผลิตของโครงการ)	งบประมาณ					ตัวชี้วัด (KPI)	ผลลัพธ์ที่คาดว่าจะได้รับ	หน่วยงานที่รับผิดชอบ
				๒๕๖๖ (บาท)	๒๕๖๗ (บาท)	๒๕๖๘ (บาท)	๒๕๖๙ (บาท)	๒๕๗๐ (บาท)			
๑๒๘	โครงการพัฒนาศักยภาพบุคลากรองค์การบริหารส่วนตำบลนางหลง	เพื่ออบรมให้ความรู้เกี่ยวกับหลักการบริหารกิจการบ้านเมืองที่ดี และการให้บริการที่ดี และเป็นการพัฒนาสมรรถนะการปฏิบัติงานอย่างต่อเนื่อง	คณะผู้บริหาร สมาชิกสภา อบต.พนักงานส่วนตำบล และพนักงานจ้าง	๑๐๐,๐๐๐	๑๐๐,๐๐๐	๑๐๐,๐๐๐	๑๐๐,๐๐๐	๑๐๐,๐๐๐	มีผู้เข้ารับการอบรมอย่างน้อยร้อยละ ๘๐ ของจำนวนทั้งหมด	บุคลากรมีความรู้ ความเข้าใจ ในการพัฒนาตนเอง พัฒนาการให้บริการประชาชน	สำนักปลัด

รายละเอียดโครงการพัฒนา  
แผนพัฒนาท้องถิ่น (พ.ศ.๒๕๖๖-๒๕๗๐)

แบบ ผ.๐๒

องค์การบริหารส่วนตำบลนางหลง อำเภอลำดวน จังหวัดนครศรีธรรมราช

ก.ยุทธศาสตร์จังหวัดที่ พัฒนาคมน ชุมชน และสังคมให้น่าอยู่ เข้มแข็ง ตามปรัชญาเศรษฐกิจพอเพียง

ข. ยุทธศาสตร์การพัฒนาขององค์กรปกครองส่วนท้องถิ่นในเขตจังหวัดที่ ๑. การพัฒนาเศรษฐกิจ

ยุทธศาสตร์การพัฒนาองค์การบริหารส่วนตำบลนางหลง ยุทธศาสตร์ที่ ๕. การพัฒนาการบริหารจัดการองค์กร

๕.๑ แผนงานบริหารงานทั่วไป

ที่	โครงการ	วัตถุประสงค์	เป้าหมาย (ผลผลิตของ โครงการ)	งบประมาณและที่มีผ่านมา					ตัวชี้วัด (KPI)	ผลลัพธ์ที่ คาดว่าจะ ได้รับ	หน่วยงาน ที่ รับผิดชอบ
				๒๕๖๖ (บาท)	๒๕๖๗ (บาท)	๒๕๖๘ (บาท)	๒๕๖๙ (บาท)	๒๕๗๐ (บาท)			
๑๒๙	โครงการจัดทำแผนที่ภาษีและทะเบียนทรัพย์สิน (ต่อเนื่อง)	-เพื่อเป็นการเพิ่มรายได้ของ อบต. โดยสามารถจัดเก็บภาษีต่างๆ ได้อย่างครบถ้วน ถูกต้องเป็นธรรมและสะดวก รวดเร็ว -เพื่อเป็นการรวบรวมข้อมูลของ อบต. นางหลง ในด้านการคลังท้องถิ่น -เพื่อประโยชน์ในการบริหารงานของ อบต.	จัดทำแผนที่ภาษีและทะเบียนทรัพย์สินให้ครอบคลุมพื้นที่ทั้งหมด ๖๐.๖๓ ตารางกิโลเมตร	๑๖๐,๐๐๐	๑๖๐,๐๐๐	๑๖๐,๐๐๐	๑๖๐,๐๐๐	๑๖๐,๐๐๐	สามารถนำแผนที่ภาษีและทะเบียนทรัพย์สินไปใช้ในการจัดเก็บรายได้ตามแนวทางที่กำหนด ๘๐% ขึ้นไป	-อบต. นางหลง มีรายได้เพิ่มขึ้น -อบต. นางหลง มีข้อมูลทางด้านการคลังท้องถิ่นอย่างครบถ้วนและถูกต้อง -อบต. นางหลง สามารถบริหารงานอย่างมีประสิทธิภาพ -อบต. นางหลง มีระบบการจัดเก็บภาษีที่แน่นอน ถูกต้องและเป็นธรรม	กองคลัง
รวม			งบประมาณ	๓๑๒,๐๐๐	๓๑๒,๐๐๐	๓๑๒,๐๐๐	๓๑๒,๐๐๐	๓๑๒,๐๐๐			
			โครงการ	๔	๔	๔	๔	๔			

รายละเอียดโครงการพัฒนา  
แผนพัฒนาท้องถิ่น (พ.ศ.๒๕๖๖ -๒๕๗๐)

องค์การบริหารส่วนตำบลนางหลง อำเภอลำลูกกา จังหวัดนครราชสีมา

ก.ยุทธศาสตร์จังหวัดที่ ๔ พัฒนาคมน ชุมชน และสังคมให้น่าอยู่ เข้มแข็ง มั่นคงตามปรัชญาเศรษฐกิจพอเพียง

ข.ยุทธศาสตร์การพัฒนาขององค์กรปกครองส่วนท้องถิ่นในเขตจังหวัดที่ ๕. การเสริมสร้างธรรมาภิบาลและการบริหารกิจการบ้านเมืองที่ดี

ยุทธศาสตร์การพัฒนาองค์การบริหารส่วนตำบลนางหลง ยุทธศาสตร์ที่ ๕. การพัฒนาด้านบริหารจัดการองค์กร

๕.๒ แผนงาน อุตสาหกรรมและการโยธา

ที่	โครงการ	วัตถุประสงค์	เป้าหมาย (ผลผลิตของโครงการ)	งบประมาณ					ตัวชี้วัด (KPI)	ผลลัพธ์ที่คาดว่าจะได้รับ	หน่วยงานที่รับผิดชอบ
				๒๕๖๖ (บาท)	๒๕๖๗ (บาท)	๒๕๖๘ (บาท)	๒๕๖๙ (บาท)	๒๕๗๐ (บาท)			
๑๓๐	โครงการก่อสร้างอาคารสำนักงาน อบต.นางหลง	-เพื่อรองรับภารกิจที่เพิ่มขึ้น -เพื่อให้การบริการประชาชนมีความสะดวกเรียบร้อย -เพื่อรองรับปริมาณเจ้าหน้าที่ที่เพิ่มมากขึ้น	ก่อสร้างอาคารสำนักงาน ขนาดพื้นที่ใช้สอย ๕๓๐ ตร.ม.	๙,๖๐๐,๐๐๐					อบต.นางหลง มีพื้นที่ใช้สอยและบริการประชาชน จำนวนไม่น้อยกว่า ๕๓๐ ตร.ม.	-อบต.นางหลงมีสถานที่เพียงพอในการรองรับปริมาณงานที่เพิ่มมากขึ้น -ประชาชนได้รับความสะดวกในการติดต่อ/รับบริการกับ อบต.นางหลง	สำนักปลัด

รายละเอียดโครงการพัฒนา  
แผนพัฒนาท้องถิ่น (พ.ศ.๒๕๖๖ -๒๕๗๐)

แบบ ผ.๐๒

องค์การบริหารส่วนตำบลนางหลง อำเภอชะอวด จังหวัดนครศรีธรรมราช

ก.ยุทธศาสตร์จังหวัดที่ ๑. การบริหารจัดการเกษตรและอุตสาหกรรมสู่มาตรฐานครบวงจร และเป็นมิตรกับสิ่งแวดล้อม

ข.ยุทธศาสตร์การพัฒนาขององค์การปกครองส่วนท้องถิ่นในเขตจังหวัดที่ ๔. การพัฒนาโครงสร้างพื้นฐาน

ยุทธศาสตร์การพัฒนาองค์การบริหารส่วนตำบลนางหลง ยุทธศาสตร์ที่ ๕. การพัฒนาการบริหารจัดการองค์กร

๕.๒ แผนงานอุตสาหกรรมและการโยธา

ที่	โครงการ	วัตถุประสงค์	เป้าหมาย (ผลผลิตของ โครงการ)	งบประมาณ					ตัวชี้วัด (KPI)	ผลลัพธ์ที่ คาดว่าจะ ได้รับ	หน่วยงานที่ รับผิดชอบ
				๒๕๖๖ (บาท)	๒๕๖๗ (บาท)	๒๕๖๘ (บาท)	๒๕๖๙ (บาท)	๒๕๗๐ (บาท)			
๑๓๑	โครงการต่อเติม อาคารสำนักงาน กองคลัง อบต. นางหลง	เพื่อเพิ่มพื้นที่ใน การปฏิบัติงาน และจัดเก็บ เอกสาร	ต่อเติมอาคาร สำนักงานกองคลัง ขนาดพื้นที่ใช้สอย ๔๑.๕ ตร.ม.  รายละเอียดตามแบบ แปลนที่ อบต.นางหลง กำหนด	๓๒๕,๐๐๐					พื้นที่สำหรับ การ ปฏิบัติงาน และจัดเก็บ เอกสาร จำนวน ไม่ น้อยกว่า ๔๑.๕ ตร.ม.	มีพื้นที่ในการ จัดเก็บ เอกสารที่ เพียงพอ	กองช่าง

รายละเอียดโครงการพัฒนา  
แผนพัฒนาท้องถิ่น (พ.ศ.๒๕๖๖ -๒๕๗๐)

องค์การบริหารส่วนตำบลนางหลง อำเภอลำปาง จังหวัดนครศรีธรรมราช

ก.ยุทธศาสตร์จังหวัดที่ ๔ พัฒนาคน ชุมชน และสังคมให้น่าอยู่ เข้มแข็ง มั่นคงตามปรัชญาเศรษฐกิจพอเพียง

ข.ยุทธศาสตร์การพัฒนาขององค์กรปกครองส่วนท้องถิ่นในเขตจังหวัดที่ ๕. การเสริมสร้างธรรมาภิบาลและการบริหารกิจการบ้านเมืองที่ดี

ยุทธศาสตร์การพัฒนาองค์การบริหารส่วนตำบลนางหลง ยุทธศาสตร์ที่ ๕. การพัฒนาด้านบริหารจัดการองค์กร

๕.๒ แผนงาน อุตสาหกรรมและการโยธา

ที่	โครงการ	วัตถุประสงค์	เป้าหมาย (ผลผลิตของโครงการ)	งบประมาณ					ตัวชี้วัด (KPI)	ผลลัพธ์ที่คาดว่าจะได้รับ	หน่วยงานที่รับผิดชอบ
				๒๕๖๖ (บาท)	๒๕๖๗ (บาท)	๒๕๖๘ (บาท)	๒๕๖๙ (บาท)	๒๕๗๐ (บาท)			
๑๓๒	โครงการปรับปรุง ห้องทำงาน สำนัก ปลัด	เพื่อให้มีสถานที่ ปฏิบัติงานบริการ ประชาชนได้ สะดวกขึ้น	ปรับปรุงห้องทำงาน รายละเอียดที่องค์การ บริหารส่วนตำบลนาง หลงกำหนด	๕๐,๐๐๐					ร้อยละ ๘๐ ของ ผู้ใช้บริการพึง พอใจ	สำนักปลัดมี สถานที่ ทำงานเพื่อ บริการ ประชาชนได้ สะดวกขึ้น	สำนักปลัด
รวม			งบประมาณ	๙,๙๗๕,๐๐๐							
			โครงการ	๓							

## รายละเอียดโครงการพัฒนา

แผนพัฒนาท้องถิ่น (พ.ศ.๒๕๖๖ -๒๕๗๐)

สำหรับโครงการที่เกินศักยภาพขององค์กรปกครองส่วนท้องถิ่นที่ใช้สำหรับการประสานแผนพัฒนาท้องถิ่น

องค์การบริหารส่วนตำบลนางหลง อำเภอชะอวด จังหวัดนครศรีธรรมราช

ก.ยุทธศาสตร์จังหวัดที่ ๑. การบริหารจัดการเกษตรและอุตสาหกรรมสู่มาตรฐานครบวงจร และเป็นมิตรกับสิ่งแวดล้อม

ข.ยุทธศาสตร์การพัฒนาขององค์กรปกครองส่วนท้องถิ่นในเขตจังหวัดที่ ๔. การพัฒนาโครงสร้างพื้นฐาน

ยุทธศาสตร์การพัฒนาองค์การบริหารส่วนตำบลนางหลง ยุทธศาสตร์ที่ ๑. การพัฒนาด้านโครงสร้างพื้นฐาน

## ๑.๑ แผนงานอุตสาหกรรมและการโยธา

ที่	โครงการ	วัตถุประสงค์	เป้าหมาย (ผลผลิตของ โครงการ)	งบประมาณ					ตัวชี้วัด (KPI)	ผลลัพธ์ที่ คาดว่าจะ ได้รับ	หน่วยงานที่ รับผิดชอบ
				๒๕๖๖ (บาท)	๒๕๖๗ (บาท)	๒๕๖๘ (บาท)	๒๕๖๙ (บาท)	๒๕๗๐ (บาท)			
๑๓๓	โครงการก่อสร้าง ถนนคอนกรีตเสริม เหล็กสายนางหลง โค้ง-ปลายเหมือง หมู่ที่ ๔ (นศ.ถ.๑๑๖-๑๐)	เพื่อความสะดวก รวดเร็วในการ สัญจร	ถนน คสล.กว้าง ๕.๐๐ ม. ระยะทาง ๑,๐๓๕ ม. หน้า ๐.๑๕ ม. พื้นที่ ผิวจราจรไม่น้อยกว่า ๕,๑๗๕ ตร.ม. ไหล่ทาง หินคลุกข้างละ ๐.๒๕ ม.	๓,๐๙๐,๐๐๐					ร้อยละ ๘๐ ของ ประชาชนมี ความพึง พอใจ	ประชาชนมี ความสะดวก ในการสัญจร	กองช่าง

รายละเอียดโครงการพัฒนา  
แผนพัฒนาท้องถิ่น (พ.ศ.๒๕๖๖ -๒๕๗๐)

แบบ ผ.๐๒/๒

สำหรับโครงการที่เกินศักยภาพขององค์กรปกครองส่วนท้องถิ่นที่ใช้สำหรับการประสานแผนพัฒนาท้องถิ่น  
องค์การบริหารส่วนตำบลนางหลง อำเภอชะอวด จังหวัดนครศรีธรรมราช

ก.ยุทธศาสตร์จังหวัดที่ ๑. การบริหารจัดการเกษตรและอุตสาหกรรมสู่มาตรฐานครบวงจร และเป็นมิตรกับสิ่งแวดล้อม

ข.ยุทธศาสตร์การพัฒนาขององค์กรปกครองส่วนท้องถิ่นในเขตจังหวัดที่ ๔. การพัฒนาโครงสร้างพื้นฐาน

ยุทธศาสตร์การพัฒนาองค์การบริหารส่วนตำบลนางหลง ยุทธศาสตร์ที่ ๑. การพัฒนาด้านโครงสร้างพื้นฐาน

๑.๑ แผนงานอุตสาหกรรมและการโยธา

ที่	โครงการ	วัตถุประสงค์	เป้าหมาย (ผลผลิตของ โครงการ)	งบประมาณ					ตัวชี้วัด (KPI)	ผลลัพธ์ที่ คาดว่าจะ ได้รับ	หน่วยงานที่ รับผิดชอบ
				๒๕๖๖ (บาท)	๒๕๖๗ (บาท)	๒๕๖๘ (บาท)	๒๕๖๙ (บาท)	๒๕๗๐ (บาท)			
๑๓๔	โครงการก่อสร้าง ถนนคอนกรีตเสริม เหล็กสายบางคลุ้ง- เกาะแซะ ช่วงตำบล นางหลง จากเขต ต.เคิ่ง-สามแยกบ้าน โคกทรง หมู่ที่ ๖	เพื่อความสะดวก รวดเร็วในการ สัญจร	ถนน คสล.กว้าง ๖.๐๐ ม. ระยะทาง ๑,๖๐๐ ม. หน้า ๐.๑๕ ม. พื้นที่ ผิวจราจรไม่น้อยกว่า ๙,๖๐๐ ตร.ม. ไหล่ทาง หินคลุกข้างละ ๐.๒๕ ม.	๖,๐๗๐,๐๐๐					ร้อยละ ๘๐ ของ ประชาชนมี ความพึง พอใจ	ประชาชนมี ความสะดวก ในการสัญจร	กองช่าง



รายละเอียดโครงการพัฒนา  
แผนพัฒนาท้องถิ่น (พ.ศ.๒๕๖๖ -๒๕๗๐)

แบบ ผ.๐๒/๒

สำหรับโครงการที่เกินศักยภาพขององค์กรปกครองส่วนท้องถิ่นที่ใช้สำหรับการประสานแผนพัฒนาท้องถิ่น  
องค์การบริหารส่วนตำบลนางหลง อำเภอชะอวด จังหวัดนครศรีธรรมราช

ก.ยุทธศาสตร์จังหวัดที่ ๑. การบริหารจัดการเกษตรและอุตสาหกรรมสู่มาตรฐานครบวงจร และเป็นมิตรกับสิ่งแวดล้อม

ข.ยุทธศาสตร์การพัฒนาขององค์กรปกครองส่วนท้องถิ่นในเขตจังหวัดที่ ๔. การพัฒนาโครงสร้างพื้นฐาน

ยุทธศาสตร์การพัฒนาองค์การบริหารส่วนตำบลนางหลง ยุทธศาสตร์ที่ ๑. การพัฒนาด้านโครงสร้างพื้นฐาน

๑.๑ แผนงานอุตสาหกรรมและการโยธา

ที่	โครงการ	วัตถุประสงค์	เป้าหมาย (ผลผลิตของ โครงการ)	งบประมาณ					ตัวชี้วัด (KPI)	ผลลัพธ์ที่ คาดว่าจะ ได้รับ	หน่วยงานที่ รับผิดชอบ
				๒๕๖๖ (บาท)	๒๕๖๗ (บาท)	๒๕๖๘ (บาท)	๒๕๖๙ (บาท)	๒๕๗๐ (บาท)			
๑๓๕	โครงการก่อสร้าง ถนนคอนกรีตเสริม เหล็กสาย นศ.๔๐๖๑ แยก ทล.๔๐๑๘- ทุ่งไคร (ช่วงสี่แยก โคกทรงาง-ทุ่งคุ่ม) หมู่ที่ ๖,๗  (นศ.ถ.๑๖๖-๐๑)	เพื่อความสะดวก รวดเร็วในการ สัญจร	ถนน คสล. กว้าง ๖.๐๐ ม. ระยะทาง ๕๙๐ ม. หนา ๐.๑๕ ม. พื้นที่ผิวจราจรไม่ น้อยกว่า ๓,๕๔๐ ตร. ม. ไหล่ทางหินคลุกข้าง ละ ๐.๕๐ ม.	๒,๓๖๐,๐๐๐					ร้อยละ ๘๐ ของ ประชาชนมี ความพึง พอใจ	ประชาชนมี ความสะดวก ในการสัญจร	กองช่าง

รายละเอียดโครงการพัฒนา  
แผนพัฒนาท้องถิ่น (พ.ศ.๒๕๖๖ -๒๕๗๐)

แบบ ผ.๐๒/๒

สำหรับโครงการที่เกินศักยภาพขององค์กรปกครองส่วนท้องถิ่นที่ใช้สำหรับการประสานแผนพัฒนาท้องถิ่น

องค์การบริหารส่วนตำบลนางหลง อำเภอชะอวด จังหวัดนครศรีธรรมราช

ก.ยุทธศาสตร์จังหวัดที่ ๑. การบริหารจัดการเกษตรและอุตสาหกรรมสู่มาตรฐานครบวงจร และเป็นมิตรกับสิ่งแวดล้อม

ข.ยุทธศาสตร์การพัฒนาขององค์กรปกครองส่วนท้องถิ่นในเขตจังหวัดที่ ๔. การพัฒนาโครงสร้างพื้นฐาน

ยุทธศาสตร์การพัฒนาองค์การบริหารส่วนตำบลนางหลง ยุทธศาสตร์ที่ ๑. การพัฒนาด้านโครงสร้างพื้นฐาน

๑.๑ แผนงานอุตสาหกรรมและการโยธา

ที่	โครงการ	วัตถุประสงค์	เป้าหมาย (ผลผลิตของ โครงการ)	งบประมาณ					ตัวชี้วัด (KPI)	ผลลัพธ์ที่ คาดว่าจะ ได้รับ	หน่วยงานที่ รับผิดชอบ
				๒๕๖๖ (บาท)	๒๕๖๗ (บาท)	๒๕๖๘ (บาท)	๒๕๖๙ (บาท)	๒๕๗๐ (บาท)			
๑๓๖	โครงการก่อสร้าง ถนนคอนกรีตเสริม เหล็กสายป่าขาด หมู่ที่ ๑ (นศ.ถ.๑๑๖-๐๗)	เพื่อความสะดวก รวดเร็วในการ สัญจร	ถนน คสล.กว้าง ๔.๐๐ ม. ระยะทาง ๑,๘๐๐ ม. หน้า ๐.๑๕ ม. พื้นที่ ผิวจราจรไม่น้อยกว่า ๗,๒๐๐ ตร.ม. ไหล่ทาง หินคลุกข้างละ๐.๒๕ ม.	๔,๒๙๐,๐๐๐					ร้อยละ ๘๐ ของ ประชาชนมี ความพึง พอใจ	ประชาชนมี ความสะดวก ในการสัญจร	กองช่าง

รายละเอียดโครงการพัฒนา  
แผนพัฒนาท้องถิ่น (พ.ศ.๒๕๖๖ -๒๕๗๐)

แบบ ผ.๐๒/๒

สำหรับโครงการที่เกินศักยภาพขององค์กรปกครองส่วนท้องถิ่นที่ใช้สำหรับการประสานแผนพัฒนาท้องถิ่น

องค์การบริหารส่วนตำบลนางหลง อำเภอชะอวด จังหวัดนครศรีธรรมราช

ก.ยุทธศาสตร์จังหวัดที่ ๑. การบริหารจัดการเกษตรและอุตสาหกรรมสู่มาตรฐานครบวงจร และเป็นมิตรกับสิ่งแวดล้อม

ข.ยุทธศาสตร์การพัฒนาขององค์กรปกครองส่วนท้องถิ่นในเขตจังหวัดที่ ๔. การพัฒนาโครงสร้างพื้นฐาน

ยุทธศาสตร์การพัฒนาองค์การบริหารส่วนตำบลนางหลง ยุทธศาสตร์ที่ ๑. การพัฒนาด้านโครงสร้างพื้นฐาน

๑.๑ แผนงานอุตสาหกรรมและการโยธา

ที่	โครงการ	วัตถุประสงค์	เป้าหมาย (ผลผลิตของ โครงการ)	งบประมาณ					ตัวชี้วัด (KPI)	ผลลัพธ์ที่ คาดว่าจะ ได้รับ	หน่วยงานที่ รับผิดชอบ
				๒๕๖๖ (บาท)	๒๕๖๗ (บาท)	๒๕๖๘ (บาท)	๒๕๖๙ (บาท)	๒๕๗๐ (บาท)			
๑๓๗	โครงการก่อสร้าง ถนนคอนกรีตเสริม เหล็กสายลูตุน- ไสโหนด หมู่ที่ ๓ (นศ.ถ.๑๑๖-๐๙)	เพื่อความสะดวก รวดเร็วในการ สัญจร	ถนน คสล.กว้าง ๔.๐๐ ม. ระยะทาง ๑,๖๐๐ ม. หน้า ๐.๑๕ ม. พื้นที่ ผิวจราจรไม่น้อยกว่า ๖,๔๐๐ ตร.ม. ไหล่ทาง หินคลุกข้างละ๐.๒๕ ม.			๓,๔๘๐,๐๐๐			ร้อยละ ๘๐ ของ ประชาชนมี ความพึง พอใจ	ประชาชนมี ความสะดวก ในการสัญจร	กองช่าง

รายละเอียดโครงการพัฒนา  
แผนพัฒนาท้องถิ่น (พ.ศ.๒๕๖๖ -๒๕๗๐)

แบบ ผ.๐๒/๒

สำหรับโครงการที่เกินศักยภาพขององค์กรปกครองส่วนท้องถิ่นที่ใช้สำหรับการประสานแผนพัฒนาท้องถิ่น

องค์การบริหารส่วนตำบลนางหลง อำเภอชะอวด จังหวัดนครศรีธรรมราช

ก.ยุทธศาสตร์จังหวัดที่ ๑. การบริหารจัดการเกษตรและอุตสาหกรรมสู่มาตรฐานครบวงจร และเป็นมิตรกับสิ่งแวดล้อม

ข.ยุทธศาสตร์การพัฒนาขององค์กรปกครองส่วนท้องถิ่นในเขตจังหวัดที่ ๔. การพัฒนาโครงสร้างพื้นฐาน

ยุทธศาสตร์การพัฒนาองค์การบริหารส่วนตำบลนางหลง ยุทธศาสตร์ที่ ๑. การพัฒนาด้านโครงสร้างพื้นฐาน

๑.๑ แผนงานอุตสาหกรรมและการโยธา

ที่	โครงการ	วัตถุประสงค์	เป้าหมาย (ผลผลิตของ โครงการ)	งบประมาณ					ตัวชี้วัด (KPI)	ผลลัพธ์ที่ คาดว่าจะ ได้รับ	หน่วยงานที่ รับผิดชอบ
				๒๕๖๖ (บาท)	๒๕๖๗ (บาท)	๒๕๖๘ (บาท)	๒๕๖๙ (บาท)	๒๕๗๐ (บาท)			
๑๓๘	โครงการก่อสร้าง ถนนคอนกรีตเสริม เหล็กสายทุ่งพัด- เกาะไทร หมู่ที่ ๗ (นศ.ถ.๑๑๖-๐๖)	เพื่อความสะดวก รวดเร็วในการ สัญจร	ถนน คสล.กว้าง ๔.๐๐ ม. ระยะทาง ๒,๕๐๐ ม. หน้า ๐.๑๕ ม. พื้นที่ ผิวจราจรไม่น้อยกว่า ๑๐,๐๐๐ ตร.ม. ไหล่ ทางหินคลุกข้างละ ๐.๒๕ ม.		๕,๕๕๐,๐๐๐				ร้อยละ ๘๐ ของ ประชาชนมี ความพึง พอใจ	ประชาชนมี ความสะดวก ในการสัญจร	กองช่าง

รายละเอียดโครงการพัฒนา  
แผนพัฒนาท้องถิ่น (พ.ศ.๒๕๖๖ -๒๕๗๐)

แบบ ผ.๐๒/๒

สำหรับโครงการที่เกินศักยภาพขององค์กรปกครองส่วนท้องถิ่นที่ใช้สำหรับการประสานแผนพัฒนาท้องถิ่น

องค์การบริหารส่วนตำบลนางหลง อำเภอชะอวด จังหวัดนครศรีธรรมราช

ก.ยุทธศาสตร์จังหวัดที่ ๑. การบริหารจัดการเกษตรและอุตสาหกรรมสู่มาตรฐานครบวงจร และเป็นมิตรกับสิ่งแวดล้อม

ข.ยุทธศาสตร์การพัฒนาขององค์กรปกครองส่วนท้องถิ่นในเขตจังหวัดที่ ๔. การพัฒนาโครงสร้างพื้นฐาน

ยุทธศาสตร์การพัฒนาองค์การบริหารส่วนตำบลนางหลง ยุทธศาสตร์ที่ ๑. การพัฒนาด้านโครงสร้างพื้นฐาน

๑.๑ แผนงานอุตสาหกรรมและการโยธา

ที่	โครงการ	วัตถุประสงค์	เป้าหมาย (ผลผลิตของ โครงการ)	งบประมาณ					ตัวชี้วัด (KPI)	ผลลัพธ์ที่ คาดว่าจะ ได้รับ	หน่วยงานที่ รับผิดชอบ
				๒๕๖๖ (บาท)	๒๕๖๗ (บาท)	๒๕๖๘ (บาท)	๒๕๖๙ (บาท)	๒๕๗๐ (บาท)			
๑๓๙	โครงการก่อสร้าง ถนนคอนกรีตเสริม เหล็กสายหามไม้มูก หมู่ที่ ๗ (นศ.ถ.๑๑๖-๐๖)	เพื่อความสะดวก รวดเร็วในการ สัญจร	ถนน คสล.กว้าง ๔.๐๐ ม. ระยะทาง ๒,๑๐๐ ม. หน้า ๐.๑๕ ม. พื้นที่ ผิวจราจรไม่น้อยกว่า ๘,๔๐๐ ตร.ม. ไหล่ทาง หินคลุกข้างละ๐.๒๕ ม.		๔,๕๓๐,๐๐๐				ร้อยละ ๘๐ ของ ประชาชนมี ความพึง พอใจ	ประชาชนมี ความสะดวก ในการสัญจร	กองช่าง

รายละเอียดโครงการพัฒนา  
แผนพัฒนาท้องถิ่น (พ.ศ.๒๕๖๖ -๒๕๗๐)

แบบ ผ.๐๒/๒

สำหรับโครงการที่เกินศักยภาพขององค์กรปกครองส่วนท้องถิ่นที่ใช้สำหรับการประสานแผนพัฒนาท้องถิ่น  
องค์การบริหารส่วนตำบลนางหลง อำเภอชะอวด จังหวัดนครศรีธรรมราช

ก.ยุทธศาสตร์จังหวัดที่ ๑. การบริหารจัดการเกษตรและอุตสาหกรรมสู่มาตรฐานครบวงจร และเป็นมิตรกับสิ่งแวดล้อม

ข.ยุทธศาสตร์การพัฒนาขององค์กรปกครองส่วนท้องถิ่นในเขตจังหวัดที่ ๔. การพัฒนาโครงสร้างพื้นฐาน

ยุทธศาสตร์การพัฒนาองค์การบริหารส่วนตำบลนางหลง ยุทธศาสตร์ที่ ๑. การพัฒนาด้านโครงสร้างพื้นฐาน

๑.๑ แผนงานอุตสาหกรรมและการโยธา

ที่	โครงการ	วัตถุประสงค์	เป้าหมาย (ผลผลิตของ โครงการ)	งบประมาณ					ตัวชี้วัด (KPI)	ผลลัพธ์ที่ คาดว่าจะ ได้รับ	หน่วยงานที่ รับผิดชอบ
				๒๕๖๖ (บาท)	๒๕๖๗ (บาท)	๒๕๖๘ (บาท)	๒๕๖๙ (บาท)	๒๕๗๐ (บาท)			
๑๔๐	โครงการก่อสร้าง ถนนคอนกรีตเสริม เหล็กสายพรุบัว- ไสทุง หมู่ที่ ๕  (นศ.ถ.๑๑๖-๒๗)	เพื่อความสะดวก รวดเร็วในการ สัญจร	ถนน คสล.กว้าง ๔.๐๐ ม. ระยะทาง ๑,๓๔๐ ม. หน้า ๐.๑๕ ม. พื้นที่ ผิวจราจรไม่น้อยกว่า ๕,๓๖๐ ตร.ม. ไหล่ทาง หินคลุกข้างละ๐.๒๕ ม.	๓,๐๘๐,๐๐๐					ร้อยละ ๘๐ ของ ประชาชนมี ความพึง พอใจ	ประชาชนมี ความสะดวก ในการสัญจร	กองช่าง

## รายละเอียดโครงการพัฒนา

แผนพัฒนาท้องถิ่น (พ.ศ.๒๕๖๖ -๒๕๗๐)

สำหรับโครงการที่เกินศักยภาพขององค์กรปกครองส่วนท้องถิ่นที่ใช้สำหรับการประสานแผนพัฒนาท้องถิ่น

องค์การบริหารส่วนตำบลนางหลง อำเภอชะอวด จังหวัดนครศรีธรรมราช

ก.ยุทธศาสตร์จังหวัดที่ ๑. การบริหารจัดการเกษตรและอุตสาหกรรมสู่มาตรฐานครบวงจร และเป็นมิตรกับสิ่งแวดล้อม

ข.ยุทธศาสตร์การพัฒนาขององค์กรปกครองส่วนท้องถิ่นในเขตจังหวัดที่ ๔. การพัฒนาโครงสร้างพื้นฐาน

ยุทธศาสตร์การพัฒนาองค์การบริหารส่วนตำบลนางหลง ยุทธศาสตร์ที่ ๑. การพัฒนาด้านโครงสร้างพื้นฐาน

## ๑.๑ แผนงานอุตสาหกรรมและการโยธา

ที่	โครงการ	วัตถุประสงค์	เป้าหมาย (ผลผลิตของ โครงการ)	งบประมาณ					ตัวชี้วัด (KPI)	ผลลัพธ์ที่ คาดว่าจะ ได้รับ	หน่วยงานที่ รับผิดชอบ
				๒๕๖๖ (บาท)	๒๕๖๗ (บาท)	๒๕๖๘ (บาท)	๒๕๖๙ (บาท)	๒๕๗๐ (บาท)			
๑๔๑	โครงการปรับปรุง ถนนลาดยางสาย นศ.๔๐๑๖ แยก ทล. ๔๐๑๘-บ้านทุ่งไคร ช่วงหน้า ร.ร.บ้านนาง หลง หมู่ที่ ๑ (นศ.ถ.๑๑๖-๐๑)	เพื่อให้มีทาง สำหรับใช้ขนส่ง สินค้าทางการ เกษตรและความ สะดวกรวดเร็วใน การสัญจร	ปรับปรุงโดยการปูผิว จราจรด้วยแอสฟัลท์ ติกคอนกรีต กว้าง ๘.๐๐ ม. ระยะทาง ๔๐๐ ม. หรือมีพื้นที่ รวมไม่น้อยกว่า ๓,๒๐๐ ตารางเมตร	๑,๒๕๐,๐๐๐					ร้อยละ ๘๐ ของ ประชาชนมี ความพึง พอใจ	ประชาชนมี ความสะดวก ในการสัญจร	กองช่าง

รายละเอียดโครงการพัฒนา  
แผนพัฒนาท้องถิ่น (พ.ศ.๒๕๖๖ -๒๕๗๐)

แบบ ผ.๐๒/๒

สำหรับโครงการที่เกินศักยภาพขององค์กรปกครองส่วนท้องถิ่นที่ใช้สำหรับการประสานแผนพัฒนาท้องถิ่น  
องค์การบริหารส่วนตำบลนางหลง อำเภอชะอวด จังหวัดนครศรีธรรมราช

ก.ยุทธศาสตร์จังหวัดที่ ๑. การบริหารจัดการเกษตรและอุตสาหกรรมสู่มาตรฐานครบวงจร และเป็นมิตรกับสิ่งแวดล้อม

ข.ยุทธศาสตร์การพัฒนาขององค์กรปกครองส่วนท้องถิ่นในเขตจังหวัดที่ ๔. การพัฒนาโครงสร้างพื้นฐาน

ยุทธศาสตร์การพัฒนาองค์การบริหารส่วนตำบลนางหลง ยุทธศาสตร์ที่ ๑. การพัฒนาด้านโครงสร้างพื้นฐาน

๑.๑ แผนงานอุตสาหกรรมและการโยธา

ที่	โครงการ	วัตถุประสงค์	เป้าหมาย (ผลผลิตของ โครงการ)	งบประมาณ					ตัวชี้วัด (KPI)	ผลลัพธ์ที่ คาดว่าจะ ได้รับ	หน่วยงานที่ รับผิดชอบ
				๒๕๖๖ (บาท)	๒๕๖๗ (บาท)	๒๕๖๘ (บาท)	๒๕๖๙ (บาท)	๒๕๗๐ (บาท)			
๑๔๒	โครงการก่อสร้าง ถนนคอนกรีตเสริม เหล็กสายต้นประตู- คชรัตน์ หมู่ที่ ๕	เพื่อความสะดวก รวดเร็วในการ สัญจร	ถนน คสล.กว้าง ๔.๐๐ ม. ระยะทาง ๒,๓๐๐ ม. หน้า ๐.๑๕ ม. พื้นที่ ผิวจราจรไม่น้อยกว่า ๙,๒๐๐ ตร.ม. ไหล่ทาง หินคลุกข้างละ ๐.๒๕ ม.	๕,๐๘๐,๐๐๐					ประชาชน ได้รับ ประโยชน์ และพึงพอใจ ๑๐๐%	ประชาชนมี เส้นทาง สำหรับขนส่ง สินค้า ทางการ เกษตรและ เดินทาง	กองช่าง



รายละเอียดโครงการพัฒนา  
แผนพัฒนาท้องถิ่น (พ.ศ.๒๕๖๖ -๒๕๗๐)

แบบ ผ.๐๒/๒

สำหรับโครงการที่เกินศักยภาพขององค์กรปกครองส่วนท้องถิ่นที่ใช้สำหรับการประสานแผนพัฒนาท้องถิ่น

องค์การบริหารส่วนตำบลนางหลง อำเภอชะอวด จังหวัดนครศรีธรรมราช

ก.ยุทธศาสตร์จังหวัดที่ ๑. การบริหารจัดการเกษตรและอุตสาหกรรมสู่มาตรฐานครบวงจร และเป็นมิตรกับสิ่งแวดล้อม

ข.ยุทธศาสตร์การพัฒนาขององค์กรปกครองส่วนท้องถิ่นในเขตจังหวัดที่ ๔. การพัฒนาโครงสร้างพื้นฐาน

ยุทธศาสตร์การพัฒนาองค์การบริหารส่วนตำบลนางหลง ยุทธศาสตร์ที่ ๑. การพัฒนาด้านโครงสร้างพื้นฐาน

๑.๑ แผนงานอุตสาหกรรมและการโยธา

ที่	โครงการ	วัตถุประสงค์	เป้าหมาย (ผลผลิตของ โครงการ)	งบประมาณ					ตัวชี้วัด (KPI)	ผลลัพธ์ที่ คาดว่าจะ ได้รับ	หน่วยงานที่ รับผิดชอบ
				๒๕๖๖ (บาท)	๒๕๖๗ (บาท)	๒๕๖๘ (บาท)	๒๕๖๙ (บาท)	๒๕๗๐ (บาท)			
๑๔๓	โครงการวางท่อส่ง น้ำดิบ จากหมู่ที่ ๓ ไปหมู่ที่ ๕	เพื่อให้ประชาชน มีน้ำประปาใช้ อย่างเพียงพอ	วางท่อส่งน้ำดิบ ประปาท่อ P.V.C. ขนาดเส้นผ่าศูนย์กลาง ๖๐ นิ้ว ชั้น PN ๖ ระยะทาง ๒,๐๐๐ ม.	๒,๒๓๐,๐๐๐					วางท่อส่ง น้ำประปา ๑ แห่ง	ประชาชนมี น้ำประปา อย่างเพียงพอ	กองช่าง
<b>รวม</b>			<b>งบประมาณ</b>	<b>๒๗,๔๕๐,๐๐๐</b>	<b>๙,๙๘๐,๐๐๐</b>	<b>๓,๔๘๐,๐๐๐</b>					
			<b>โครงการ</b>	<b>๘</b>	<b>๒</b>	<b>๑</b>					

## รายละเอียดโครงการพัฒนา

แผนพัฒนาท้องถิ่น (พ.ศ.๒๕๖๖ -๒๕๗๐)

สำหรับโครงการที่เกินศักยภาพขององค์กรปกครองส่วนท้องถิ่นที่ใช้สำหรับการประสานแผนพัฒนาท้องถิ่น

องค์การบริหารส่วนตำบลนางหลง อำเภอชะอวด จังหวัดนครศรีธรรมราช

ก.ยุทธศาสตร์จังหวัดที่ ๔ การพัฒนาคน ชุมชน และสังคมให้น่าอยู่ เข้มแข็ง ตามปรัชญาเศรษฐกิจพอเพียง

ข.ยุทธศาสตร์การพัฒนาขององค์กรปกครองส่วนท้องถิ่นในเขตจังหวัดที่ ๓.การพัฒนาสังคมและคุณภาพชีวิต

ยุทธศาสตร์การพัฒนาองค์การบริหารส่วนตำบลนางหลง ยุทธศาสตร์ที่ ๓. การพัฒนาคนและสังคม

๓.๑ แผนงานสร้างความเข้มแข็งของชุมชน

ที่	โครงการ	วัตถุประสงค์	เป้าหมาย (ผลผลิตของ โครงการ)	งบประมาณ					ตัวชี้วัด (KPI)	ผลลัพธ์ที่ คาดว่าจะ ได้รับ	หน่วยงานที่ รับผิดชอบ
				๒๕๖๖ (บาท)	๒๕๖๗ (บาท)	๒๕๖๘ (บาท)	๒๕๖๙ (บาท)	๒๕๗๐ (บาท)			
๑๔๔	โครงการบ้าน พอเพียงชนบท	-เพื่อซ่อมแซมที่ อยู่อาศัยให้แก่ ประชาชนผู้ได้รับ ความเดือดร้อน	เพื่อซ่อมแซมปรับปรุง ที่อยู่อาศัยให้แก่ผู้ ยากไร้ให้มีสภาพที่ ปลอดภัยและ เหมาะสม	๔๐๐,๐๐๐	๔๐๐,๐๐๐	๔๐๐,๐๐๐	๔๐๐,๐๐๐	๔๐๐,๐๐๐	ผู้ยากไร้ร้อยละ ๑๐๐ ได้รับการ ซ่อมแซมและ ปรับปรุงที่อยู่ อาศัย	ผู้ยากไร้ได้รับ การซ่อมแซม และปรับปรุงที่ อยู่อาศัยมี ความเหมาะสม มีคุณภาพชีวิตที่ ดีขึ้น	สำนักปลัด
รวม			งบประมาณ	๔๐๐,๐๐๐	๔๐๐,๐๐๐	๔๐๐,๐๐๐	๔๐๐,๐๐๐	๔๐๐,๐๐๐			
			โครงการ	๑	๑	๑	๑	๑			

บัญชีครุภัณฑ์

แผนพัฒนาท้องถิ่น (พ.ศ.๒๕๖๖ -๒๕๗๐)

แบบ ผ.๐๓

องค์การบริหารส่วนตำบลนางหลง อำเภอลำดวน จังหวัดนครศรีธรรมราช

ที่	แผนงาน	หมวด	ประเภท	เป้าหมาย (ผลผลิตของครุภัณฑ์)	งบประมาณ					หน่วยงาน รับผิดชอบ หลัก
					๒๕๖๖ (บาท)	๒๕๖๗ (บาท)	๒๕๖๘ (บาท)	๒๕๖๙ (บาท)	๒๕๗๐ (บาท)	
๑๔๔	บริหารงานทั่วไป	ครุภัณฑ์	ครุภัณฑ์สำนักงาน	จัดซื้อโต๊ะ อเนกประสงค์ขาพับได้ ขนาดความกว้าง ยาว สูง ไม่น้อยกว่า ๗๕x๑๘๐x๗๕ ซม. จำนวน ๑๐ ตัว  สำหรับ ศพด.อบต. นางหลง  (จัดซื้อจากราคา ท้องตลาด)	๑๗,๐๐๐					สำนักปลัด

บัญชีครุภัณฑ์

แบบ ผ.๐๓

แผนพัฒนาท้องถิ่น (พ.ศ.๒๕๖๖ -๒๕๗๐)

องค์การบริหารส่วนตำบลนางหลง อำเภอลำดวน จังหวัดนครศรีธรรมราช

ที่	แผนงาน	หมวด	ประเภท	เป้าหมาย (ผลผลิตของครุภัณฑ์)	งบประมาณ					หน่วยงาน รับผิดชอบ หลัก
					๒๕๖๖ (บาท)	๒๕๖๗ (บาท)	๒๕๖๘ (บาท)	๒๕๖๙ (บาท)	๒๕๗๐ (บาท)	
๑๔๕	การรักษาความ สงบภายใน	ครุภัณฑ์	ครุภัณฑ์คอมพิวเตอร์ หรืออิเล็กทรอนิกส์	ติดตั้งกล่องวงจรปิดใน สำนักงานองค์การบริหาร ส่วนตำบลนางหลงและ หน้าสำนักงานองค์การ บริหารส่วนตำบลนางหลง รวมจำนวน ๔ จุด ซึ่งการ ติดตั้งดังกล่าวจะต้องมีการ จัดซื้อวัสดุอุปกรณ์เช่น จัดซื้อ สายสัญญาณ ท่อ PVC เสาโลหะ อุปกรณ์ สายส่ง-รับสัญญาณภาพ ของกล่องวงจรปิด (CAT๖) อุปกรณ์จ่ายไฟ เลี้ยง (Adapter) ฯลฯ ๑ ตัว				๒๐๐,๐๐๐		สำนักปลัด

ที่	แผนงาน	หมวด	ประเภท	เป้าหมาย (ผลผลิตของครุภัณฑ์)	งบประมาณ					หน่วยงาน รับผิดชอบ หลัก
					๒๕๖๖ (บาท)	๒๕๖๗ (บาท)	๒๕๖๘ (บาท)	๒๕๖๙ (บาท)	๒๕๗๐ (บาท)	
				<p>มีการจัดซื้อครุภัณฑ์ที่เป็นองค์ประกอบในการติดตั้งกล้องวงจรปิดดังนี้</p> <p>๑. กล้องโทรทัศน์วงจรปิดชนิดเครือข่าย แบบมุมมองคงที่สำหรับติดตั้งภายนอกอาคาร จำนวน ๔ ตัว</p> <p>๒. อุปกรณ์บันทึกภาพผ่านเครือข่าย (Network Video Recorder) แบบ ๘ ช่อง หรือ ๑๖ ช่อง หรือที่ดีกว่านี้ จำนวน ๓. อุปกรณ์กระจายสัญญาณแบบ PoE ( L๒ Switch) ขนาด ๘ ช่อง หรือ ๑๖ ช่อง หรือที่ดีกว่านี้ จำนวน ๑ ตัว</p>						

ที่	แผนงาน	หมวด	ประเภท	เป้าหมาย (ผลผลิตของครุภัณฑ์)	งบประมาณ					หน่วยงาน รับผิดชอบ หลัก
					๒๕๖๖ (บาท)	๒๕๖๗ (บาท)	๒๕๖๘ (บาท)	๒๕๖๙ (บาท)	๒๕๗๐ (บาท)	
				๔. อุปกรณ์รับสัญญาณ ภาพของกล้องวงจรปิด (TV ๓๒ นิ้ว) พร้อมขาตั้ง จำนวน ๑ เครื่อง ๕. เครื่องสำรองไฟขนาด ๑ KVA หรือที่ต่ำกว่า จำนวน ๑ ตัว ๖. ตู้สำหรับจัดเก็บ เครื่องมือและอุปกรณ์ ขนาด ๓๖ U หรือที่ต่ำกว่า จำนวน ๑ ตู้ ๗. ฮาร์ดดิสก์สำหรับเก็บ ข้อมูลภาพกล้องวงจรปิด ขนาด ๔TB หรือที่ต่ำกว่านี้ จำนวน ๑ ตัว รวมตลอด ถึงค่าใช้จ่ายในการติดตั้ง หรือวางระบบด้วย						

บัญชีครุภัณฑ์

แบบ ผ.๐๓

แผนพัฒนาท้องถิ่น (พ.ศ.๒๕๖๖ -๒๕๗๐)

องค์การบริหารส่วนตำบลนางหลง อำเภอลำปาง จังหวัดนครศรีธรรมราช

ที่	แผนงาน	หมวด	ประเภท	เป้าหมาย (ผลผลิตของครุภัณฑ์)	งบประมาณ					หน่วยงาน รับผิดชอบ หลัก
					๒๕๖๖ (บาท)	๒๕๖๗ (บาท)	๒๕๖๘ (บาท)	๒๕๖๙ (บาท)	๒๕๗๐ (บาท)	
๑๔๖	บริหารงานทั่วไป	ครุภัณฑ์	ครุภัณฑ์คอมพิวเตอร์ หรืออิเล็กทรอนิกส์	จัดซื้อเครื่องคอมพิวเตอร์ โน้ตบุ๊กสำหรับงาน ประมวลผล จำนวน ๓ เครื่อง สำหรับ ศพด.อบต. นางหลง,ศพด.หนองจิก โคกทราย และ ศพด.บ้าน ควนเถี่ยะ จัดซื้อตาม คุณลักษณะพื้นฐาน เกณฑ์ ราคากลางและ คุณลักษณะพื้นฐานการ จัดหาอุปกรณ์และระบบ คอมพิวเตอร์ ฉบับเดือน พฤษภาคม ๒๕๖๓ ประกาศ ณ วันที่ ๑๒ พฤษภาคม ๒๕๖๓ ข้อ ๑๒					๖๖,๐๐๐	สำนักปลัด

บัญชีครุภัณฑ์

แบบ ผ.๐๓

แผนพัฒนาท้องถิ่น (พ.ศ.๒๕๖๖ -๒๕๗๐)

องค์การบริหารส่วนตำบลนางหลง อำเภอลำปาง จังหวัดนครศรีธรรมราช

ที่	แผนงาน	หมวด	ประเภท	เป้าหมาย (ผลผลิตของครุภัณฑ์)	งบประมาณ					หน่วยงาน รับผิดชอบ หลัก
					๒๕๖๖ (บาท)	๒๕๖๗ (บาท)	๒๕๖๘ (บาท)	๒๕๖๙ (บาท)	๒๕๗๐ (บาท)	
๑๔๗	บริหารงานทั่วไป	ครุภัณฑ์	ครุภัณฑ์คอมพิวเตอร์ หรืออิเล็กทรอนิกส์	จัดซื้อเครื่องพิมพ์ชนิด Dot Matrix Printer แบบแคร์สัน จำนวน ๑ เครื่อง  จัดซื้อตามคุณลักษณะ พื้นฐาน เกณฑ์ราคา กลางและคุณลักษณะ พื้นฐานการจัดหา อุปกรณ์และระบบ คอมพิวเตอร์ ฉบับ เดือนพฤษภาคม ๒๕๖๓ ประกาศ ณ วันที่ ๑๒ พฤษภาคม ๒๕๖๓ ชื้อ ๔๐	๒๒,๐๐๐					กองคลัง



บัญชีครุภัณฑ์

แบบ ผ.๐๓

แผนพัฒนาท้องถิ่น (พ.ศ.๒๕๖๖ -๒๕๗๐)

องค์การบริหารส่วนตำบลนางหลง อำเภอลำปาง จังหวัดนครศรีธรรมราช

ที่	แผนงาน	หมวด	ประเภท	เป้าหมาย (ผลผลิตของครุภัณฑ์)	งบประมาณ					หน่วยงาน รับผิดชอบ หลัก
					๒๕๖๖ (บาท)	๒๕๖๗ (บาท)	๒๕๖๘ (บาท)	๒๕๖๙ (บาท)	๒๕๗๐ (บาท)	
๑๔๘	บริหารงานทั่วไป	ครุภัณฑ์	ครุภัณฑ์คอมพิวเตอร์ หรืออิเล็กทรอนิกส์	เครื่องคอมพิวเตอร์สำหรับงานประมวลผล แบบที่ ๒ * (จอแสดงภาพขนาดไม่น้อยกว่า ๑๙ นิ้ว) จำนวน ๒ เครื่อง  จัดซื้อตามคุณลักษณะพื้นฐาน เกณฑ์ราคากลางและคุณลักษณะพื้นฐานการจัดหาอุปกรณ์และระบบคอมพิวเตอร์ ฉบับเดือนพฤษภาคม ๒๕๖๓ ประกาศ ณ วันที่ ๑๒ พฤษภาคม ๒๕๖๓ ข้อ ๘	๓๐,๐๐๐	๓๐,๐๐๐				กองคลัง

บัญชีครุภัณฑ์

แบบ ผ.๐๓

แผนพัฒนาท้องถิ่น (พ.ศ.๒๕๖๖ -๒๕๗๐)

องค์การบริหารส่วนตำบลนางหลง อำเภอชะอวด จังหวัดนครศรีธรรมราช

ที่	แผนงาน	หมวด	ประเภท	เป้าหมาย (ผลผลิตของครุภัณฑ์)	งบประมาณ					หน่วยงาน รับผิดชอบ หลัก
					๒๕๖๖ (บาท)	๒๕๖๗ (บาท)	๒๕๖๘ (บาท)	๒๕๖๙ (บาท)	๒๕๗๐ (บาท)	
๑๔๙	บริหารงานทั่วไป	ครุภัณฑ์	ครุภัณฑ์คอมพิวเตอร์ หรืออิเล็กทรอนิกส์	เครื่องสำรองไฟฟ้า ขนาด ๘๐๐ VA จำนวน ๒ เครื่อง  จัดซื้อตามเกณฑ์ราคา กลางและคุณลักษณะ พื้นฐานการจัดการ อุปกรณ์และระบบ คอมพิวเตอร์ ฉบับ เดือนพฤษภาคม ๒๕๖๓ ประกาศ ณ วันที่ ๑๒ พฤษภาคม ๒๕๖๓ ข้อ ๖๒	๒,๕๐๐	๒,๕๐๐				กองคลัง

บัญชีครุภัณฑ์

แผนพัฒนาท้องถิ่น (พ.ศ.๒๕๖๖ -๒๕๗๐)

แบบ ผ.๐๓

องค์การบริหารส่วนตำบลนางหลง อำเภอลำปาง จังหวัดนครศรีธรรมราช

ที่	แผนงาน	หมวด	ประเภท	เป้าหมาย (ผลผลิตของครุภัณฑ์)	งบประมาณ					หน่วยงาน รับผิดชอบ หลัก
					๒๕๖๖ (บาท)	๒๕๖๗ (บาท)	๒๕๖๘ (บาท)	๒๕๖๙ (บาท)	๒๕๗๐ (บาท)	
๑๕๐	บริหารงานทั่วไป	ครุภัณฑ์	ครุภัณฑ์คอมพิวเตอร์ หรืออิเล็กทรอนิกส์	เครื่องคอมพิวเตอร์เน็ตบุ๊ก สำหรับงานประมวลผล * จำนวน ๑ เครื่อง  จัดซื้อตามคุณลักษณะ พื้นฐาน เกณฑ์ราคา กลางและคุณลักษณะ พื้นฐานการจัดหา อุปกรณ์และระบบ คอมพิวเตอร์ ฌบับ เดือนพฤษภาคม ๒๕๖๓ ประกาศ ณ วันที่ ๑๒ พฤษภาคม ๒๕๖๓ ข้อ ๑๒		๒๒,๐๐๐				กองคลัง

## บัญชีครุภัณฑ์

แผนพัฒนาท้องถิ่น (พ.ศ.๒๕๖๖ -๒๕๗๐)

องค์การบริหารส่วนตำบลนางหลง อำเภอชะอวด จังหวัดนครศรีธรรมราช

ที่	แผนงาน	หมวด	ประเภท	เป้าหมาย (ผลผลิตของครุภัณฑ์)	งบประมาณ					หน่วยงาน รับผิดชอบ หลัก
					๒๕๖๖ (บาท)	๒๕๖๗ (บาท)	๒๕๖๘ (บาท)	๒๕๖๙ (บาท)	๒๕๗๐ (บาท)	
๑๕๑	บริหารงานทั่วไป	ครุภัณฑ์	ครุภัณฑ์สำนักงาน	ตู้เหล็กเก็บเอกสาร ๒ บาน ประตู แบบกระจก ๔ ชั้น จำนวน ๕ ตู้ (จัดซื้อตาม ราคาท้องตลาด)	๕,๘๐๐ (๑ตู้)	๕,๘๐๐ (๑ตู้)	๕,๘๐๐ (๑ตู้)	๕,๘๐๐ (๑ตู้)	๕,๘๐๐ (๑ตู้)	กองคลัง
๑๕๒	บริหารงานทั่วไป	ครุภัณฑ์	ครุภัณฑ์สำนักงาน	เครื่องปรับอากาศแบบแยก ส่วน ชนิดแขวน ขนาด ๒๔,๐๐๐ บีทียู จำนวน ๓ เครื่อง (จัดซื้อตามราคา บัญชีมาตรฐานครุภัณฑ์ สำนัก งบประมาณ ธันวาคม ๒๕๖๓)		๙๗,๒๐๐				กองคลัง
๑๕๓	บริหารงานทั่วไป	ครุภัณฑ์	ครุภัณฑ์สำนักงาน	เครื่องปรับอากาศแบบติดผนัง ขนาด ๑๒,๐๐๐ บีทียู จำนวน ๑ เครื่อง (จัดซื้อตามราคา บัญชีมาตรฐานครุภัณฑ์ สำนัก งบประมาณ ธันวาคม ๒๕๖๓)		๑๗,๐๐๐				กองคลัง

## บัญชีครุภัณฑ์

แผนพัฒนาท้องถิ่น (พ.ศ.๒๕๖๖ -๒๕๗๐)

องค์การบริหารส่วนตำบลนางหลง อำเภอชะอวด จังหวัดนครศรีธรรมราช

ที่	แผนงาน	หมวด	ประเภท	เป้าหมาย (ผลผลิตของครุภัณฑ์)	งบประมาณ					หน่วยงาน รับผิดชอบ หลัก
					๒๕๖๖ (บาท)	๒๕๖๗ (บาท)	๒๕๖๘ (บาท)	๒๕๖๙ (บาท)	๒๕๗๐ (บาท)	
๑๕๔	อุตสาหกรรมและ การโยธา	ครุภัณฑ์	ครุภัณฑ์ก่อสร้าง	จัดซื้อรถบดถนนขนาด ๓ ตัน แบบนั่งขับ ขนาด เครื่องยนต์ไม่น้อยกว่า ๓๕ แรงม้า ดีเซล ล้อแบบลูกกลิ้ง หน้าหลัง จำนวน ๑ คัน (จัดซื้อตามราคาท้องตลาด)		๕๐๐,๐๐๐				กองช่าง
๑๕๕	การรักษาความ สงบภายใน	ครุภัณฑ์	ครุภัณฑ์ยานพาหนะ และขนส่ง	จัดซื้อรถบรรทุก (ดีเซล) ขนาด ๖ ตัน ๖ ล้อ ปริมาตร กระบอกลูกสูบไม่ต่ำกว่า ๗,๐๐๐ ซีซี หรือกำลัง เครื่องยนต์สูงสุดไม่ต่ำกว่า ๒๔๐ แรงม้า แบบบรรทุก น้ำขนาดความจุไม่น้อยกว่า ๖,๐๐๐ ลิตร พร้อมติดตั้ง เครนไฮดรอลิกแบบพับได้ และกระเช้า (จัดซื้อตาม ราคาท้องตลาด)	๓,๙๙๕,๐๐๐					สำนักปลัด

บัญชีครุภัณฑ์

แผนพัฒนาท้องถิ่น (พ.ศ.๒๕๖๖ -๒๕๗๐)

แบบ ผ.๐๓

องค์การบริหารส่วนตำบลนางหลง อำเภอลำดวน จังหวัดนครศรีธรรมราช

ที่	แผนงาน	หมวด	ประเภท	เป้าหมาย (ผลผลิตของครุภัณฑ์)	งบประมาณ					หน่วยงาน รับผิดชอบ หลัก
					๒๕๖๖ (บาท)	๒๕๖๗ (บาท)	๒๕๖๘ (บาท)	๒๕๖๙ (บาท)	๒๕๗๐ (บาท)	
๑๕๖	เคหะและชุมชน	ครุภัณฑ์	ครุภัณฑ์การเกษตร	จัดซื้อเครื่องตัดหญ้าใหญ่ ทาง จำนวน ๑ เครื่อง ตัด หญ้าได้ไม่น้อยกว่า ๑.๐๐ เมตร ยึดตัดในแนวระดับ ไม่น้อยกว่า ๔.๐๐ เมตร ระยะยกสูงสุดแนวตั้งฉาก ไม่น้อยกว่า ๔.๐๐ เมตร (จัดซื้อตามราคา ท้องตลาด)		๕๐๐,๐๐๐				กองช่าง
๑๕๗	การพาณิชย์	ครุภัณฑ์	ครุภัณฑ์การเกษตร	จัดซื้อเครื่องสูบน้ำแบบ หอยโข่ง ขนาด ๕ แรงม้า ขนาด ๒x๒ นิ้ว ระยะส่ง น้ำ ไม่น้อยกว่า ๔๒.๑- ๑๘.๒ เมตร จำนวน ๓ เครื่อง (จัดซื้อตามราคา ท้องตลาด)	๕๐,๕๐๐					กองช่าง

**บัญชีครุภัณฑ์**  
**แผนพัฒนาท้องถิ่น (พ.ศ.๒๕๖๖ -๒๕๗๐)**

แบบ ผ.๐๓

**องค์การบริหารส่วนตำบลนางหลง อำเภอชะอวด จังหวัดนครศรีธรรมราช**

ที่	แผนงาน	หมวด	ประเภท	เป้าหมาย (ผลผลิตของครุภัณฑ์)	งบประมาณ					หน่วยงาน รับผิดชอบ หลัก
					๒๕๖๖ (บาท)	๒๕๖๗ (บาท)	๒๕๖๘ (บาท)	๒๕๖๙ (บาท)	๒๕๗๐ (บาท)	
๑๕๘	เคหะและชุมชน	ครุภัณฑ์	ครุภัณฑ์ ยานพาหนะและ ขนส่ง	จัดซื้อรถบรรทุกขยะ ขนาด ๖ ล้อ ๖ ตัน ปริมาตรกระบอกล สูบล้อไม่เกิน ๖,๐๐๐ ซีซี หรือ กำลังเครื่องยนต์สูงสุดไม่ต่ำ กว่า ๑๗๐ กิโลวัตต์ แบบอึด ท้าย (จัดซื้อตามราคาบัญชี มาตรฐานครุภัณฑ์ สำนัก งบประมาณ ธันวาคม ๒๕๖๓)	๒,๔๐๐,๐๐๐					สำนักปลัด
๑๕๙	อุตสาหกรรมและ การโยธา	ครุภัณฑ์	ครุภัณฑ์ไฟฟ้าและ วิทยุ	จัดซื้อพร้อมติดตั้งไฟถนน โซ ล่าเซลล์ หมู่ที่ ๑-๗ ติดตั้งเสา ไฟฟ้าแสงสว่างจาก แสงอาทิตย์ (โซล่าเซลล์) ๖๐ วัตต์ ความสูง ๖ เมตร จำนวน ๖๐ ชุด (จัดซื้อตามราคา ท้องตลาด)	๔๙๘,๐๐๐  (๑๒ ชุด)	๔๙๘,๐๐๐  (๑๒ ชุด)	๔๙๘,๐๐๐  (๑๒ ชุด)	๔๙๘,๐๐๐  (๑๒ ชุด)	๔๙๘,๐๐๐  (๑๒ ชุด)	กองช่าง

## ส่วนที่ ๔

### การติดตามและประเมินผล

#### การติดตามและประเมินผล

ตามระเบียบกระทรวงมหาดไทยว่าด้วยการจัดทำแผนพัฒนาขององค์กรปกครองส่วนท้องถิ่น พ.ศ. ๒๕๔๘ และที่แก้ไขเพิ่มเติมถึง (ฉบับที่ ๓) พ.ศ. ๒๕๖๑ หมวด ๖ ข้อ ๒๘ และ ข้อ ๒๙ การติดตามและประเมินผล แผนพัฒนาท้องถิ่น กำหนดให้องค์กรปกครองส่วนท้องถิ่นต้องมีการติดตามและ ประเมินผลแผนพัฒนาท้องถิ่นนั้น คณะกรรมการติดตามและ ประเมินผลร่วมกับคณะทำงานติดตามและประเมินดำเนินการศึกษาแนวทาง วิธีการในการติดตามและประเมินผลแผนพัฒนา ท้องถิ่น เพื่อนำมาเป็นแนว ในการดำเนินการติดตามและประเมินผล แผนพัฒนาท้องถิ่นขององค์การบริหารส่วนตำบลนางหลง การศึกษาดังกล่าวได้ดำเนินการตามแนวทาง คือ

แนวทางการพิจารณาการติดตามและประเมินผลแผนพัฒนาท้องถิ่นตามระเบียบกระทรวงมหาดไทยว่า ด้วยการ จัดทำแผนพัฒนาขององค์กรปกครองส่วนท้องถิ่น ๒๕๔๘ และที่แก้ไขเพิ่มเติมถึง (ฉบับที่ ๓) พ.ศ. ๒๕๖๑ หมวด ๖ ข้อ ๒๘ และ ข้อ ๒๙ เป็นแบบที่กำหนดให้คณะกรรมการติดตาม และประเมินผลแผนพัฒนาท้องถิ่น ดำเนินการให้คะแนนตามเกณฑ์ ที่กไว้ซึ่งเป็นส่วนหนึ่งของการติดตาม และประเมินผลแผนพัฒนาท้องถิ่น โดย ดำเนินการให้แล้วเสร็จภายในหกสิบวัน นับแต่วันที่ประกาศใช้งบประมาณรายจ่าย มีรายละเอียด ดังนี้

#### ๔.๑ การติดตามและประเมินผลยุทธศาสตร์

##### แนวทางการพิจารณาการติดตามและประเมินผลยุทธศาสตร์เพื่อความสอดคล้องแผนพัฒนาท้องถิ่น

ประกอบด้วย

- ๑.๑ ข้อมูลสภาพทั่วไปและข้อมูลพื้นฐานขององค์กรปกครองส่วนท้องถิ่น ๒๐ คะแนน
  - ๑.๒ การวิเคราะห์สถานการณ์และศักยภาพ ๒๐ คะแนน
  - ๑.๓ ยุทธศาสตร์ ๖๐ คะแนน
- ประกอบด้วย

- (๑) ยุทธศาสตร์ขององค์กรปกครองส่วนท้องถิ่น ๑๐ คะแนน
- (๒) ยุทธศาสตร์ขององค์กรปกครองส่วนท้องถิ่นในเขตจังหวัด ๑๐ คะแนน
- (๓) ยุทธศาสตร์จังหวัด ๑๐ คะแนน
- (๔) วิสัยทัศน์ ๕ คะแนน
- (๕) กลยุทธ์ ๕ คะแนน
- (๖) เป้าประสงค์ของแต่ละประเด็นกลยุทธ์ ๕ คะแนน
- (๗) จุดยืนทางยุทธศาสตร์ ๕ คะแนน
- (๘) แผนงาน ๕ คะแนน
- (๙) ความเชื่อมโยงของยุทธศาสตร์ในภาพรวม ๕ คะแนน

คะแนนรวม ๑๐๐ คะแนน เกณฑ์ที่ควรได้เพื่อให้เกิดความสอดคล้องและขับเคลื่อน การพัฒนาท้องถิ่น ขององค์กรปกครองส่วนท้องถิ่น ไม่ควรน้อยกว่าร้อยละ ๘๐ (๘๐ คะแนน)



แนวทางการพิจารณาการติดตามและประเมินผลยุทธศาสตร์เพื่อความสอดคล้อง  
แผนพัฒนาท้องถิ่นขององค์กรปกครองส่วนท้องถิ่น

ประเด็นการพิจารณา	คะแนน
๑.ข้อมูลสภาพทั่วไปและข้อมูลพื้นฐานขององค์กรปกครองส่วนท้องถิ่น	๒๐
๒.การวิเคราะห์สภาพการณ์และศักยภาพ	๒๐
๓.ยุทธศาสตร์ ประกอบด้วย	๖๐
๓.๑ยุทธศาสตร์ขององค์กรปกครองส่วนท้องถิ่น	(๑๐)
๓.๒ ยุทธศาสตร์ขององค์กรปกครองส่วนท้องถิ่นในเขตจังหวัด	(๑๐)
๓.๓ ยุทธศาสตร์จังหวัด	(๑๐)
๓.๔ วิสัยทัศน์	(๕)
๓.๕ กลยุทธ์	(๕)
๓.๖ เป้าประสงค์ของแต่ละประเด็นกลยุทธ์	(๕)
๓.๗ จุดยืนทางยุทธศาสตร์	(๕)
๓.๘ แผนงาน	(๕)
๓.๙ ความเชื่อมโยงของยุทธศาสตร์ในภาพรวม	(๕)
<b>รวมคะแนน</b>	<b>๑๐๐</b>

แนวทางเบื้องต้นในการให้คะแนนแนวทางการพิจารณาการติดตามและประเมินผล ยุทธศาสตร์ เพื่อความ  
สอดคล้องแผนพัฒนาท้องถิ่นขององค์กรปกครองส่วนท้องถิ่น

ประเด็นการพิจารณา	รายละเอียดหลักเกณฑ์	คะแนนเต็ม	คะแนนที่ได้
๑.ข้อมูลสภาพทั่วไปและข้อมูลพื้นฐานขององค์กรปกครองส่วนท้องถิ่น	ควรประกอบด้วยข้อมูลดังนี้  (๑) ข้อมูลเกี่ยวกับด้านกายภาพ เช่น ที่ตั้งของหมู่บ้าน/ชุมชน/ตำบล ลักษณะภูมิประเทศ ลักษณะภูมิอากาศ ลักษณะของดิน ลักษณะของแหล่งน้ำ ลักษณะของไม้/ป่าไม้ ฯลฯด้านการเมือง/การปกครอง เช่น เขตการปกครอง การเลือกตั้ง ฯลฯ	๒๐  (๓)	
	(๒) ข้อมูลเกี่ยวกับด้านการเมือง/การปกครอง เช่น เขตการปกครองการเลือกตั้ง ฯลฯ ประชากร เช่น ข้อมูลเกี่ยวกับจำนวนประชากร และช่วงอายุและจำนวนประชากร ฯลฯ	(๒)	
	(๓) ข้อมูลเกี่ยวกับสภาพทางสังคม เช่น การศึกษา สาธารณสุข อาชญากรรม ยาเสพติด การสังคม สงเคราะห์ ฯลฯ	(๒)	
	(๔) ข้อมูลเกี่ยวกับระบบบริการพื้นฐาน เช่น การคมนาคมขนส่ง การไฟฟ้า การประปา โทรศัพท์ ฯลฯ	(๒)	
	(๕) ข้อมูลเกี่ยวกับระบบเศรษฐกิจ เช่น การเกษตร การประมง การปศุสัตว์ การบริการ การท่องเที่ยว อุตสาหกรรม การพาณิชย์/กลุ่มอาชีพ แรงงาน ฯลฯ	(๒)	
	(๖) ข้อมูลเกี่ยวกับศาสนา ประเพณี วัฒนธรรม เช่น การนับถือศาสนา ประเพณีและงานประจำปี ภูมิปัญญาท้องถิ่น ภาษาถิ่น สินค้าพื้นเมือง และของที่ระลึก ฯลฯ และอื่นๆ	(๒)	
	(๗) ข้อมูลเกี่ยวกับทรัพยากรธรรมชาติ เช่น น้ำ ป่าไม้ ภูเขา คุณภาพของทรัพยากรธรรมชาติ ฯลฯ	(๒)	
	(๘) การสำรวจและจัดเก็บข้อมูลเพื่อการจัดทำแผนพัฒนาท้องถิ่นหรือการใช้ข้อมูล จปฐ.	(๒)	
	(๙) การประชุมประชาคมท้องถิ่น รูปแบบ วิธีการ และการดำเนินการประชุมประชาคมท้องถิ่น โดยใช้กระบวนการร่วมคิด ร่วมทำ ร่วมตัดสินใจ ร่วมตรวจสอบ ร่วมรับประโยชน์ ร่วมแก้ปัญหาปรึกษาหารือ แลกเปลี่ยนเรียนรู้ เพื่อแก้ปัญหาสำหรับการพัฒนาท้องถิ่นตามอำนาจหน้าที่ขององค์กรปกครองส่วนท้องถิ่น	(๓)	

ประเด็นการพิจารณา	รายละเอียดหลักเกณฑ์	คะแนนเต็ม	คะแนนที่ได้
<p>๒.การวิเคราะห์สถานการณ์แ</p> <p>ศักยภาพ</p>	<p>ควรประกอบด้วยข้อมูลดังนี้</p> <p>(๑) การวิเคราะห์ที่ครอบคลุมความเชื่อมโยง ความสอดคล้องยุทธศาสตร์จังหวัด ยุทธศาสตร์การพัฒนาขององค์กรปกครองส่วนท้องถิ่นในเขตจังหวัด ยุทธศาสตร์ขององค์กรปกครองส่วนท้องถิ่น นโยบายของผู้บริหารท้องถิ่น รวมถึงความเชื่อมโยงแผนยุทธศาสตร์ชาติ ๒๐ ปี แผนพัฒนาเศรษฐกิจและสังคมแห่งชาติ และThailand ๔.๐ (๒) การวิเคราะห์การใช้ผังเมืองรวมหรือผังเมืองเฉพาะและการบังคับใช้ผลของการบังคับใช้สภาพการณ์ที่เกิดขึ้นต่อการพัฒนาท้องถิ่น</p> <p>(๓) การวิเคราะห์ทางสังคม เช่น ด้านแรงงาน การศึกษาสาธารณสุข ความยากจน อาชญากรรม ปัญหาเสพติดเทคโนโลยี จารีตประเพณี วัฒนธรรม ภูมิปัญญาท้องถิ่น เป็นต้น</p> <p>(๔) การวิเคราะห์ทางเศรษฐกิจ ข้อมูลด้านรายได้ครัวเรือนการส่งเสริมอาชีพ กลุ่มอาชีพ กลุ่มทางสังคมการพัฒนาอาชีพและกลุ่มต่างๆ สภาพทางเศรษฐกิจและความเป็นอยู่ทั่วไป เป็นต้น</p> <p>(๕) การวิเคราะห์สิ่งแวดล้อม พื้นที่สีเขียว ธรรมชาติต่าง ๆ ทางภูมิศาสตร์ กระบวนการหรือสิ่งที่เกิดขึ้น การประดิษฐ์ที่มีผลต่อสิ่งแวดล้อมและการพัฒนา</p> <p>(๖) ผลการวิเคราะห์ศักยภาพเพื่อประเมินสภาพการพัฒนาในปัจจุบัน และโอกาสการพัฒนาในอนาคตของท้องถิ่น ด้วยเทคนิคSWOT Analysis ที่อาจส่งผลการดำเนินงาน ได้แก่S-Strength(จุดแข็ง)W-Weakness จุดอ่อน)O-Opportunity (โอกาส) และT-Threat (อุปสรรค)</p>	<p>๒๐</p> <p>(๕)</p> <p>(๓)</p> <p>(๓)</p> <p>(๓)</p> <p>(๓)</p> <p>(๓)</p>	
<p>๓.ยุทธศาสตร์</p> <p>๓.๑ ยุทธศาสตร์ขององค์กรปกครองส่วนท้องถิ่น</p>	<p>ควรประกอบด้วยข้อมูลดังนี้</p> <p>สอดคล้องกับสภาพสังคม เศรษฐกิจ สิ่งแวดล้อมของท้องถิ่นประเด็นปัญหาการพัฒนาและแนวทางการพัฒนาที่สอดคล้องกับยุทธศาสตร์ขององค์กรปกครองส่วนท้องถิ่น และเชื่อมโยงหลักประชารัฐ แผนยุทธศาสตร์ชาติ ๒๐ ปี แผนพัฒนาเศรษฐกิจและสังคมแห่งชาติ และThailand ๔.๐</p>	<p>๖๐</p> <p>(๑๐)</p>	
<p>๓.๒ ยุทธศาสตร์ขององค์กรปกครองส่วนท้องถิ่นในเขตจังหวัด</p> <p>๓.๓ ยุทธศาสตร์จังหวัด</p>	<p>สอดคล้องและเชื่อมโยงกับสภาพสังคม เศรษฐกิจ สิ่งแวดล้อมของท้องถิ่นและยุทธศาสตร์จังหวัดและเชื่อมโยงหลักประชารัฐแผนยุทธศาสตร์ชาติ ๒๐ ปี แผนพัฒนาเศรษฐกิจและสังคมแห่งชาติและThailand ๔.๐</p> <p>สอดคล้องกับยุทธศาสตร์พัฒนากลุ่มจังหวัด ยุทธศาสตร์พัฒนาภาค แผนพัฒนาเศรษฐกิจและสังคมแห่งชาติ แผนการบริหารราชการแผ่นดิน และนโยบายรัฐบาล หลักประชารัฐแผนยุทธศาสตร์ชาติ ๒๐ และThailand และ๔.๐</p>	<p>(๑๐)</p> <p>(๑๐)</p>	



ประเด็นการพิจารณา	รายละเอียดหลักเกณฑ์	คะแนนเต็ม	คะแนนที่ได้
๓.๔ วิสัยทัศน์	วิสัยทัศน์ซึ่งมีลักษณะแสดงสถานภาพที่องค์กรปกครองส่วนท้องถิ่นต้องการจะเป็นหรือบรรลุถึงอนาคตอย่างชัดเจนสอดคล้องกับโอกาสและศักยภาพที่เป็นลักษณะเฉพาะขององค์กรปกครองส่วนท้องถิ่น และสัมพันธ์กับวิสัยทัศน์ขององค์กรปกครองส่วนท้องถิ่น	(๕)	
๓.๕ กลยุทธ์	แสดงให้เห็นช่องทาง วิธีการภารกิจหรือสิ่งที่จะต้องทำตามอำนาจหน้าที่ขององค์กรปกครองส่วนท้องถิ่นที่จะนำไปสู่การบรรลุวิสัยทัศน์ หรือแสดงให้เห็นถึงความชัดเจนในสิ่งที่ดำเนินการให้บรรลุวิสัยทัศน์นั้น	(๕)	
๓.๖ เป้าประสงค์ของแต่ละประเด็นของกลยุทธ์	เป้าประสงค์ของแต่ละประเด็นกลยุทธ์มีความสอดคล้องและสนับสนุนต่อกลยุทธ์ที่จะเกิดขึ้น มุ่งหมายสิ่งหนึ่งสิ่งใดที่ชัดเจน	(๕)	
๓.๗ จุดยืนทางยุทธศาสตร์	ความมุ่งมั่นอันแน่วแน่ในการวางแผนพัฒนาท้องถิ่น เพื่อให้บรรลุวิสัยทัศน์ขององค์กรปกครองส่วนท้องถิ่นซึ่งเกินจากศักยภาพของพื้นที่จริง ที่จะนำไปสู่ผลสำเร็จทางยุทธศาสตร์	(๕)	
๓.๘ แผนงาน	แผนงานหรือจุดมุ่งหมายเพื่อการพัฒนาในอนาคต กำหนดจุดมุ่งหมายในเรื่องใดเรื่องหนึ่งหรือแผนงานที่เกิดจากเป้าประสงค์ตัวชี้วัดค่าเป้าหมายกลยุทธ์จุดยืนทางยุทธศาสตร์และยุทธศาสตร์ขององค์กรปกครองส่วนท้องถิ่นที่มีความชัดเจนนำไปสู่การจัดทำโครงการพัฒนาท้องถิ่นในแผนพัฒนาท้องถิ่นโดยระบุแผนงานและความเชื่อมโยงดังกล่าว	(๕)	
๓.๙ ความเชื่อมโยงของยุทธศาสตร์ในภาพรวม	ความเชื่อมโยงของครมที่นำไปสู่การพัฒนาท้องถิ่นที่เกิดผลผลิต/โครงการจากแผนยุทธศาสตร์ชาติ ๒๐ ปี แผนพัฒนาเศรษฐกิจและสังคมแห่งชาติ ฉบับที่ Thailand ๑๒ ๕.๐ แผนพัฒนาภาค/แผนพัฒนากลุ่มจังหวัด/แผนพัฒนาจังหวัด ยุทธศาสตร์การพัฒนาขององค์กรปกครองส่วนท้องถิ่นในเขตจังหวัด และยุทธศาสตร์ขององค์กรปกครองส่วนท้องถิ่น	(๕)	
	<b>รวมคะแนน</b>	<b>๑๐๐</b>	

#### ๔.๒ การติดตามและประเมินผลโครงการ

##### แนวทางการพิจารณาการติดตามและประเมินผลโครงการเพื่อความสอดคล้องแผนพัฒนาท้องถิ่น

ประกอบด้วย

๒.๑ การสรุปสถานการณ์การพัฒนา ๑๐ คะแนน

๒.๒ การประเมินผลการนำแผนพัฒนาท้องถิ่นไปปฏิบัติในเชิงปริมาณ ๑๐ คะแนน

๒.๓ การประเมินผลการนำแผนพัฒนาท้องถิ่นไปปฏิบัติในเชิงคุณภาพ ๑๐ คะแนน

๒.๔ แผนงานและยุทธศาสตร์การพัฒนา ๑๐ คะแนน

๒.๕ โครงการพัฒนา ๖๐ คะแนน ประกอบด้วย

(๑) ความชัดเจนของชื่อโครงการ ๕ คะแนน

(๒) กำหนดวัตถุประสงค์สอดคล้องกับโครงการ ๕ คะแนน

(๓) เป้าหมาย (ผลผลิตของโครงการ) มีความชัดเจนนำไปสู่การตั้งงบประมาณได้ถูกต้อง ๕ คะแนน

(๔) โครงการมีความสอดคล้องกับแผนยุทธศาสตร์ชาติ ๒๐ ปี ๕ คะแนน

(๕) เป้าหมาย (ผลผลิตของโครงการ) มีความสอดคล้องกับแผนพัฒนาเศรษฐกิจและสังคม

แห่งชาติ ฉบับที่ ๑๒ ปี ๕ คะแนน

(๖) โครงการมีความสอดคล้องกับ Thailand ๔.๐ ๕ คะแนน

(๗) โครงการสอดคล้องกับยุทธศาสตร์จังหวัด ๕ คะแนน

(๘) โครงการแก้ไขปัญหาความยากจนหรือการเสริมสร้างให้ประเทศชาติมั่นคง มั่งคั่ง

ยั่งยืนภายใต้หลักปรัชญา ๕ คะแนน

(๙) งบประมาณ มีความสอดคล้องกับเป้าหมาย (ผลผลิตของโครงการ) ๕ คะแนน

(๑๐) มีการประมาณการราคาถูกต้องตามหลักวิธีการงบประมาณ ๕ คะแนน

(๑๑) มีการกำหนดตัวชี้วัด (KPI) และสอดคล้องกับวัตถุประสงค์และผลที่คาดว่าจะได้รับ ๕ คะแนน

(๑๒) ผลที่คาดว่าจะได้รับ สอดคล้องกับวัตถุประสงค์ ๕ คะแนน

คะแนนรวม ๑๐๐ คะแนน เกณฑ์ที่ควรได้เพื่อให้เกิดความสอดคล้องและขับเคลื่อนการพัฒนาท้องถิ่นขององค์กรปกครองส่วนท้องถิ่น ไม่ควรน้อยกว่าร้อยละ ๘๐ (๘๐คะแนน)

**แนวทางการพิจารณาการติดตามและประเมินผลโครงการเพื่อความสอดคล้องแผนพัฒนาท้องถิ่นขององค์กรปกครองส่วนท้องถิ่น**

ประเด็นการพิจารณา	คะแนน
๑. การสรุปสถานการณ์การพัฒนา	๑๐
๒. การประเมินผลการนแผนพัฒนาท้องถิ่นไปปฏิบัติในเชิงปริมาณ	๑๐
๓. การประเมินผลการนำแผนพัฒนาท้องถิ่นไปปฏิบัติในเชิงคุณภาพ	๑๐
๔. แผนงานและยุทธศาสตร์การพัฒนา	๑๐
๕. โครงการพัฒนา ประกอบด้วย	๖๐
๕.๑ ความชัดเจนของชื่อโครงการ	(๕)
๕.๒ กำหนดวัตถุประสงค์สอดคล้องกับโครงการ	(๕)
๕.๓ เป้าหมาย (ผลผลิตของโครงการ) มีความชัดเจนนำไปสู่การตั้งงบประมาณได้ถูกต้อง	(๕)
๕.๔ โครงการมีความสอดคล้องกับแผนยุทธศาสตร์ชาติ ๒๐ ปี	(๕)
๕.๕ เป้าหมาย (ผลผลิตของโครงการ) มีความสอดคล้องกับแผนพัฒนาเศรษฐกิจและสังคมแห่งชาติ	(๕)
๕.๖ โครงการมีความสอดคล้องกับThailand ๔.๐	(๕)
๕.๗ โครงการสอดคล้องกับยุทธศาสตร์จังหวัด	(๕)
๕.๘ โครงการแก้ไขปัญหาความยากจนหรือการเสริมสร้างให้ประเทศชาติมั่นคง มั่งคั่ง ยั่งยืน ภายใต้หลักปรัชญา	(๕)
๕.๙ งบประมาณ มีความสอดคล้องกับเป้าหมาย (ผลผลิตของโครงการ)	(๕)
๕.๑๐ มีการประมาณการราคาถูกต้องตามหลักวิธีการงบประมาณ	(๕)
๕.๑๑ มีการกำหนดตัวชี้วัด(KPI)และสอดคล้องกับวัตถุประสงค์และผลที่คาดว่าจะได้รับ	(๕)
๕.๑๒ ผลที่คาดว่าจะได้รับ สอดคล้องกับวัตถุประสงค์	(๕)
<b>รวมคะแนน</b>	<b>๑๐๐</b>



แนวทางเบื้องต้นในการให้คะแนนแนวทางการพิจารณาการติดตามและประเมินผลโครงการ เพื่อความสอดคล้องแผนพัฒนาของถิ่นขององค์กรปกครองส่วนท้องถิ่น

ประเด็นการพิจารณา	รายละเอียดหลักเกณฑ์	คะแนนเต็ม	คะแนนที่ได้
<p>๑. การสรุปสถานการณ์การพัฒนา</p>	<p>เป็นการวิเคราะห์กรอบการจัดทำยุทธศาสตร์ขององค์กรปกครองส่วนท้องถิ่น (ใช้การวิเคราะห์SWOTAnalysis / Demand(Demand Analysis) / Global Demand และ Trend บัจจัยและสถานการณ์การเปลี่ยนแปลงที่มีผลต่อการพัฒนาอย่างน้อยต้องประกอบด้วยการวิเคราะห์ศักยภาพด้านเศรษฐกิจ, ด้านสังคม,ด้านทรัพยากรธรรมชาติและสิ่งแวดล้อม)</p>	๑๐	
<p>๒. การประเมินผลการนำแผนพัฒนาท้องถิ่นไปปฏิบัติในเชิงปริมาณ</p>	<p>๑) การควบคุมที่มีการใช้ตัวเลขต่างๆ เพื่อนำมาใช้วัดผลในเชิงปริมาณ เช่น การวัดจำนวนโครงการ กิจกรรม งานต่างๆ ก็คือผลผลิตนั่นเองว่าเป็นไปตามที่ตั้งเป้าหมายเอาไว้หรือไม่ จำนวนที่ดำเนินการจริงตามที่ได้กำหนดไว้เท่าไร จำนวนที่ไม่สามารถดำเนินการได้มีจำนวนเท่าไร สามารถอธิบายได้ตามหลักประสิทธิภาพ (Efficiency)ของการพัฒนาท้องถิ่นตามอำนาจหน้าที่ที่กำหนดไว้</p> <p>๒) วิเคราะห์ผลกระทบ/สิ่งที่กระทบ(Impact) โครงการที่ดำเนินการในเชิงปริมาณ (Quantitative)</p>	๑๐	
<p>๓. การประเมินผลการนำแผนพัฒนาท้องถิ่นไปปฏิบัติในเชิงคุณภาพ</p>	<p>๑) การประเมินประสิทธิผลของแผนพัฒนาในเชิงคุณภาพคือการนำเอาเทคนิคต่างๆ มาใช้เพื่อวัดว่าการกิจ โครงการ กิจกรรมงานต่างๆ ที่ดำเนินการในพื้นที่นั้นๆ ตรงต่อความต้องการของประชาชนหรือไม่ และเป็นไปตามอำนาจหน้าที่หรือไม่ ประชาชนพึงพอใจหรือไม่ สิ่งของ วัสดุ ครุภัณฑ์ การดำเนินการต่างๆมีสภาพหรือลักษณะถูกต้อง คงทนถาวร สามารถใช้การได้ตามวัตถุประสงค์หรือไม่ ซึ่งเป็นไปตามหลักประสิทธิผล(Effectiveness) ผลการปฏิบัติราชการที่บรรลุวัตถุประสงค์ และเป้าหมายของแผนการปฏิบัติราชการตามที่ได้รับงบประมาณมาดำเนินการ รวมถึงสามารถเทียบเคียงกับส่วนราชการหรือหน่วยงาน</p> <p>๒) วิเคราะห์ผลกระทบ/สิ่งที่กระทบ (Impact) โครงการที่ดำเนินการในเชิง</p>	๑๐	
<p>๔. แผนงานและยุทธศาสตร์การพัฒนา</p>	<p>๑) วิเคราะห์แผนงาน งาน ที่เกิดจากด้านต่างๆมีความสอดคล้องกับยุทธศาสตร์ขององค์กรปกครองส่วนท้องถิ่นในมิติต่างๆจนนำไปสู่การจัดทำโครงการพัฒนาท้องถิ่นโดย SWOTAnalysis / Demand (Demand Analysis) / Global (Demand/Trend) หรือหลักการบูรณาการ (Integration) กับองค์กรปกครองส่วนท้องถิ่นที่มีพื้นที่ติดต่อกัน</p> <p>๒) วิเคราะห์แผนงาน งาน ที่เกิดจากด้านต่างๆ ที่สอดคล้องกับการแก้ไขปัญหาความยากจน หลักปรัชญาเศรษฐกิจพอเพียง</p>	๑๐	
<p>๕. โครงการพัฒนา</p>	<p>ควรประกอบด้วยข้อมูลดังนี้</p>	๖๐	
<p>๕.๑ ความชัดเจนของชื่อโครงการ</p>	<p>เป็นโครงการที่มีวัตถุประสงค์สนองต่อแผนยุทธศาสตร์การพัฒนาขององค์กรปกครองส่วนท้องถิ่นและดำเนินการเพื่อให้การพัฒนาบรรลุตามวิสัยทัศน์ขององค์กรปกครองส่วนท้องถิ่นที่กำหนดไว้ชื่อโครงการมีความชัดเจน มุ่งไปเรื่องใดเรื่องหนึ่ง อ่านแล้วเข้าใจได้ว่าจะพัฒนาอะไรในอนาคต</p>	(๕)	
<p>๕.๒ กำหนดวัตถุประสงค์สอดคล้องกับโครงการ</p>	<p>มีวัตถุประสงค์ชัดเจนClear (objective) โครงการต้องกำหนดวัตถุประสงค์สอดคล้องกับความเป็นมาของโครงการ สอดคล้องกับหลักการและเหตุผลวิธีการดำเนินงานต้องสอดคล้องกับวัตถุประสงค์มีความเป็นไปได้ชัดเจนมีลักษณะเฉพาะเจาะจง</p>	(๕)	





ประเด็นการพิจารณา	รายละเอียดหลักเกณฑ์	คะแนนเต็ม	คะแนนที่ได้
๕.๓ เป้าหมาย (ผลผลิตของโครงการ) มีความชัดเจนนำไปสู่การตั้งงบประมาณได้ถูกต้อง	สภาพที่อยากให้เกิดขึ้นในอนาคตเป็นทิศทางที่ต้องไปให้ถึงเป้าหมายต้องชัดเจน สามารถระบุจำนวนเท่าไร กลุ่มเป้าหมายคืออะไรมีผลผลิตอย่างไร กลุ่มเป้าหมายพื้นที่ดำเนินงาน และระยะเวลาดำเนินงานอธิบายให้ชัดเจนว่าโครงการนี้จะทำที่ไหน เริ่มต้นในช่วงเวลาใดและจบลงเมื่อไร ใครคือกลุ่มเป้าหมายของโครงการหากกลุ่มเป้าหมายมีหลายกลุ่ม ให้บอกชัดเจนไปว่าใครคือกลุ่มเป้าหมายหลัก ใครคือกลุ่มเป้าหมายรอง	(๕)	
๕.๔ โครงการมีความสอดคล้องกับแผนยุทธศาสตร์ชาติ ๒๐ ปี	โครงการสอดคล้องกับ (๑) ความมั่นคง (๒) การสร้างความสามารถในการแข่งขัน (๓) การพัฒนาและเสริมสร้างศักยภาพคน (๔) การสร้างโอกาสความเสมอภาคและเท่าเทียมกันทางสังคม (๕) การสร้างการเติบโตบนคุณภาพชีวิตที่เป็นมิตรต่อสิ่งแวดล้อม (๖) การปรับสมดุลและพัฒนาาระบบการบริหารจัดการภาครัฐ เพื่อให้เกิดความมั่นคง มั่งคั่ง ยั่งยืน	(๕)	
๕.๕ เป้าหมาย (ผลผลิตของโครงการ) มีความสอดคล้องกับแผนพัฒนาเศรษฐกิจและสังคมแห่งชาติ ฉบับที่ ๑๒	โครงการมีความสอดคล้องกับแผนพัฒนาเศรษฐกิจและสังคมแห่งชาติ ฉบับที่ ๑๒ โดย (๑) ยึดหลักปรัชญาของเศรษฐกิจพอเพียง(๒) ยึดคนเป็นศูนย์กลางการพัฒนา (๓) ยึดวิสัยทัศน์ภายใต้ยุทธศาสตร์ชาติ ๒๐ ปี (๔) ยึดเป้าหมายอนาคตประเทศไทย ๒๕๘๐(๕) ยึดหลักการนำไปสู่การปฏิบัติให้เกิดผลสัมฤทธิ์๕ ปีที่ต่อยอดไปสู่ผลสัมฤทธิ์ที่เป็นเป้าหมายระยะยาว ภายใต้แนวทางการพัฒนา (๑) การยกระดับศักยภาพการแข่งขันและการหลุดพ้นกับดักรายได้ปานกลางสู่รายได้สูง (๒) การพัฒนาคุณภาพคนตามช่วงวัยและการปฏิรูประบบเพื่อสร้างสังคมสูงวัยอย่างมีคุณภาพ (๓) การลดความเหลื่อมล้ำทางสังคม(๔) การรองรับ การเชื่อมโยงภูมิภาคและความเป็นเมือง(๕) การสร้างความเจริญเติบโตทางเศรษฐกิจและสังคมอย่างเป็นมิตรกับสิ่งแวดล้อม (๖) การบริหารราชการแผ่นดินที่มีประสิทธิภาพ	(๕)	
๕.๖โครงการมีความสอดคล้อง กับ Thailand ๔.๐	โครงการมีลักษณะหรือสอดคล้องกับการปรับเปลี่ยนโครงสร้างเศรษฐกิจไปสู่Value-Based Economy หรือเศรษฐกิจที่ขับเคลื่อนด้วยนวัตกรรมที่น้อยได้มากเช่น (๑) เปลี่ยนจากการผลิตสินค้าโภคภัณฑ์ ไปสู่สินค้าเชิงนวัตกรรม (๒) เปลี่ยนจากการขับเคลื่อนประเทศด้วยภาคอุตสาหกรรม ไปสู่การขับเคลื่อนด้วยเทคโนโลยี ความคิดสร้างสรรค์ และนวัตกรรม (๓) เปลี่ยนจากการเน้นภาคการผลิตสินค้า ไปสู่การเน้นภาคบริการมากขึ้นรวมถึงโครงการที่เติมเต็มด้วยวิทยาการ ความคิดสร้างสรรค์ นวัตกรรม วิทยาศาสตร์เทคโนโลยี และการวิจัยและพัฒนาแล้วต่อยอดความได้เปรียบเชิงเปรียบเทียบ เช่น ด้านการเกษตร เทคโนโลยีชีวภาพ สาธารณสุขวัฒนธรรม ฯลฯ	(๕)	
๕.๗ โครงการสอดคล้องกับยุทธศาสตร์จังหวัด	โครงการพัฒนาท้องถิ่นมีความสอดคล้องกับห้วงระยะเวลาของแผนพัฒนาจังหวัดที่ได้กำหนดขึ้น เพื่อขับเคลื่อนการพัฒนาท้องถิ่นเสมือนหนึ่งการขับเคลื่อนการพัฒนาจังหวัด ซึ่งไม่สามารถแยกส่วนใดส่วนหนึ่งออกจากกันได้ นอกจากนี้ โครงการพัฒนาท้องถิ่นต้องเป็นโครงการเชื่อมต่อหรือเดินทางไปด้วยกันกับยุทธศาสตร์จังหวัดที่กำหนดขึ้นที่เป็นปัจจุบัน	(๕)	
๕.๘ โครงการแก้ไขปัญหาความยากจนหรือการเสริมสร้างให้ประเทศชาติมั่นคง มั่งคั่ง ยั่งยืน ภายใต้หลักปรัชชารัฐ	เป็นโครงการที่ดำเนินการภายใต้พื้นฐานความพอเพียงที่ประชาชนดำเนินการเอง หรือร่วมดำเนินการเป็นโครงการต่อยอดและขยายได้เป็นโครงการที่ประชาชนต้องการเพื่อให้เกิดความยั่งยืน ซึ่งมีลักษณะที่จะให้ท้องถิ่นมีความมั่นคง มั่งคั่ง เป็นท้องถิ่นที่พัฒนาแล้วด้วยการพัฒนาตามปรัชญาของเศรษฐกิจพอเพียง	(๕)	

ประเด็นการพิจารณา	รายละเอียดหลักเกณฑ์	คะแนนเต็ม	คะแนนที่ได้
๕.๙ งบประมาณมีความสอดคล้องกับเป้าหมาย (ผลผลิตของโครงการ)	งบประมาณโครงการพัฒนาจะต้องคำนึงถึงหลักสำคัญ ๕ ประการในการจัดทำโครงการได้แก่ (๑) ความประหยัด(Economy)(๒) ความมีประสิทธิภาพ (Efficiency)(๓) ความมีประสิทธิภาพ(Effectiveness) (๔) ความเหลื่อมล้ำในการพัฒนาท้องถิ่น นำไปสู่ความยุติธรรม (Equity)(๕)	(๕)	
๕.๑๐ มีการประมาณการราคาถูกต้องตามหลักวิธีการงบประมาณ	การประมาณการราคาเพื่อการพัฒนาต้องให้สอดคล้องกับโครงการถูกต้องตามหลักวิชาการทางช่าง หลักของราคากลางราคากลางท้องถิ่น มีความโปร่งใสในการกำหนดราคาและตรวจสอบได้ในเชิงประจักษ์	(๕)	
๕.๑๑ มีการกำหนดตัวชี้วัด (KPI)และสอดคล้องกับวัตถุประสงค์และผลที่คาดว่าจะได้รับ	มีการกำหนดดัชนีชี้วัดผลงาน (Key Performance indicator : KPI)ที่สามารถวัดได้ (Measurable) ใช้บอกประสิทธิผล(Effectiveness) ใช้บอกประสิทธิภาพ (efficiency) ได้ เช่นการกำหนดความพึงพอใจ การกำหนดร้อยละ การกำหนดอันเกิดจากผลของวัตถุประสงค์ที่เกิดขึ้น สิ่งที่ได้รับ (การคาดการณ์)คาดว่าจะได้รับ)	(๕)	
๕.๑๒ ผลที่คาดว่าจะได้รับสอดคล้องกับวัตถุประสงค์	ผลที่ได้รับเป็นสิ่งที่เกิดขึ้นได้จริงจากการดำเนินโครงการพัฒนา ซึ่งสอดคล้องกับวัตถุประสงค์ที่ตั้งไว้ การได้ผลหรือผลที่เกิดขึ้นจะต้องเท่ากับวัตถุประสงค์หรือมากกว่าวัตถุประสงค์ซึ่งการเขียนวัตถุประสงค์ควรคำนึงถึง (๑) มีความเป็นไปได้และมีความเฉพาะเจาะจง ในการดำเนินงานตามโครงการ (๒) วัดและประเมินผลระดับของความสำเร็จได้ (๓) ระบุสิ่งที่ต้องการดำเนินงานอย่างชัดเจนและเฉพาะเจาะจงมากที่สุด และสามารถปฏิบัติได้ (๔) เป็นเหตุเป็นผล สอดคล้องกับความ(๕) ส่งผลต่อการบ่งบอกเวลาได้	(๕)	
<b>รวมคะแนน</b>		<b>๑๐๐</b>	

### ๔.๓ สรุปผลการพัฒนาท้องถิ่นในภาพรวม

ตามที่องค์การบริหารส่วนตำบลนางหลง ได้ดำเนินการจัดทำแผนพัฒนาท้องถิ่นขึ้นมาเพื่อใช้เป็นเครื่องมือในการพัฒนาองค์การบริหารส่วนตำบลนางหลง ในบรรลุเป้าหมายที่วางไว้เกิดประสิทธิภาพประสิทธิผลสูงสุดในการแก้ไขปัญหาให้กับประชาชน ในการจัดทำแผนพัฒนาท้องถิ่นนั้นจะต้องมีการติดตามและประเมินผลแผนพัฒนาท้องถิ่น ตามระเบียบกระทรวงมหาดไทยว่าด้วยการจัดทำแผนขององค์กรปกครองส่วนท้องถิ่น พ.ศ.๒๕๔๘ และที่แก้ไขเพิ่มเติม (ฉบับที่ ๓) พ.ศ.๒๕๖๑ หมวด ๖ ข้อ ๒๘ และ ข้อ ๒๙ โดยคณะกรรมการติดตามและประเมินผลแผนพัฒนาขององค์การบริหารส่วนตำบลนางหลงเป็นผู้ดำเนินการติดตามและประเมินผลแผนพัฒนาท้องถิ่น ซึ่งคณะกรรมการจะต้องดำเนินการกำหนดแนวทาง วิธีการในการติดตามและประเมินผลแผนพัฒนาท้องถิ่น ดำเนินการติดตามและประเมินผลแผนพัฒนาท้องถิ่นรายงานผลและเสนอความเห็นซึ่งได้จากการติดตามและประเมินผลแผนพัฒนาท้องถิ่นต่อผู้บริหารท้องถิ่นเพื่อให้ผู้บริหารท้องถิ่นเสนอต่อสภาท้องถิ่น และคณะกรรมการพัฒนาท้องถิ่น พร้อมทั้งประกาศผลการติดตามและประเมินผลแผนพัฒนาท้องถิ่นให้ประชาชนในท้องถิ่นทราบในที่เปิดเผยภายในสิบห้าวันนับแต่วันรายงานผลและเสนอความเห็นดังกล่าว และต้องปิดประกาศไว้เป็นระยะเวลาไม่น้อยกว่าสามสิบวันโดยอย่างน้อยปีละหนึ่งครั้งภายในเดือนธันวาคมของทุกปี

ปัจจุบันการติดตามและประเมินผลนั้นว่ามีความสำคัญและจำเป็นต่อการบริหารงานเป็นอย่างยิ่ง เนื่องจากการติดตามและประเมินผลเป็นการประเมินผลงานการปฏิบัติงานของปีที่ผ่านมาว่ามีความสอดคล้องกับแผนงานที่ได้วางเอาไว้หรือไม่ รวมทั้งการมีส่วนร่วมของภาคประชาชนอย่างแท้จริง องค์การบริหารส่วนตำบลนางหลง ในฐานะองค์กรปกครองส่วนท้องถิ่นมีภาระหน้าที่ที่จะต้องให้บริการแก่ประชาชน จึงจำเป็นจะต้องมีการติดตามและประเมินผลแผนพัฒนาท้องถิ่น เพื่อวัดถึงประสิทธิภาพ ประสิทธิผลของการดำเนินงาน ในด้านต่างๆ และเพื่อใช้เปรียบเทียบการทำงานของปีที่ผ่านมาอีกด้วย

### การวัดผลในเชิงปริมาณและเชิงคุณภาพ

โดยใช้รูปแบบเชิงพรรณนา ซึ่งสามารถแสดงได้ทั้งการอธิบายเชิงสถิติ รูปภาพ กราฟ ข้อมูลต่างๆ จาก

๑. ใช้แบบสำหรับการติดตามและประเมินผลเชิงปริมาณและคุณภาพ
  - ๑.๑ แบบตัวบ่งชี้การปฏิบัติงาน (Performance indicators)
  - ๑.๒ แบบบัตรคะแนน (Scorecard Model) แบบบัตรคะแนน หรือ Scorecard Model ของ Kaplan & Norton
  - ๑.๓ แบบมุ่งวัดผลสัมฤทธิ์ (Result Framework Model (PF))
  - ๑.๔ แบบเชิงเหตุผล (Logical Model) ตัวแบบเชิงเหตุผล หรือ Logical Model
  - ๑.๕ แบบวัดกระบวนการปฏิบัติงาน (Process Performance Measurement System (PPMS)) ระบบการวัดกระบวนการปฏิบัติงาน หรือ PPMS

- ๑.๖ แบบการประเมินโดยใช้วิธีการแก้ปัญหาหรือเรียนรู้จากปัญหาที่เกิดขึ้นหรือ Problem Solving Method
  - ๑.๗ แบบการประเมินแบบมีส่วนร่วม (Participatory Methods)
  - ๑.๘ แบบการประเมินผลกระทบ (Impact Evaluation)
  - ๑.๙ แบบการประเมินความเสี่ยง (Risk Assessment Model)
  - ๑.๑๐ แบบการประเมินตนเอง (Self-assessment Model) และ
  - ๑.๑๑ แบบอื่นๆ ที่องค์กรปกครองส่วนท้องถิ่นกำหนดขึ้น ทั้งนี้ต้องอยู่ภายใต้กรอบข้อ ๑.๑-๑.๑๐ หรือเป็นแบบผสมก็ได้
๒. เชิงปริมาณ (Quantity) คุณภาพ (Quality) ผลที่ได้จริงๆ คืออะไรค่าใช้จ่าย (Cost) เวลา (Time) เป็นไปตามที่กำหนดไว้หรือไม่
  ๓. ประชาชนได้ประโยชน์อย่างไรหรือราชการได้ประโยชน์อย่างไร
  ๔. วัดผลนั้นได้จริงหรือไม่ หรือวัดได้เท่าไร (Key Performance Indicators : KPIs)
  ๕. ผลกระทบ (Impact)

### การวัดผลในเชิงปริมาณ

โดยใช้เครื่องมือที่ใช้ในการติดตามและประเมินผลในเชิงปริมาณ มีดังนี้

แบบที่ ๑ แบบประเมินตนเองในการจัดทำแผนยุทธศาสตร์ขององค์กรปกครองส่วนท้องถิ่น

แบบที่ ๒ แบบติดตามผลการดำเนินงานขององค์กรปกครองส่วนท้องถิ่นตามยุทธศาสตร์การพัฒนา

แบบที่ ๓/๑ แบบประเมินผลการดำเนินงานขององค์กรปกครองส่วนท้องถิ่นตามยุทธศาสตร์

แบบการประเมินประสิทธิภาพการปฏิบัติงานตามแผนพัฒนาขององค์การบริหารส่วนตำบล นางหลง โดยใช้ระบบสารสนเทศการบริหารจัดการเพื่อการวางแผนและการประเมินผลขององค์กรปกครองส่วนท้องถิ่น หรือระบบ e-plan

### การวัดผลในเชิงคุณภาพ

องค์การบริหารส่วนตำบลนางหลง ใช้การสำรวจความพึงพอใจในการวัดผลเชิงคุณภาพโดยภาพรวม โดยได้มีการประเมินความพึงพอใจ ซึ่งการประเมินความพึงพอใจทำให้ทราบถึงผลเชิงคุณภาพในการดำเนินงานขององค์การบริหารส่วนตำบลนางหลงในภาพรวม

### แบบรายงานการติดตามและประเมินผล

แบบรายงานการติดตามและประเมินผลแผนการพัฒนาศูนย์ปกครองส่วนท้องถิ่น ประกอบไปด้วยแบบรายงาน ๓ แบบ และเครื่องมือในการเก็บรวบรวมข้อมูล ๒ แบบ ดังแผนภูมิต่อไปนี้

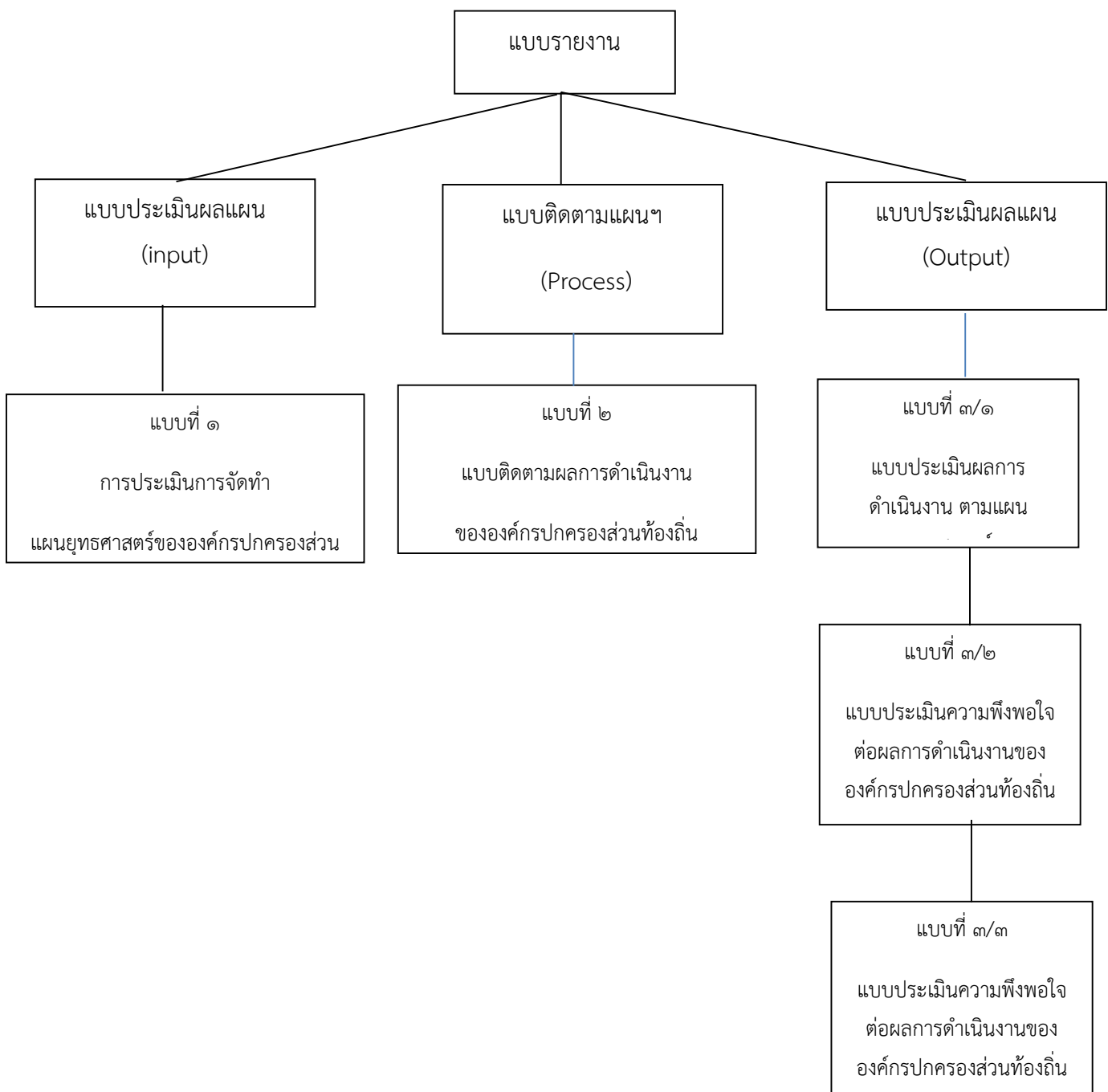

ซึ่งประโยชน์ที่ได้รับจากการติดตามและประเมินผลแผนพัฒนาท้องถิ่นในภาพรวม มีดังต่อไปนี้

๑. การติดตามและประเมินผลเป็นการเก็บรวบรวมข้อมูลเกี่ยวกับการปฏิบัติงานว่าเป็นไปตามแผนที่กำหนดไว้หรือไม่ มีปัญหาอุปสรรคอย่างไร เพื่อใช้เป็นข้อมูลประกอบการตัดสินใจของผู้บริหารในการกำหนดทิศทางขององค์กร

๒. การประเมินผล เป็นกระบวนการกำหนดรูปแบบในการจัดเก็บรวบรวมข้อมูล และนำไปใช้ในการเก็บข้อมูลที่เกิดขึ้น เพื่อนำมาเปรียบเทียบกับวัตถุประสงค์หรือเป้าหมาย เพื่อนำผลที่ได้ไปใช้ในการแก้ไขปัญหาและตัดสินใจทางเลือกที่เหมาะสมในการบริหารจัดการองค์กร

๓. การประเมินผลช่วยชี้ให้เห็นความสำคัญของแต่ละโครงการตามลำดับก่อนหลัง โดยสามารถจะทราบได้ว่าโครงการใดมีความจำเป็นเร่งด่วนกว่ากัน ทั้งนี้เพื่อช่วยแก้ปัญหาในการคัดเลือกโครงการ ตลอดจนช่วยลดความกดดันจากอำนาจทางการเมือง อันเนื่องมาจากโครงการมีจำนวนมากแต่เงินงบประมาณสนับสนุนมีจำนวนจำกัด ดังนั้น การประเมินผลโครงการต่างๆ อย่างมีระบบและครบถ้วนทุกขั้นตอน จะทำให้ได้ข้อมูลเชิงประจักษ์ที่น่าเชื่อถือ ซึ่งจะช่วยให้มั่นใจได้ว่าโครงการใดควรได้รับการพิจารณาให้การสนับสนุนก่อนและโครงการใดควรให้การสนับสนุนในลำดับถัดไป

๔. การประเมินผลช่วยให้ได้ข้อมูลย้อนกลับจากผู้รับบริการ ข้อมูลประเภทนี้ทำให้ทราบถึงข้อจำกัดและปัญหาต่างๆ ในการปฏิบัติงานเพื่อนำมาปรับปรุงโครงการ ตลอดจนเพื่อก่อให้เกิดความสัมพันธ์ที่ดีระหว่างผู้ให้และผู้รับบริการ

#### ๔.๔ ข้อเสนอแนะในการจัดทำแผนพัฒนาท้องถิ่นในอนาคต

##### ๔.๔.๑ ผลกระทบนำไปสู่ออนาคต

๑. เกิดการพัฒนาที่ล่าช้า เพราะการดำเนินงานต่างๆ ขององค์กรปกครองส่วนท้องถิ่นต้องผ่านกระบวนการหลายขั้นตอน สลับซับซ้อน

๒. ประชาชนอาจเกิดความเบื่อหน่ายกับกระบวนการจัดทำแผนที่มีความยุ่งยากมากขึ้น

๓. ปัญหาอาจไม่ได้รับการแก้ไขอย่างตรงจุดเพราะข้อจำกัดของระเบียบกฎหมายที่ทำให้ยากและบางเรื่องอาจทำไม่ได้

##### ๔.๔.๒ ข้อสังเกต ข้อเสนอแนะ ผลจากการพัฒนา

๑. การจัดทำแผนพัฒนาท้องถิ่นควรพิจารณาใช้แผนยุทธศาสตร์การพัฒนามาเป็นกรอบในการจัดทำแผนพัฒนาท้องถิ่นและให้มีความสอดคล้องกัน

๒. การจัดทำแผนพัฒนาท้องถิ่นควรพิจารณางบประมาณและคำนึงถึงสถานการณ์ด้านการคลัง ในการพิจารณาโครงการ/กิจกรรม ที่จะบรรจุในแผนพัฒนาท้องถิ่น

๓. ควรเร่งรัดให้มีการดำเนินโครงการ/กิจกรรม ที่ตั้งในข้อบัญญัติงบประมาณรายจ่ายให้สามารถ  
ดำเนินการได้ในปีงบประมาณนั้น

๔. องค์การบริหารส่วนตำบลควรพิจารณาตั้งงบประมาณให้เพียงพอและเหมาะสมกับภารกิจแต่  
ละด้านที่จะต้องดำเนินการ ซึ่งจะช่วยลดปัญหาในการโอนเพิ่ม โอนลด และการโอนตั้งจ่ายเป็นรายการใหม่

\*\*\*\*\*





